

**İSTATİSTİK GÖSTERGELER**  
**1923 - 2005**  
**STATISTICAL INDICATORS**

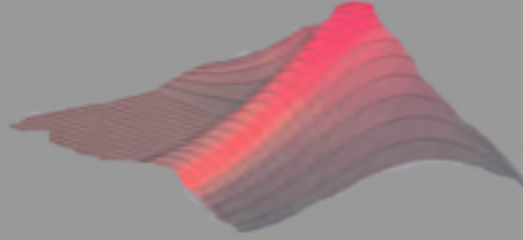

**T.C.BAŞBAKANLIK TÜRKİYE İSTATİSTİK KURUMU**  
PRIME MINISTRY REPUBLIC OF TURKEY TURKISH STATISTICAL INSTITUTE

**İstatistiki veri ve bilgi istekleri için** For statistical data and information requests

**Bilgi Dağıtım Grubu** Data Dissemination Group

**Tel:** + (312) 410 02 13 - 410 02 15

**Fax:** + (312) 417 04 32

**Yayın istekleri için** For publication order

**Döner Sermaye İşletmesi** Revolving Fund Management

**Tel:** + (312) 425 34 23 - 410 05 96 - 410 02 85

**Fax:** + (312) 417 58 86

**Yayın içeriğine yönelik sorularınız için** For questions of content about publication

**Ulusal ve Uluslararası Göstergeler Takımı** National and International Indicators Team

**Tel:** + (312) 410 02 38 - 410 02 46

**Fax:** (0312) 417 04 32

**İnternet** Internet  
**http://www.tuik.gov.tr** http://www.turkstat.gov.tr

**E-posta** E-mail  
**bilgi@tuik.gov.tr** info@tuik.gov.tr

**Yayın No** Publication Number  
**3047**

**ISSN**  
**1300-0535**

**ISBN**  
**975-19-3975-5**

**T.C. Başbakanlık** Prime Ministry Republic of Turkey  
**Türkiye İstatistik Kurumu** Turkish Statistical Institute

**Necatibey Cad. No: 114 06100 ANKARA / TÜRKİYE**

**Bu yayının 5846 Sayılı Fikir ve Sanat Eserleri Kanunu'na göre her hakkı Başbakanlık Türkiye İstatistik Kurumu Başkanlığı'na aittir. Gerçek veya tüzel kişiler tarafından izinsiz çoğaltılamaz ve dağıtılamaz.**

Prime Ministry, Turkish Statistical Institute reserves all the rights of this publication. Unauthorised duplication or distribution of this publication is prohibited under Law No: 5846.

**Türkiye İstatistik Kurumu Matbaası, Ankara** Turkish Statistical Institute, Printing Division, Ankara  
**Aralık 2006** December 2006  
**Döner Sermaye İşletmesi** Revolving Fund Management

**Türkiye İstatistik Kurumu Matbaası, Ankara** Turkish Statistical Institute, Printing Division, Ankara  
**Aralık 2006** December 2006

## ÖNSÖZ

Bir ülkenin istatistik altyapısı, tüm karar sistemlerini ve bilimsel çalışmalarını etkilemek durumundadır. Ülkemizde sosyal ve ekonomik yapıda meydana gelen sürekli ve hızlı değişim; Türkiye İstatistik Kurumu tarafından, veri düzeyinde, güvenilir, güncel ve kapsamlı şekilde yansıtılmalıdır.

İstatistik verilerin kapsam ve güncelliğinin yanı sıra, zaman ve mekan içerisindeki zenginliği de araştırma ve karar almaya yönelik kantitatif analizlerin yapılabilmesi için kaçınılmaz olmaktadır.

Türkiye İstatistik Kurumu, toplumsal ve ekonomik yapıyla ilgili veri üretimi süreçlerinde meydana gelen değişiklikler karşısında yaşanan zorluklara rağmen, istatistik ve diğer bilim dallarının araçları ile sayısız konularda yaptığı sayım anket ve araştırmalarla zaman perspektifi içerisinde tutarlı, kapsamlı, güncel ve karşılaştırılabilir serilerle ülke istatistik altyapısını oluşturmayı hedeflemiştir. Veri üretim süreçleri kapsamında serilerin oluşturulamadığı dönemlerde ise Kurum, özellikle zaman serisi boyutunda akademik çalışmalar ve/veya araştırmalar yapan kullanıcılar için farklı dönemlere ait istatistik bilgilerin devamlılığını sağlamak adına azami gayret göstermiştir.

Bu amaçla 1923 yılından günümüze temel istatistik göstergelerin bir arada sunulduğu "İstatistik Göstergeler 1923-2005" adlı bu yayını ilk olarak 1991 yılı Ağustos ayında yayımlamış olan Kurumumuz, tarihi süreci sayılarla kayıt altına alarak, geçmişte gözlenen gelişmeleri, bilim ve istatistiğin bakış açısıyla, değer yargılarından bağımsız ve tarafsız bir yaklaşım içerisinde geleceğe aktarmaktadır. Sosyal, ekonomik ve kültürel alanlarda kapsadığı 22 bölümlü Cumhuriyet Dönemi Türkiye'si için önemli bir başvuru kaynağı haline gelmiş olan yayının, her yıl CD ve internet ortamında sunulmaktadır.

Yayının karar alıcılar, araştırmacılar ve diğer kullanıcılara yararlı olacağına inanıyoruz.

## FOREWORD

In any country the statistical infrastructure is bound to influence all decision-making processes and scientific research. Since rapid structural change is taking place in both the social and economic fields in our country, the Turkish Statistical Institute carries the task of reflecting these changes at the data level with minimum error and in the shortest time possible.

To be able to carry out quantitative analysis for research and decision-making, it is necessary that the statistical data be rich along time scale as well as recent and comprehensive.

The Turkish Statistical Institute aims to constitute the country statistical infrastructure, notwithstanding the changes in data generating processes associated with rapid development in economy, society and culture, by obtaining time series which are consistent with its numerous surveys and census and comparable along the time scale using the methods and means of science and statistics. In cases where changes in data generating processes cannot be remedied by the changes in data production processes and consistent time series could not be formed, the Turkish Statistical Institute has been resorting to scientific methods to link and transform series.

With this aim, TURKSTAT has been one of the important institutions contributing to the process of writing history in an impartial fashion by recording development using the methods and means of science and statistics with the publication called "Statistical Indicators 1923-2005" which presents basic statistical indicators in the period between 1923 and the present time and was published first in August 1991. This publication which has become one of the major references with 22 chapters that cover social, economical and cultural subjects for the "Republican Era" is available on CD's and internet in every year.

We believe that this publication will be beneficial to decision-makers, researchers and other users of statistics.

## NÜFUS

**Açıklama**..... 1

### Grafik

- 1.1 Sayım yıllarına göre nüfus ve yıllık nüfus artış hızı, 1935-2000..... 2
- 1.2 Medeni duruma göre nüfus, 1935-2000..... 2
- 1.3 Yaş gruplarına göre nüfus, 1935-2000..... 3
- 1.4 Şehir ve köy nüfuslarının toplam içindeki oranı, 1927-2000..... 3
- 1.5 Cinsiyete göre nüfus oranı, 1935-2000..... 4
- 1.6 Nüfusun okuryazarlık oranı (15 ve daha yukarı yaştaki nüfus), 1935-2000..... 4

### Tablo

- 1.1 Nüfus, yıllık nüfus artış hızı ve yıl ortası tahmini, 1927-2010..... 5
- 1.2 Genel nüfus sayımı tarihlerine göre nüfus, idari birim sayısı ve nüfus yoğunluğu, 1927-2000..... 6
- 1.3 Belediye sayısı ve nüfusu, 1927 -2000..... 6
- 1.4 Cinsiyete göre şehir ve köy nüfusu, 1927-2000..... 7
- 1.5 Cinsiyet ve yaş gruplarına göre nüfus, 1935-2000..... 8
- 1.6 Cinsiyet ve yaş grubuna göre nüfusun toplam nüfus içindeki oranı, 1935-2000..... 10
- 1.7 Yaş bağımlılık oranı, 1935-2000..... 10
- 1.8 Cinsiyete göre medyan yaş, 1935-2000..... 11
- 1.9 Medeni durum ve cinsiyete göre nüfus (15 ve daha yukarı yaştaki nüfus), 1935-2000..... 12
- 1.10 Medeni durum ve cinsiyete göre nüfus oranı (15 ve daha yukarı yaştaki nüfus), 1935-2000..... 13
- 1.11 Yetişkin nüfusun cinsiyet ve okuryazarlık durumu (15 ve daha yukarı yaştaki nüfus), 1935-2000..... 14
- 1.12 Yetişkin nüfusun cinsiyete göre okuryazarlık oranı (15 ve daha yukarı yaştaki nüfus), 1935-2000..... 15
- 1.13 Cinsiyet ve okuryazarlık durumuna göre nüfus (6 ve daha yukarı yaştaki nüfus), 1935-2000... 16
- 1.14 Cinsiyete göre nüfusun okuryazarlık oranı (6 ve daha yukarı yaştaki nüfus), 1935-2000..... 17
- 1.15 Ekonomik faaliyet ve cinsiyete göre istihdam edilen nüfus (15 ve daha yukarı yaştaki nüfus), 1955-2000..... 18
- 1.16 Ekonomik faaliyet ve cinsiyete göre istihdam edilen nüfusun toplam içindeki oranı (15 ve daha yukarı yaştaki nüfus), 1955-2000..... 19
- 1.17 İşgücü durumu ve cinsiyete göre nüfus (15 ve daha yukarı yaştaki nüfus), 1955-2000 ..... 20
- 1.18 İşgücü durumu ve cinsiyete göre nüfus oranı (15 + yaş), 1955-2000..... 20

Sayfa  
Page

## POPULATION

**Explanatory notes**..... 1

### Graphic

- 1.1 Population and annual rate of growth by census year, 1935-2000..... 2
- 1.2 Population by marital status, 1935-2000..... 2
- 1.3 Population by age group, 1935-2000..... 3
- 1.4 Share in total population of cities and villages population, 1927-2000..... 3
- 1.5 Percentage of population by sex, 1935-2000..... 4
- 1.6 Percentage of literate population (Population 15 years of age and over), 1935-2000..... 4

### Table

- 1.1 Population, annual growth rate of population and mid-year population estimate, 1927-2010..... 5
- 1.2 Number of administrative units, and population density by census dates, 1927-2000..... 6
- 1.3 Number of municipalities and population, 1927-2000..... 6
- 1.4 City and village population by sex, 1927-2000..... 7
- 1.5 Population by sex and age group, 1935-2000..... 8
- 1.6 Share in total population by sex and age group, 1935-2000..... 10
- 1.7 Age dependency ratio, 1935-2000..... 10
- 1.8 Median age by sex, 1935-2000..... 11
- 1.9 Population by marital status and sex (Population 15 years of age and over), 1935-2000..... 12
- 1.10 Ratio of population by marital status and sex (Population 15 years of age and over), 1935-2000..... 13
- 1.11 Adult Population by sex and literacy (Population 15 years of age and over), 1935-2000..... 14
- 1.12 Adult population literacy rate by sex (Population 15 years of age and over), 1935-2000..... 15
- 1.13 Population by sex and literacy (Population 6 years of age and over), 1935-2000..... 16
- 1.14 Literacy rate by sex (Population 6 years of age and over), 1935-2000..... 17
- 1.15 Employed population by economic activity and sex (Population 15 years of age and over), 1955-2000..... 18
- 1.16 Share in total population, employed by economic activity and sex (Population 15 years of age and over), 1955-2000..... 19
- 1.17 Population by labor force and sex (Population 15 years of age and over), 1955-2000..... 20
- 1.18 Ratio of population by labor force and sex (Population 15 years of age and over), 1955-2000..... 20

## HAYATI İSTATİSTİKLER

<b>Açıklama</b> .....	<b>21</b>
<b>Grafik</b>	
2.1 Kaba evlenme oranı, 1977-2005.....	<b>22</b>
2.2 Kaba boşanma oranı, 1977-2005.....	<b>22</b>
2.3 Cinsiyete göre ölüm, 1974-2004.....	<b>23</b>
2.4 Bebek ölümleri, 1974-2004.....	<b>23</b>
2.5 İntihar sayısı, 1979-2003.....	<b>24</b>
2.6 İntihar oranı, 1979-2003.....	<b>24</b>

### Tablo

2.1 Kaba evlenme oranı ve cinsiyete göre ortalama evlenme yaşı, 1927-2005.....	<b>25</b>
2.2 Boşanma sayısı ve kaba boşanma oranı, 1930-2005.....	<b>26</b>
2.3 Evlilik süresine göre boşanmalar, 1940-2005.....	<b>27</b>
2.4 Nedenlerine göre boşanmalar, 1940-2005.....	<b>29</b>
2.5 Çocuk sayısına göre boşanmalar, 1932-2003.....	<b>31</b>
2.6 Ölüm sayısı ve kaba ölüm oranı, 1958-2004.....	<b>33</b>
2.7 Cinsiyet ve yaş gruplarına göre ölümler, 1960-2004.....	<b>34</b>
2.8 Cinsiyet ve yaş gruplarına göre ölüm yüzdesi, 1960-2004.....	<b>36</b>
2.9 İntihar sayısı, intihar edenlerin cinsiyetlere göre oranı ve kaba intihar oranı, 1974-2003.....	<b>38</b>
2.10 Nedenlerine göre intihar edenlerin sayısı, 1974-2003.....	<b>39</b>
2.11 Nedenlerine göre intihar edenlerin yüzde dağılımı, 1974-2003.....	<b>40</b>

## SAĞLIK

<b>Açıklama</b> .....	<b>41</b>
<b>Grafik</b>	
3.1 Hekim başına düşen kişi sayısı, 1971-2003.....	<b>42</b>
3.2 Hemşire başına düşen kişi sayısı, 1971-2003.....	<b>42</b>
3.3 Sağlık memuru ve ebe başına düşen kişi sayısı, 1971-2003.....	<b>43</b>
3.4 Diş hekimi başına düşen kişi sayısı, 1971-2003.....	<b>43</b>

### Tablo

3.1 Yataklı ve yataksız sağlık kurumları, 1963-2004.....	<b>44</b>
3.2 Sağlık personeli, 1928-2003.....	<b>45</b>
3.3 Türlerine göre hastane sayısı, 1940-2004.....	<b>46</b>
3.4 Yataklı sağlık kurumları yatak sayıları, 1940-2004.....	<b>47</b>
3.5 Kamu ve özel yataklı sağlık kurumları sayısı, 1967-2004.....	<b>48</b>
3.6 Kamu ve özel yataklı sağlık kurumları yatak sayıları, 1967-2004.....	<b>49</b>
3.7 Eczane ve eczacılar, 1928-2003.....	<b>50</b>
3.8 Sağlık personeli başına düşen kişi sayısı, 1928-2003.....	<b>51</b>

## Sayfa Page

## VITAL STATISTICS

<b>Explanatory notes</b> .....	
<b>Graphic</b>	
2.1 Crude marriage rate, 1977-2005.....	
2.2 Crude divorce rate, 1977-2005.....	
2.3 Deaths by sex, 1974-2004.....	
2.4 Infant deaths, 1974-2004.....	
2.5 Number of suicides, 1979-2003.....	
2.6 Suicide rate, 1979-2003.....	

### Table

2.1 Crude marriage rate and average age at marriage by sex, 1927-2005.....	
2.2 Number of divorces and crude divorce rate, 1930-2005.....	
2.3 Divorces by duration of marriage, 1940-2005.....	
2.4 Divorces by cause, 1940-2005.....	
2.5 Divorces by number of children, 1932-2003.....	
2.6 Number of deaths and crude death rate, 1958-2004.....	
2.7 Deaths by sex and age group, 1960-2004.....	
2.8 Percentage of deaths by sex and age group, 1960-2004.....	
2.9 Number of suicides by sex and crude suicide rate, 1974-2003.....	
2.10 Number of suicides by reasons, 1974-2003.....	
2.11 Distribution of percentage of suicides by reason, 1974-2003.....	

## HEALTH

<b>Explanatory notes</b> .....	
<b>Graphic</b>	
3.1 Number of persons per physician, 1971-2003.....	
3.2 Number of persons per nurse, 1971-2003.....	
3.3 Number of persons per healthcare provider and midwife, 1971-2003.....	
3.4 Number of persons per dentist, 1971-2003.....	

### Table

3.1 Inpatient and outpatient medical institutions, 1963-2004.....	
3.2 Healthcare providers, 1928-2003.....	
3.3 Number of hospital by type, 1940-2004.....	
3.4 Inpatient institutions bed capacity, 1940-2004.....	
3.5 Public and private in-patient institutions, 1967-2004.....	
3.6 Number of beds in public and private in-patient institutions, 1967-2004.....	
3.7 Pharmacies and pharmacists, 1928-2003.....	
3.8 Number of persons per healthcare provider, 1928-2003.....	

	<b>Sayfa</b> Page
<b>EĞİTİM</b>	
<b>Açıklama</b> .....	<b>52</b>
<b>Grafik</b>	
4.1 Okul başına düşen öğrenci sayısı (İlkokul) 1935/36-2005/06.....	<b>53</b>
4.2 Öğretmen başına düşen öğrenci sayısı (İlkokul, genel ortaokul), 1935/36-2005/06.....	<b>53</b>
4.3 Okul başına düşen öğrenci sayısı (Genel lise, Mesleki ve teknik okullar), 1935/36-2005/06.....	<b>54</b>
4.4 Öğretmen başına düşen öğrenci sayısı (Genel lise, Mesleki ve teknik okullar), 1935/36-2005/06.....	<b>54</b>
4.5 Okul başına düşen öğrenci sayısı (Yükseköğretim Kurumları), 1935/36-2005/06.....	<b>55</b>
4.6 Öğretmen başına düşen öğrenci sayısı (Yükseköğretim Kurumları), 1935/36-2005/06.....	<b>55</b>
<b>Tablo</b>	
4.1 İlkokul ve İlköğretim okullarında; okul ve cinsiyetlerine göre öğretmen, öğrenci ve diploma alanlar sayısı, 1923/24-2005/06.....	<b>56</b>
4.2 Genel ortaokullarda; okul ve cinsiyetlerine göre öğretmen, öğrenci ve diploma alanlar sayısı, 1923/24-1996/97.....	<b>58</b>
4.3 Genel liselerde; okul ve cinsiyetlerine göre öğretmen, öğrenci ve diploma alanlar sayısı, 1923/24-2005/06.....	<b>60</b>
4.4 Mesleki ve teknik okullarda; okul ve cinsiyetlerine göre öğretmen, öğrenci ve diploma alanlar sayısı, 1923/24-2005/06.....	<b>62</b>
4.5 Yükseköğretim kurumlarında; okul ve cinsiyetlerine göre öğretim elemanı, öğrenci ve diploma alanlar sayısı, 1923/24-2005/06.....	<b>64</b>
4.6 Okul başına düşen öğrenci sayısı, 1923/24-2005/06.....	<b>66</b>
4.7 Öğretmen başına düşen öğrenci sayısı, 1923/24-2005/06.....	<b>68</b>
<b>KÜLTÜR</b>	
<b>Açıklama</b> .....	<b>70</b>
<b>Grafik</b>	
5.1 Kütüphane Sayısı, 1973-2005.....	<b>71</b>
5.2 Yayınlanan Kitap Sayısı, 1978-2005.....	<b>71</b>
5.3 Sinema Sayısı, 1978-2005.....	<b>72</b>
5.4 Müzeleri ziyaret eden sayısı, 1975-2005.....	<b>72</b>
<b>Tablo</b>	
5.1 Spor kulüpleri ve sporcular, 1960/61- 2004/05.....	<b>73</b>

	<b>Sayfa</b> Page
<b>EDUCATION</b>	
<b>Explanatory notes</b> .....	<b>52</b>
<b>Graphic</b>	
4.1 Number of students per school (Primary schools), 1935/36-2005/06.....	<b>53</b>
4.2 Number of students per teacher (Primary schools), 1935/36-2005/06.....	<b>53</b>
4.3 Number of students per school (High schools, Vocational and technical schools), 1935/36-2005/06.....	<b>54</b>
4.4 Number of students per teacher (High schools, Vocational and technical schools), 1935/36-2005/06.....	<b>54</b>
4.5 Number of students per school (Higher educational institutions ), 1935/36-2005/06.....	<b>55</b>
4.6 Number of students per teacher (Higher educational institutions), 1935/36-2005/06.....	<b>55</b>
<b>Table</b>	
4.1 Number of schools, teachers, enrollment and graduates by sex in primary schools 1923/24-2005/06.....	<b>56</b>
4.2 Number of schools, teachers, enrollment and graduates by sex in junior high schools, 1923/24-1996/97.....	<b>58</b>
4.3 Number of schools, teachers, enrollment and graduates by sex in high schools, 1923/24-2005/06.....	<b>60</b>
4.4 Number of schools, teachers, enrollment and graduates by sex in vocational and technical schools, 1923/24-2005/06.....	<b>62</b>
4.5 Number of schools, teaching staff, enrollment and graduates by sex in higher educational institutions, 1923/24-2005/06.....	<b>64</b>
4.6 Number of students per school, 1923/24-2005/06.....	<b>66</b>
4.7 Number of students per teacher, 1923/24-2005/06.....	<b>68</b>
<b>CULTURE</b>	
<b>Explanatory notes</b> .....	<b>70</b>
<b>Graphic</b>	
5.1 Number of libraries, 1973-2005.....	<b>71</b>
5.2 Number of book published, 1978-2005.....	<b>71</b>
5.3 Number of movie houses, 1978-2005.....	<b>72</b>
5.4 Number of visitors to museums, 1975-2005.....	<b>72</b>
<b>Table</b>	
5.1 Sports clubs and sportsmen-sportswomen, 1960/61- 2004/05.....	<b>73</b>

	<b>Sayfa</b>		<b>Page</b>
5.2 Konularına göre yıl içinde yayınlanan kitap sayısı, 1978-2005.....	74	5.2 Number of book published during the year by subject, 1978-2005.....	74
5.3 Konularına göre yıl içinde yayınlanan gazete ve dergi sayısı, 1978-2005.....	76	5.3 Number of newspaper and periodicals published during the year by subject, 1978-2005.....	76
5.4 Halk Kütüphaneleri, kitap ve kütüphanelerden yararlananların sayısı ve değişim oranları, 1945-2005.....	78	5.4 Number of public libraries, books and library users and rate of changes, 1945-2005.....	78
5.5 Opera, bale ve tiyatro faaliyetleri, 1971/'72-2004/'05.....	79	5.5 Activities of state opera, ballet and theaters, 1971/'72-2004/'05.....	79
5.6 Müzeleri ziyaret eden yerli ve yabancı sayısı, 1975-2005.....	80	5.6 Number of national and foreign visitors to museums, 1975-2005.....	80
5.7 Sinema, gösterilen film ve seyirci sayısı, 1978-2005.....	81	5.7 Number of cinema, pictures shown and spectators, 1978-2005.....	81
<b>ADALET</b>		<b>JUSTICE</b>	
<b>Açıklama.....</b>	<b>82</b>	<b>Explanatory notes.....</b>	<b>82</b>
<b>Grafik</b>		<b>Graphic</b>	
6.1 Hakim sayısı, 1975-2005.....	83	6.1 Number of judges, 1975-2005.....	83
6.2 Savcı sayısı, 1975-2005.....	83	6.2 Number of prosecutors, 1975-2005.....	83
6.3 Hakim başına düşen dava sayısı, 1975-2005.....	83	6.3 Number of case per judges, 1975-2005.....	83
6.4 Cezaevine giren hükümlüler (Değişim oranı), 1963-2005.....	85	6.4 Convicts received into prison (Rate of change), 1963-2005.....	85
6.5 Cezaevine giren hükümlüler, 1963-2005.....	85	6.5 Convicts received into prison, 1963-2005.....	85
6.6 Eğitim durumuna göre cezaevine giren hükümlü sayısı, 1970-2005.....	86	6.6 Number of convicts received into prison by literacy, 1970-2005.....	86
6.7 Seçilmiş suçlara göre cezaevine giren hükümlü sayısı, 1970-2005.....	86	6.7 Number of convicts received into prison by selected crime, 1970-2005.....	86
<b>Tablo</b>		<b>Table</b>	
6.1 Adalet personeli sayısı, 1960-2005.....	87	6.1 Number of judicial personnel, 1960-2005.....	87
6.2 Mahkemelere gelen, karara bağlanan ve gelecek yıla devredilen davalar, 1967-2005.....	88	6.2 Court cases brought, judged, and postponed until next year, 1967-2005.....	88
6.3 Cinsiyete göre ceza infaz kurumuna giren ve çıkan hükümlüler, 1926-2005.....	89	6.3 Convicts received into and discharged from prison by sex, 1926-2005.....	89
6.4 Yaş grubuna göre ceza infaz kurumuna giren hükümlüler, Eski seri, 1964-2003, Yeni seri, 2004-2005.....	91	6.4 Convicts received into prison by age group, Old series, 1964-2003 ,New series, 2004-2005.....	91
6.5 Ceza infaz kurumuna giren hükümlülerin yaş grubuna göre oranı, Eski seri, 1964-2003, Yeni seri, 2004-2005.....	92	6.5 Ratio of convicts received into prison by age group, Old series, 1964-2003 ,New series, 2004-2005.....	92
6.6 Eğitim durumuna göre ceza infaz kurumuna giren ve çıkan hükümlüler, 1964-2005.....	93	6.6 Convicts received into and discharged from prison by educational status, 1964-2005.....	93
6.7 Eğitim durumuna göre ceza infaz kurumuna giren hükümlülerin oranı, 1964-2005.....	94	6.7 Ratio of convicts received into prison by educational status, 1964-2005.....	94
6.8 Meslek grubuna göre ceza infaz kurumuna giren hükümlüler, Eski seri, 1964-2003, Yeni seri, 2004-2005.....	95	6.8 Convicts received into prison by occupational group, Old series, 1964-2003 ,New series, 2004-2005.....	95
6.9 Cürüm, kabahat ve özel kanunlara göre ceza infaz kurumuna giren hükümlüler, 1964-2005.....	98	6.9 Convicts received into prison by type of felony, misdemeanor and special laws, 1964-2005.....	98
6.10 Ceza infaz kurumuna giren hükümlülerin cürüm, kabahat ve özel kanunlara göre oranı, 1964-2005.....	100	6.10 Ratio of convicts received into prison by type of felony, misdemeanor and special laws, 1964-2005.....	100
6.11 Ceza infaz kurumuna giren hükümlülerin sayısı ve 11 + yaş nüfusa oranı, 1926-2005.....	102	6.11 Convicts received into prison and ratio of convicts received into prison to population age 11 +, 1926-2005.....	102
6.12 Hakim başına mahkemelere gelen ve karara bağlanan davalar, 1967-2005.....	103	6.12 Court cases brought and decided per judge, 1967-2005.....	103

	<b>Sayfa</b> Page
<b>SOSYAL GÜVENLİK VE SOSYAL YARDIM</b>	
<b>Açıklama</b> .....	<b>104</b>
<b>Grafik</b>	
7.1 Emekli Sandığı gelir ve giderleri, 1996-2005.....	<b>105</b>
7.2 Sosyal sigorta uygulaması kapsamına giren sigortalı sayısı, 1973-2005.....	<b>105</b>
7.3 Bağ-Kur'dan aylık alanlar, 1985-2005.....	<b>106</b>
7.4 Türkiye İş Kurumuna başvurular ve işe yerleştirilenler, 1953-2005.....	<b>106</b>
7.5 Türkiye İş Kurumunun tarafından yurt dışında işe yerleştirilenler, 1972-2005.....	<b>106</b>
<b>Tablo</b>	
7.1 Sosyal sigorta programlarının kapsadığı nüfus, 1950-2004.....	<b>108</b>
7.2 Sosyal sigorta uygulaması kapsamına giren işyeri ve sigortalı sayısı, 1963-2005.....	<b>114</b>
7.3 Sosyal Sigortalar Kurumu gelir, gider ve plasmanları, 1965-2004.....	<b>115</b>
7.4 Türkiye İş Kurumu' na yapılan başvurular ve işe yerleştirilenler, 1950-2005.....	<b>116</b>
7.5 Türkiye İş Kurumu tarafından yurt dışında işe yerleştirilen işçiler, 1967-2005.....	<b>117</b>
7.6 Türkiye İş Kurumu tarafından yurt dışında işe yerleştirilen erkek işçiler, 1967-2005.....	<b>118</b>
7.7 Türkiye İş Kurumu tarafından yurt dışında işe yerleştirilen kadın işçiler, 1967-2005.....	<b>119</b>
7.8 Emekli Sandığından aylık alanlar sayısı, 1956-2005.....	<b>120</b>
7.9 Emekli Sandığından aylık alanlara ödenen aylıklar, 1956-2004.....	<b>121</b>
7.10 Emekli Sandığı gelir ve giderleri, 1972-2005.....	<b>122</b>
7.11 Bağ-Kur'dan aylık alanlar ve ödenen aylıklar, 1973-2005.....	<b>123</b>
7.12 Bağ-Kur gelir ve giderleri, 1972-2005.....	<b>124</b>
7.13 Kızılay Kurumu aynı yardımları, 1958-2001.....	<b>125</b>
7.14 Kızılay Kurumu nakdi yardımları, 1958-2001.....	<b>127</b>
7.15 Sosyal Hizmetler ve Çocuk Esirgeme Kurumu çalışmalarına ilişkin seçilmiş göstergeler, 1958-2005.....	<b>129</b>
7.16 Kızılay Kurumu üye sayısı ve gelirleri, 1958-2001.....	<b>133</b>
<b>SEÇİM</b>	
<b>Açıklama</b> .....	<b>134</b>
<b>Grafik</b>	
8.1 Milletvekili seçimleri, 1954-2002.....	<b>135</b>

## SOCIAL SECURITY AND SOCIAL AID

<b>Explanatory notes</b> .....	
<b>Graphic</b>	
7.1 Government Employees Retirement Fund revenues and expenditures,1996-2005.....	
7.2 Number of employees insured by Social Insurance, 1973-2005.....	
7.3 Number of persons receiving monthly income from Bağ-Kur, 1985-2005.....	
7.4 Applications and placement by the Turkish Employed Organisation, 1953-2005.....	
7.5 Workers placed in a position abroad by the Turkish Employed Organisation, 1972-2005.....	
<b>Table</b>	
7.1 Population covered by social security schemes, 1950-2004.....	
7.2 Number of establishments and employees insured by Social Insurance, 1963-2005.....	
7.3 Social Insurance Institution receipts, expenditures and investments, 1965-2004.....	
7.4 Applications and placement by the Turkish Employment Organization, 1950-2005.....	
7.5 Workers placed in a position abroad by the Turkish Employment Organization, 1967-2005...	
7.6 Total male workers placed in a position abroad by the Turkish Employment Organisation, 1967-2005.....	
7.7 Total female workers placed in a position abroad by the Turkish Employment Organisation, 1967-2005.....	
7.8 Number of persons receiving monthly income or benefits from the Government Employees Retirement Fund, 1956-2005.....	
7.9 Monthly payments of persons receiving income or benefits from the Government Employees Retirement Fund, 1956-2004.....	
7.10 Government Employees Retirement Fund revenues and expenditures, 1972-2005.....	
7.11 Number of persons receiving monthly income from Bağ-Kur and value of those benefits, 1973-2005.....	
7.12 Bağ-Kur receipts and expenditures,1972-2005.	
7.13 Aid in kind given by the Red Crescent 1958-2001.....	
7.14 Aid in cash given by the Red Crescent, 1958-2001.....	
7.15 Selected indicators on the Social Services and Child Protection Society, 1958-2005.....	
7.16 Red Crescent membership and income, 1958-2001.....	
<b>ELECTION</b>	
<b>Explanatory notes</b> .....	
<b>Graphic</b>	
8.1 National Assembly deputy elections,1954-2002.	



8.2 Milletvekili seçim sonuçlarının partilere göre yüzde dağılımı, 1999-2002.....	135
---	-----

#### Tablo

8.1 Milletvekili genel seçimi sonuçları, siyasi partilerin ve bağımsızların aldığı oy sayısı, 1950-2002.....	136
8.2 Milletvekili genel seçimi sonuçları, siyasi partilerin ve bağımsızların aldığı oy oranı, 1950-2002.....	138
8.3 Milletvekili genel seçimi sonuçları, partilerin kazandıkları milletvekili sayısı, 1946-2002.....	140
8.4 Mahalli idareler, il genel meclisi üyeleri seçimi sonuçları, 1963-2004.....	142
8.5 Mahalli idareler, belediye başkanlığı seçimi sonuçları, 1963-2004.....	144
8.6 Mahalli idareler, belediye meclisi üyeleri seçimi sonuçları, 1963-2004.....	146
8.7 Mahalli idareler, büyükşehir belediye başkanlığı seçimi sonuçları, 1984-2004.....	148

#### ÇALIŞMA

Açıklama.....	149
---------------	-----

#### Grafik

9.1 Okur yazar olan işsiz oranı [15+ yaş], 1991-2005.....	153
9.2 Okur yazar olmayan işsiz oranı [15+ yaş], 1991-2005.....	153
9.3 Eğitim durumlarına göre istihdam edilenler (okuryazar), 1991-2005.....	154
9.4 Eğitim durumlarına göre istihdam edilenler (okuryazar olmayanlar), 1991-2005.....	154
9.5 Genel bütçeli kuruluşlardaki serbest personel kadrolarının sayısı, 1980-2004.....	155
9.6 Katma bütçeli kuruluşlardaki serbest personel kadrolarının sayısı, 1984-2004.....	155

#### Tablo

9.1 İşgücü durumuna göre kurumsal olmayan sivil nüfus (Toplam), 1988-2005.....	156
9.2 İşgücü durumuna göre kurumsal olmayan sivil nüfus (Kent), 1988-2005.....	157
9.3 İşgücü durumuna göre kurumsal olmayan sivil nüfus (Kır), 1988-2005.....	158
9.4 Ekonomik faaliyet koluna göre istihdam edilenler, 1923-2005.....	159
9.5 Eğitim durumlarına göre işsizler, 1988-2005.....	161
9.6 Eğitim durumlarına göre istihdam edilenler, 1988-2005.....	162
9.7 Meslek gruplarına göre istihdam edilenler, USMS-68 (Eski seri) 1988-2003, USMS-88 (Yeni seri) 2001-2005.....	163
9.8 İşteki duruma göre istihdam edilenler, 1988-2005.....	165

#### Sayfa Page

8.2 Percentage distribution of the results of National Assembly deputy elections by parties, 1999, 2002.....	
--	--

#### Table

8.1 Result of the general election of representatives, number of votes received by political parties and independents, 1950-2002.....	
8.2 Result of the general election of representatives, rate of votes received by political parties and independents, 1950-2002.....	
8.3 Result of the National Assembly deputy elections and number of representatives elected of parties, 1946-2002.....	
8.4 Local administrations, results of the election of provincial general council members, 1963-2004.....	
8.5 Local administrations, results of the mayoral election, 1963-2004.....	
8.6 Local administrations, results of the election of municipal council members, 1963-2004.....	
8.7 Local administrations, result of the election of mayor of metropolitan municipality 1984-2004....	

#### LABOUR

Explanatory notes.....	
------------------------	--

#### Graphic

9.1 Rate of literate unemployed persons [15+ age], 1991-2005.....	
9.2 Rate of illiterate unemployed persons [15+ age], 1991-2005.....	
9.3 Employed persons by educational status (literate), 1991-2005.....	
9.4 Employed persons by educational status (illiterate), 1991-2005.....	
9.5 Number of the free personnel permanent staffs in the foundations under general budget, 1980-2004.....	
9.6 Number of the free personnel permanent staffs in the foundations under additional budget, 1984-2004.....	

#### Table

9.1 Non-institutional civilian population by labour force status (Total), 1988-2005.....	
9.2 Non-institutional civilian population by labour force status (Rural), 1988-2005.....	
9.3 Non-institutional civilian population by labour force status (Urban), 1988-2005.....	
9.4 Employed persons by kind of economic activity, 1923-2005.....	
9.5 Unemployed persons by educational status, 1988-2005.....	
9.6 Employed persons by educational status, 1988-2005.....	
9.7 Employed persons by major occupational group, USMS-68 (Old series) 1988-2003, USMS-88 (Yeni seri) 2001-2005.....	
9.8 Employed persons by employment status, 1988-2005.....	

	<b>Sayfa</b>		<b>Page</b>
9.9 Çalışma yerlerine göre istihdam edilenler, 1988-2005.....	<b>166</b>	9.9 Employed persons by work place, 1988-2005.....	
9.10 İşyerinde çalışan kişi sayısına göre istihdam edilenler, 1988-2005.....	<b>167</b>	9.10 Employed persons by number of employees at work place, 1988-2005.....	
9.11 Yaş grubuna göre istihdam edilenler, 1988-2005.....	<b>168</b>	9.11 Employed persons by age group, 1988-2005.....	
9.12 Aranılan meslek türüne göre işsizler, ISCO-68 Eski seri 1988-2003, USMS 88 Yeni seri 2001-2005.....	<b>169</b>	9.12 Unemployed persons by major occupation group sought, ISCO-68 Old series 1988-2003, USMS 88, New series, 2001-2005.....	
9.13 İş arama sürelerine göre işsizler, 1988-2004.....	<b>171</b>	9.13 Unemployed persons by duration of unemployment, 1988-2004.....	
9.14 Yaş grubuna göre işsizler, 1988-2004.....	<b>172</b>	9.14 Unemployed persons by age group, 1988-2004.....	
9.15 İşgücüne dahil olmama nedenine göre işgücüne dahil olmayanlar, 1988-2004.....	<b>173</b>	9.15 Persons not in labour force by reason, 1988-2004.....	
9.16 Genel bütçeli kuruluşlardaki serbest personel kadrolarının dağılımı, 1976-2005.....	<b>174</b>	9.16 The distribution of the free personnel permanent staffs in the foundations under general budget, 1976-2005.....	
9.17 Genel bütçeli kuruluşlardaki serbest memur kadrolarının hizmet sınıflarına göre dağılımı, 1976-2005.....	<b>175</b>	9.17 The distribution of free official permanent staffs according to the categories in general budget, 1976-2005.....	
9.18 Katma bütçeli kuruluşlardaki serbest memur kadrolarının hizmet sınıflarına göre dağılımı, 1986-2005.....	<b>177</b>	9.18 The distribution of free official permanent staffs according to the categories in additional budget, 1986-2005.....	
9.19 Katma bütçeli kuruluşlardaki serbest personel kadrolarının dağılımı, 1980-2005.....	<b>179</b>	9.19 The distribution of the free personnel permanent staffs in the foundations under additional budget, 1980-2005.....	
<b>TARIM</b>		<b>AGRICULTURE</b>	
<b>Açıklama.....</b>	<b>180</b>	<b>Explanatory notes.....</b>	
<b>Grafik</b>		<b>Graphic</b>	
10.1 Seçilmiş tahıl ürünleri üretimi, (Buğday, Arpa,Mısır), 1960-2005.....	<b>182</b>	10.1 Production of selected cereals, (Wheat, Barley, Corn), 1960-2005.....	
10.2 Seçilmiş endüstriyel bitkiler üretimi, (Pamuk, Tütün), 1960-2005.....	<b>182</b>	10.2 Production of selected industrial crops (Cotton, Tobacco), 1960-2005.....	
10.3 Seçilmiş baklagiller üretimi (Kuru fasulye, Mercimek, Nohut), 1975-2005.....	<b>183</b>	10.3 Production of selected pulses, (Dry beans, Lentils, Chickpeas), 1975-2005.....	
10.4 Seçilmiş yumru bitkiler üretimi (Patates, Kuru soğan), 1975-2005.....	<b>183</b>	10.4 Production of selected tuber crops (Potatoes, Dry onion), 1975-2005.....	
10.5 Süt üretimi, 1987-2005.....	<b>184</b>	10.5 Milk production, 1987-2005.....	
10.6 Et üretimi, 1987-2005.....	<b>184</b>	10.6 Meat production, 1987-2005.....	
10.7 Bal üretimi, 1945-2005.....	<b>185</b>	10.7 Honey production, 1945-2005.....	
10.8 Yumurta üretimi, 1945-2005.....	<b>185</b>	10.8 Egg production, 1945-2005.....	
<b>Tablo</b>		<b>Table</b>	
10.1 Tarım ve orman alanları, 1948-2005.....	<b>186</b>	10.1 Agricultural land and forest area, 1948-2005....	
10.2 Seçilmiş tahıl ürünleri ekilen alanı, 1925-2005..	<b>187</b>	10.2 Selected cereals area sown, 1925-2005.....	
10.3 Seçilmiş tahıl ürünleri üretimi, 1925-2005.....	<b>188</b>	10.3 Selected cereals production, 1925-2005.....	
10.4 Seçilmiş baklagiller ekilen alanı, 1925-2005.....	<b>189</b>	10.4 Selected pulses area sown, 1925-2005.....	
10.5 Seçilmiş baklagiller üretimi, 1925-2005.....	<b>190</b>	10.5 Selected pulses production, 1925-2005.....	
10.6 Seçilmiş endüstriyel bitkiler ekilen alanı, 1925-2005.....	<b>191</b>	10.6 Selected industrial crops area sown, 1925-2005.....	
10.7 Seçilmiş endüstriyel bitkiler üretimi, 1925-2005.....	<b>192</b>	10.7 Selected industrial crops production, 1925-2005.....	
10.8 Seçilmiş yağlı tohumlar ekilen alanı, 1925-2005.....	<b>193</b>	10.8 Selected oil seeds area sown, 1925-2005.....	
10.9 Seçilmiş yağlı tohumlar üretimi, 1925-2005.....	<b>194</b>	10.9 Selected oil seeds production, 1925-2005.....	

	<b>Sayfa</b>		<b>Page</b>
10.10 Seçilmiş yumru bitkiler ekilen alanı, 1925-2005.....	<b>195</b>	10.10 Selected tuber crops area sown, 1925-2005.....	<b>195</b>
10.11 Seçilmiş yumru bitkiler üretimi, 1925-2005.....	<b>196</b>	10.11 Selected tuber crops production, 1925-2005.....	<b>196</b>
10.12 Seçilmiş meyve veren ağaç sayısı 1936-2005.....	<b>197</b>	10.12 Number of selected fruits trees, 1936-2005.....	<b>197</b>
10.13 Seçilmiş meyveler üretimi, 1936-2005.....	<b>199</b>	10.13 Selected fruits production, 1936-2005.....	<b>199</b>
10.14 Sert kabuklu meyve veren ağaç sayısı, 1936-2005.....	<b>201</b>	10.14 Number of nuts trees, 1936-2005.....	<b>201</b>
10.15 Sert kabuklu meyveler üretimi, 1936-2005.....	<b>203</b>	10.15 Nuts fruit production, 1936-2005.....	<b>203</b>
10.16 Turunçgiller meyve veren ağaç sayısı, 1936-2005.....	<b>205</b>	10.16 Number of citrus trees, 1936-2005.....	<b>205</b>
10.17 Turunçgiller üretimi, 1936-2005.....	<b>207</b>	10.17 Citrus fruit production, 1936-2005.....	<b>207</b>
10.18 İşlenen tarla alanının kullanılışa göre dağılımı, 1951-2005.....	<b>209</b>	10.18 Rate of cultivated area by use, 1951-2005.....	<b>209</b>
10.19 Seçilmiş tarımsal araç ve gereç sayısı, 1952-2005.....	<b>210</b>	10.19 Number of selected agricultural equipment and machinery, 1952-2005.....	<b>210</b>
10.20 Sağılan hayvan sayısı, 1929-2005.....	<b>211</b>	10.20 Number of animals milked, 1929-2005.....	<b>211</b>
10.21 Süt üretimi, 1929-2005.....	<b>213</b>	10.21 Milk production, 1929-2005.....	<b>213</b>
10.22 Kesilen hayvan sayısı, 1936-2005.....	<b>215</b>	10.22 Number of animals slaughtered, 1936-2005.....	<b>215</b>
10.23 Et üretimi, 1936-2005.....	<b>217</b>	10.23 Meat production, 1936-2005.....	<b>217</b>
10.24 Arıcılık ve ipekböcekçiliği, 1936-2005.....	<b>219</b>	10.24 Apiculture and sericulture, 1936-2005.....	<b>219</b>
10.25 Su ürünleri üretimi, 1967-2005.....	<b>221</b>	10.25 Fishery production, 1967-2005.....	<b>221</b>
10.26 Kümes hayvanları sayısı ve tavuk yumurtası üretimi, 1936-2005.....	<b>222</b>	10.26 Number of poultry and eggs production, 1936-2005.....	<b>222</b>
10.27 Seçilmiş tarım ürünlerinin ekiliş payları, 1925-2005.....	<b>223</b>	10.27 Shares of selected agricultural products in area sown, 1925-2005.....	<b>223</b>
10.28 Seçilmiş tarım ürünlerine ait verimler, 1925-2005.....	<b>227</b>	10.28 Yields of selected agricultural products, 1925-2005.....	<b>227</b>
10.29 Çiftçinin eline geçen fiyatlar (ÇEF), 1935-2004.....	<b>231</b>	10.29 Prices received by farmers (PRF), 1935-2004.....	<b>231</b>
10.30 Tarımsal destekleme alım fiyatları, 1938-2003.....	<b>245</b>	10.30 Agricultural support purchase prices, 1938-2003.....	<b>245</b>

## **MADENCİLİK**

<b>Açıklama</b> .....	<b>251</b>
<b>Grafik</b>	
11.1 Maden işletmelerinde çalışan sayısı, 1968-2001.....	<b>253</b>
11.2 Ham petrol üretimi, 1961-2001.....	<b>253</b>
11.3 Taşkömürü üretimi, 1971-2001.....	<b>254</b>
11.4 Linyit üretimi, 1971-2001.....	<b>254</b>
11.5 Demir ve krom üretimi, 1961-2001.....	<b>255</b>
11.6 Tuz üretimi, 1971-2001.....	<b>255</b>

### **Tablo**

11.1 Maden işletmeleri sabit sermaye yatırımları, 1963-2001.....	<b>256</b>
11.2 Maden işletmeleri malzeme ve enerji giderleri ile satışları, 1963-2001.....	<b>257</b>
11.3 Maden işletmelerinde çalışan sayısı, 1963-2001.....	<b>258</b>
11.4 Maden işletmelerinde işçi-saat toplamı ve ödenen ücretler, 1963-2001.....	<b>259</b>
11.5 Kömür, ham petrol ve metalik cevherler üretimi, 1923-2001.....	<b>260</b>
11.6 Seçilmiş metalik olmayan madenler üretimi, 1965-2001.....	<b>264</b>
11.7 Kimya ve gübre sanayiinde kullanılan seçilmiş madenler üretimi, 1958-2001.....	<b>265</b>

## **MINING**

<b>Explanatory notes</b> .....	<b>251</b>
<b>Graphic</b>	
11.1 Number of workers in mining establishments, 1968-2001.....	<b>253</b>
11.2 Crude petroleum production, 1961-2001.....	<b>253</b>
11.3 Coal production, 1971-2001.....	<b>254</b>
11.4 Lignite production, 1971-2001.....	<b>254</b>
11.5 Iron and chromium production, 1961-2001.....	<b>255</b>
11.6 Salt production, 1971-2001.....	<b>255</b>

### **Table**

11.1 Fixed capital investment of mining establishments, 1963-2001.....	<b>256</b>
11.2 Supply and fuel expenditures and sales of mining establishments, 1963-2001.....	<b>257</b>
11.3 Number of workers in mining establishments, 1963-2001.....	<b>258</b>
11.4 Total man-hours worked, wages and salaries paid in mining establishments, 1963-2001.....	<b>259</b>
11.5 Coal, crude oil and metal mining production, 1923-2001.....	<b>260</b>
11.6 Selected non-metallic minerals production, 1965-2001.....	<b>264</b>
11.7 Production of selected minerals for the chemical and fertilizer industry, 1958-2001.....	<b>265</b>

	<b>Sayfa</b>		<b>Page</b>
11.8 Tuz üretimi, 1959-2001.....	<b>266</b>	11.8 Salt production, 1959-2001.....	
11.9 Seçilmiş cevherler üretimi, 1923-2001.....	<b>267</b>	11.9 Production of selected minerals, 1923-2001.....	
<b>ENERJİ</b>		<b>ENERGY</b>	
<b>Açıklama.....</b>	<b>268</b>	<b>Explanatory notes.....</b>	
<b>Grafik</b>		<b>Graphic</b>	
12.1 Elektrik enerjisi tüketimi, 1975-2005.....	<b>269</b>	12.1 Electric power consumption, 1975-2005.....	
12.2 Kişi başına elektrik enerjisi tüketimi, 1970-2005.....	<b>269</b>	12.2 Electric power consumption per capita, 1970-2005.....	
12.3 Elektrik enerjisi üretimi, 1975-2005.....	<b>270</b>	12.3 Electric power production, 1975-2005.....	
12.4 Elektrik enerjisi üretimi değişim oranı, 1975-2005.....	<b>270</b>	12.4 Rate of change of electric power production, 1975-2005.....	
<b>Tablo</b>		<b>Table</b>	
12.1 Elektrik enerjisi tüketimi, 1945-2005.....	<b>271</b>	12.1 Electric power consumption, 1945-2005.....	
12.2 Elektrik santrallerinde kurulu güç, üretim ve tüketim, 1923-2005.....	<b>272</b>	12.2 Installed capacity, production and consumption of electric power plants, 1923-2005.....	
12.3 Santrallara göre elektrik enerjisi üretimi (brüt), 1923-2005.....	<b>274</b>	12.3 Electricity generation by power plant type (gross), 1923-2005.....	
12.4 Birincil enerji üretimi (Bin ton eşdeğer petrol), 1950-2005.....	<b>276</b>	12.4 Primary energy production (Thousand tons of oil equivalent), 1950-2005.....	
12.5 Birincil enerji üretimi, 1950-2005.....	<b>277</b>	12.5 Primary energy production, 1950-2005.....	
12.6 Elektrik enerjisi ithalatı ve ihracatı, 1975-2005.....	<b>279</b>	12.6 Imports and exports of electricity, 1975-2005.....	
<b>İMALAT SANAYİİ</b>		<b>MANUFACTURING INDUSTRY</b>	
<b>Açıklama.....</b>	<b>280</b>	<b>Explanatory notes.....</b>	
<b>Grafik</b>		<b>Graphic</b>	
13.1 İmalat sanayiinde işyeri sayısı, 1956-2001.....	<b>283</b>	13.1 Number of establishments and employment, 1956-2001.....	
13.2 Ücretle çalışanların yıllık ortalama sayısı, 1956-2001.....	<b>283</b>	13.2 Annual average number of employees, 1956-2001.....	
13.3 İmalat sanayiinde ücret ve katma değer, 1974-2001.....	<b>284</b>	13.3 Wage and value added in manufacturing (Rate of change) 1974-2001.....	
13.4 İmalat sanayiinde işyeri sayısı, istihdam, 1974-2001.....	<b>284</b>	13.4 Number of establishments and employment in manufacturing (Rate of change), 1974-2001.....	
13.5 Sektörlere göre İmalat sanayiinde işyeri sayısı, 1956-2001.....	<b>285</b>	13.5 Number of establishments in manufacturing by sectors, 1956-2001.....	
13.6 Sektörlere göre İmalat sanayiinde istihdam, 1956-2001.....	<b>285</b>	13.6 Number of employment in manufacturing by sectors, 1956-2001.....	
13.7 Petrol ürünleri üretimi (Motorin, benzin, fuel-oil), 1970-2005.....	<b>286</b>	13.7 Production of petroleum products (Motorin-oil, gasoline, fuel-oil) 1970-2005.....	
13.8 Petrol ürünleri üretimi değişim oranı (Motorin, benzin, fuel-oil), 1970-2005.....	<b>286</b>	13.8 Rate of change of production of petroleum products (Motorin-oil, gasoline, fuel-oil), 1970-2005.....	
13.9 Ham demir ve çimento üretimi, 1975-2005.....	<b>287</b>	13.9 Production of crude iron and cement (Millions tons), 1975-2005.....	
13.10 Şeker üretimi, 1973-2005.....	<b>287</b>	13.10 Sugar production (Thousands tons), 1973-2005.....	
13.11 Kağıt mamülleri üretimi (Gazete kağıdı, yazı kağıdı, sargılı kağıt), 1970-2005.....	<b>288</b>	13.11 Paper products (Newspapers, papers, wrapping paper), 1970-2005.....	
13.12 Levha, profil ve yuvarlak demir üretimi, 1970-2005.....	<b>288</b>	13.12 Plate, profile and bars production (Thousands tons), 1970-2005.....	
13.13 Alkollü içkiler üretimi (Rakı, şarap), 1970-2005.....	<b>289</b>	13.13 Alcoholic beverages production (Raki, wine), 1970-2005.....	

	<b>Sayfa</b>
	<b>Page</b>
13.14 Alkollü içki üretimi (Bira), 1970-2005.....	<b>289</b>
13.15 Otomobil ve traktör üretimi, 1970-2005.....	<b>290</b>
13.16 Otobüs, minibüs ve kamyon üretimi, 1970-2005.....	<b>290</b>
13.17 Çamaşır makinesi ve buzdolabı üretimi, 1975-2005.....	<b>291</b>
13.18 Televizyon (renkli) ve fırın üretimi, 1990-2005.....	<b>291</b>
13.19 Tekstil, giyim ve deri sanayiinde kapasite kullanım oranı, 1989-2005.....	<b>292</b>
13.20 Kereste ve kereste ürünleri sanayiinde kapasite kullanım oranı, 1988-2004.....	<b>292</b>
13.21 Kağıt, kağıt ürünleri ve basım sanayiinde kapasite kullanım oranı, 1989-2005.....	<b>293</b>
13.22 Metal ana sanayiinde kapasite kullanım oranı, 1989-2005.....	<b>293</b>

#### **Tablo**

13.1 İmalat sanayii, toplam, 1950-2001.....	<b>294</b>
13.2 İmalat sanayii, devlet sektörü, 1950-2001.....	<b>295</b>
13.3 İmalat sanayii, özel sektör, 1950-2001.....	<b>296</b>
13.4 İmalat sanayiinde; işyeri, istihdam, ücret ve katma değer yıllık değişim oranları, 1951-2001..	<b>297</b>
13.5 Gıda, içki ve tütün sanayii, 1950-2001.....	<b>298</b>
13.6 Dokuma, giyim eşyası ve deri sanayii, 1950-2001.....	<b>299</b>
13.7 Orman ürünleri ve mobilya sanayii, 1950-2001.....	<b>300</b>
13.8 Kağıt, kağıt ürünleri ve basım sanayii, 1950-2001.....	<b>301</b>
13.9 Kimya sanayii, petrol, kömür, kauçuk ve plastik mamülleri sanayii, 1950-2001.....	<b>302</b>
13.10 Taş ve toprağa dayalı sanayii, 1950-2001.....	<b>303</b>
13.11 Metal ana sanayii, 1950-2001.....	<b>304</b>
13.12 Metal eşya, makine ve teçhizat, ulaşım aracı, ilmi ve mesleki ölçme aletleri sanayii, 1950-2001.....	<b>305</b>
13.13 Diğer imalat sanayii, 1950-2001.....	<b>306</b>
13.14 Petrol ürünleri üretimi, 1960-2005.....	<b>307</b>
13.15 Petrol ürünleri üretimi yıllık değişim oranları, 1960-2005.....	<b>308</b>
13.16 Şeker, çimento ve kağıt mamülleri üretimi, 1960-2005.....	<b>309</b>
13.17 Şeker, çimento ve kağıt mamülleri üretimi yıllık değişim oranları, 1960-2005.....	<b>310</b>
13.18 Alkollü içkiler üretimi, 1960-2005.....	<b>311</b>
13.19 Alkollü içkiler üretimi yıllık değişim oranları, 1960-2005.....	<b>312</b>
13.20 Seçilmiş gübrelerin üretimi, 1965-2005.....	<b>313</b>
13.21 Seçilmiş gübreler üretimi yıllık değişim oranları, 1965-2005.....	<b>314</b>

13.14 Alcoholic beverages production (Beer), 1970-2005.....	<b>289</b>
13.15 Production of automobile and tractor, 1970-2005.....	<b>290</b>
13.16 Production of bus, minibus and truck, 1970-2005.....	<b>290</b>
13.17 Washing machine and refrigerator production, 1975-2005.....	<b>291</b>
13.18 Television (colour) and oven production, 1990-2005.....	<b>291</b>
13.19 Rate of capacity utilization in textile, clothing and leather industries (Public, private), 1989-2005.....	<b>292</b>
13.20 Rate of capacity utilization in manufactures of wood and wood products (Public, private), 1988-2004.....	<b>292</b>
13.21 Rate of capacity utilization in paper, paper products and printing (Public, private), 1989-2005.....	<b>293</b>
13.22 Rate of capacity utilization in basic metal industries (Public, private), 1989-2005.....	<b>293</b>

#### **Table**

13.1 Manufacturing industry, total, 1950-2001.....	<b>294</b>
13.2 Manufacturing industry ,public sector, 1950-2001.....	<b>295</b>
13.3 Manufacturing industry, private sector, 1950-2001.....	<b>296</b>
13.4 Annual rate of change of establishments, employment, wages and value added in manufacturing (%), 1951-2001.....	<b>297</b>
13.5 Food, beverage and tobacco industries, 1950-2001.....	<b>298</b>
13.6 Textile, wearing apparel and leather industries, 1950-2001.....	<b>299</b>
13.7 Wood products and furniture industries, 1950-2001.....	<b>300</b>
13.8 Paper and paper products, printing and publishing industries, 1950-2001.....	<b>301</b>
13.9 Chemical and petroleum, coal, rubber and plastic products industries, 1950-2001.....	<b>302</b>
13.10 Non-metallic mineral products industries, 1950-2001.....	<b>303</b>
13.11 Basic metal industries, 1950-2001.....	<b>304</b>
13.12 Fabricated metal products, machinery and equipment, transportation vehicle, scientific and professional measuring and controlling equipment industries, 1950-2001.....	<b>305</b>
13.13 Other manufacturing industries, 1950-2001....	<b>306</b>
13.14 Production of petroleum products, 1960-2005.	<b>307</b>
13.15 Annual rate of change of production of petroleum products, 1960-2005.....	<b>308</b>
13.16 Production of sugar, cement and paper products, 1960-2005.....	<b>309</b>
13.17 Annual rate of change of sugar, cement and paper production, 1960-2005.....	<b>310</b>
13.18 Alcoholic beverage production, 1960-2005.....	<b>311</b>
13.19 Annual rate of change of alcoholic beverage production, 1960-2005.....	<b>312</b>
13.20 Production of selected fertilizer products, 1965-2005.....	<b>313</b>
13.21 Annual rate of change of selected fertilizer production, 1965-2005.....	<b>314</b>

	<b>Sayfa</b> Page
13.22 Demir çelik sanayii üretimi, devlet sektörü, 1960-2005.....	<b>315</b>
13.23 Demir çelik sanayii üretimi yıllık değişim oranları, devlet sektörü, 1960-2005.....	<b>316</b>
13.24 Motorlu kara taşıt ulaşım araçları üretimi, 1968-2005.....	<b>317</b>
13.25 Motorlu kara taşıt ulaşım araçları üretimi yıllık değişim oranları, 1968-2005.....	<b>318</b>
13.26 Dayanıklı tüketim malları üretimi, 1968-2005.....	<b>319</b>
13.27 Dayanıklı tüketim malları üretimi yıllık değişim oranları, 1968-2005.....	<b>320</b>
13.28 İmalat sanayiinde kapasite kullanım oranı, toplam, 1984-2005.....	<b>321</b>
13.29 İmalat sanayiinde kapasite kullanım oranı, devlet sektörü, 1984-2004.....	<b>322</b>
13.30 İmalat sanayiinde kapasite kullanım oranı, özel sektör, 1984-2004.....	<b>323</b>
13.31 Sanayi üretim endeksi, (1997=100), 1987-2005.....	<b>324</b>
13.32 Sanayi üretim endeksi değişim oranları (%), (1997=100), 1987-2005.....	<b>324</b>

## **BİNA İNŞAATI**

<b>Açıklama</b> .....	<b>330</b>
-----------------------	------------

### **Grafik**

14.1 İnşaatı biten yapılar (Yapı kullanma izin belgelerine göre), 1973-2005.....	<b>334</b>
14.2 Kullanma amacına göre toplam yeni ve ilave yapı sayısı (Yapı ruhsatlarına göre), 1963-2005.....	<b>334</b>
14.3 Bir metrekare konut inşaatının maliyeti, 1995-2005.....	<b>335</b>
14.4 Bin nüfusa düşen konut birimi üretimi, 1973-2005.....	<b>335</b>
14.5 Yapı kooperatifleri tarafından yapılacak konutlar (Yapı ruhsatlarına göre), 1970-2005.....	<b>336</b>
14.6 Kooperatif sayısı (Yapı ruhsatlarına göre), 1970-2005.....	<b>336</b>

### **Tablo**

14.1 Tamamen veya kısmen biten yeni ve ilave yapılar, [Yapı Kullanma izin belgelerine göre] 1964-2005.....	<b>337</b>
14.2 Kullanma amacına göre tamamen veya kısmen biten yeni ve ilave yapılar, [Yapı Kullanma izin belgelerine göre] ,Eski seri 1964-2001, Yeni seri 2002-2005.....	<b>338</b>
14.3 Kullanma amacına göre yapılacak yeni ve ilave yapılar, [Yapı ruhsatlarına göre], Eski seri 1954-2001, Yeni seri 2002-2005.....	<b>340</b>
14.4 Yapı kooperatifleri tarafından yapılacak konutlar, [Yapı ruhsatlarına göre], Eski seri 1958-2001, Yeni seri 2002-2005.....	<b>342</b>
14.5 Yapı kooperatiflerince yapılan ikamet amaçlı bina sayısı, yüzölçümü, değeri ve daire sayıları, [Yapı Kullanma izin belgelerine göre] 1967-2005.....	<b>343</b>

13.22 Iron and steel production, public sector, 1960-2005.....	<b>315</b>
13.23 Annual rate of change of Iron and steel production, public sector, 1960-2005.....	<b>316</b>
13.24 Manufacture of motor vehicles, 1968-2005.....	<b>317</b>
13.25 Annual rate of change of manufacture of motor vehicles, 1968-2005.....	<b>318</b>
13.26 Production of durable consumer goods, 1968-2005.....	<b>319</b>
13.27 Annual rate of change of durable consumer goods production, 1968-2005.....	<b>320</b>
13.28 Rate of capacity utilization in manufacturing industry, total, 1984-2005.....	<b>321</b>
13.29 Rate of capacity utilization in manufacturing industry, public sector, 1984-2004.....	<b>322</b>
13.30 Rate of capacity utilization in manufacturing industry, private sector, 1984-2004.....	<b>323</b>
13.31 Industrial production index, (1997=100), 1987-2005.....	<b>324</b>
13.32 Percentage rates of change of industrial production index, total (%) (1997=100), 1987-2005.....	<b>324</b>

## **BUILDING CONSTRUCTION**

<b>Explanatory notes</b> .....	<b>330</b>
--------------------------------	------------

### **Graphic**

14.1 Buildings completed (According to occupancy permits), 1973-2005.....	<b>334</b>
14.2 Total new buildings and additions by use of buildings (According to construction permits), 1963-2005.....	<b>334</b>
14.3 Construction cost per square meter, 1995-2005.....	<b>335</b>
14.4 Production of dwelling units per thousand population, 1973-2005.....	<b>335</b>
14.5 Residential buildings which will be built by cooperatives (According to construction permits), 1970-2005.....	<b>336</b>
14.6 Number of cooperatives (According to construction permits), 1970-2005.....	<b>336</b>

### **Table**

14.1 Completed or partially completed new buildings and additions, [According to occupancy permits], 1964-2005.....	<b>337</b>
14.2 Completed or partially completed new buildings and additions by use of building, [According to occupancy permits], Old Series 1964-2001, New series, 2002-2005.....	<b>338</b>
14.3 New buildings and additions by use of building, [According to constructions permits], Old Series 1954-2001, New series 2002-2005..	<b>340</b>
14.4 Residential buildings which will be built by cooperatives, [According to constructions permits], Old Series 1958-2001, New series 2002-2005.....	<b>342</b>
14.5 Number of residential buildings, area, value and number of dwelling units constructed by cooperatives, [According to occupancy permits] 1967-2005.....	<b>343</b>

	<b>Sayfa</b> Page
14.6 İkamet amaçlı binaların sayısı, ortalama yüzölçümü ve daire sayıları, [Yapı Kullanma izin belgelerine göre], 1964-2005.....	<b>344</b>
14.7 Bina inşaatı maliyet endeksi ve değişim oranları, (1991=100), 1991-2005.....	<b>345</b>

## **ULAŞTIRMA VE HABERLEŞME**

<b>Açıklama</b> .....	<b>346</b>
-----------------------	------------

### **Grafik**

15.1 Telefon abone sayısı, 1965-2005.....	<b>348</b>
15.2 Telefonu olan köy sayısı, 1979-2005.....	<b>348</b>
15.3 Karayolu trafik kazaları sayısı, 1963-2005.....	<b>349</b>
15.4 Demiryollarında kaza sayısı, 1960-2005.....	<b>349</b>
15.5 Bin kişi başına otomobil sayısı, 1960-2005.....	<b>350</b>
15.6 Bin kişi başına telefon sayısı, 1960-2005.....	<b>350</b>
15.7 İl ve devlet karayolları ağı, 1970-2005.....	<b>351</b>
15.8 Köy yolları uzunlukları, 1970-2005.....	<b>351</b>

### **Tablo**

15.1 İl ve devlet karayolları ağı, 1963-2005.....	<b>352</b>
15.2 Köy yolları uzunlukları, 1963-2005.....	<b>353</b>
15.3 Demiryolları uzunluğu ve tren-kilometreleri, 1925-2005.....	<b>354</b>
15.4 Cinslerine göre motorlu kara taşıtları sayısı (tescil edilen), 1933-2005.....	<b>355</b>
15.5 Karayolu trafik kazaları, 1955-2005.....	<b>357</b>
15.6 Demiryolu kazaları, 1935-2005.....	<b>358</b>
15.7 Hava meydanlarında toplam yolcu trafiği, 1960-2005.....	<b>359</b>
15.8 Hava meydanlarında toplam yük trafiği, 1960-2005.....	<b>360</b>
15.9 Yurt içi ve yurt dışı posta hizmetleri, 1950-2005.....	<b>361</b>
15.10 Posta yolları uzunluğu, 1923-2005.....	<b>363</b>
15.11 Karayolu posta hatları sayısı, 1923-2005.....	<b>366</b>
15.12 Telefon abone sayısı, telgraf ve telefon haberleşmesi, 1923-2005.....	<b>367</b>
15.13 Limanlara giren ve çıkan gemiler, 1954-2001.....	<b>369</b>

## **TURİZM**

<b>Açıklama</b> .....	<b>370</b>
-----------------------	------------

### **Grafik**

16.1 Dış ülkelere giden vatandaşlar, 1975-2005.....	<b>372</b>
16.2 Yurda gelen yabancıların sayısı, 1975-2005.....	<b>372</b>

14.6 Number of residential buildings, average area and number of dwelling units, [According to occupancy permits], 1964-2005.....	<b>344</b>
14.7 Buildings construction cost index and rate of changes, (1991=100), 1991-2005.....	<b>345</b>

## **TRANSPORTATION AND COMMUNICATION**

<b>Explanatory notes</b> .....	<b>346</b>
--------------------------------	------------

### **Graphic**

15.1 Number of telephone subscribers, 1965-2005...	<b>348</b>
15.2 Number of villages with telephone service, 1979-2005.....	<b>348</b>
15.3 Number of road traffic accidents, 1963-2005 .....	<b>349</b>
15.4 Number of railway accidents, 1960-2005.....	<b>349</b>
15.5 Number of cars per thousand population, 1960-2005.....	<b>350</b>
15.6 Number of telephone subscribers per thousand population, 1960-2005.....	<b>350</b>
15.7 Provincial roads and state highways, 1970-2005.....	<b>351</b>
15.8 Lengths of village roads, 1970-2005.....	<b>351</b>

### **Table**

15.1 Provincial roads and state highways, 1963-2005.....	<b>352</b>
15.2 Lengths of village roads, 1963-2005.....	<b>353</b>
15.3 Length of railways and train-kilometers, 1925-2005.....	<b>354</b>
15.4 Number of road motor vehicles by type (registered), 1933-2005.....	<b>355</b>
15.5 Road traffic accidents, 1955-2005.....	<b>357</b>
15.6 Railway accidents, 1935-2005.....	<b>358</b>
15.7 Total passenger traffic at airports, 1960-2005.....	<b>359</b>
15.8 Total freight traffic at airports, 1960-2005.....	<b>360</b>
15.9 Domestic and international postal services, 1950-2005.....	<b>361</b>
15.10 Length of postal routes, 1923-2005.....	<b>363</b>
15.11 Number of postal roads, 1923-2005.....	<b>366</b>
15.12 Number of telephone subscribers, telegraph and telephone communication, 1923-2005....	<b>367</b>
15.13 Vessels entered and cleared by ports, 1954-2001.....	<b>369</b>

## **TOURISM**

<b>Explanatory notes</b> .....	<b>370</b>
--------------------------------	------------

### **Graphic**

16.1 Turkish citizens going abroad, 1975-2005.....	<b>372</b>
16.2 Number of foreigners arriving, 1975-2005.....	<b>372</b>

	<b>Sayfa</b> Page
16.3 Dış yolculuk gelir ve giderleri, 1975-2005.....	<b>373</b>
16.4 Dış yolculuk geliri (Değişim oranı), 1975-2005.....	<b>373</b>
16.5 Uçak ve motorlu kara taşıtı ile dış ülkelere giden vatandaşlar, 1975-2005.....	<b>374</b>
16.6 Deniz taşıtı ve tren ile dış ülkelere giden vatandaşlar, 1975-2005.....	<b>374</b>
16.7 Uçak ve motorlu kara taşıtı ile gelen yabancılar, 1975-2005.....	<b>375</b>
16.8 Deniz taşıtı ve tren ile gelen yabancılar, 1975-2005.....	<b>375</b>
16.9 Turizm işletmesi belgeli konaklama tesisleri sayısı, 1980-2005.....	<b>376</b>
16.10 Turizm yatırım belgeli konaklama tesisleri sayısı, 1980-2005.....	<b>376</b>

#### **Tablo**

16.1 Gidiş amaçlarına göre dış ülkelere giden vatandaşlar, 1953-2005.....	<b>377</b>
16.2 Geliş amaçlarına göre gelen yabancılar, 1953-2005.....	<b>378</b>
16.3 Yararlandıkları taşıt çeşitine göre, dış ülkelere giden vatandaşlar, 1953-2005.....	<b>379</b>
16.4 Yararlandıkları taşıt çeşitine göre, gelen yabancılar, 1953-2005.....	<b>380</b>
16.5 Dış yolculuk gelir ve giderleri, 1963-2005.....	<b>381</b>
16.6 Turizm işletmesi belgeli konaklama tesisleri ve bu tesislerdeki oda ve yatak sayısı, 1976-2005.....	<b>382</b>
16.7 Turizm yatırım belgeli konaklama tesisleri ve bu tesislerdeki oda ve yatak sayısı, 1976-2005.....	<b>383</b>

#### **ŞİRKETLER, KOOPERATİFLER VE FİRMALAR**

<b>Açıklama</b> .....	<b>384</b>
<b>Grafik</b>	
17.1 Yeni kurulan şirket ve kooperatif sayısı, 1973-2005.....	<b>385</b>
17.2 Kapanan şirket ve kooperatif sayısı, 1973-2005.....	<b>385</b>
17.3 Ekonomik faaliyet kollarına göre yeni kurulan şirket sayısı, İmalat Sanayi, Toptan ve perakende, ticaret, otel ve lokantalar 1973-2005.....	<b>386</b>
17.4 Ekonomik faaliyet kollarına göre yeni kurulan şirket sayısı, İnşaat ve bayındırlık, Ulaştırma ve depolama, 1973-2005.....	<b>386</b>
17.5 Ekonomik faaliyet kollarına göre yeni kurulan şirket sayısı, Tarım, ormancılık ve balıkçılık Madencilik ve taşocakçılığı, 1973-2005.....	<b>387</b>
17.6 Ekonomik faaliyet kollarına göre yeni kurulan şirket sayısı, Mali işler ve sigortalar, Toplum hizmetleri, 1985-2005.....	<b>387</b>
17.7 Yeni kurulan firma sayısı, 1973-2005.....	<b>388</b>
17.8 Kapanan firma sayısı, 1973-2005.....	<b>388</b>

16.3 Foreign travel receipts and expenditures, 1975-2005.....	<b>373</b>
16.4 Foreign travel receipts (Rate of change), 1975-2005.....	<b>373</b>
16.5 Turkish citizens going abroad by plane and motor vehicle, 1975-2005.....	<b>374</b>
16.6 Turkish citizens going abroad by sea vessel and train, 1975-2005.....	<b>374</b>
16.7 Foreigners arriving by plane and motor vehicle, 1975-2005.....	<b>375</b>
16.8 Foreigners arriving by sea vessel and train, 1975-2005.....	<b>375</b>
16.9 Number of tourism operation licensed accommodation establishments, 1980-2005.....	<b>376</b>
16.10 Number of tourism investment licensed accommodation establishments, 1980-2005.....	<b>376</b>

#### **Table**

16.1 Turkish citizens going abroad by purpose of travel, 1953-2005.....	<b>377</b>
16.2 Foreigners arriving by purpose of travel, 1953-2005.....	<b>378</b>
16.3 Turkish citizens going abroad by types of transport, 1953-2005.....	<b>379</b>
16.4 Foreigners arriving by types of transport, 1953-2005.....	<b>380</b>
16.5 Foreign travel receipts and expenditures, 1963-2005.....	<b>381</b>
16.6 Number of tourism operation licenced accommodation establishments and their rooms and beds, 1976-2005.....	<b>382</b>
16.7 Number of tourism investment licenced accommodation establishments and their rooms and beds, 1976-2005.....	<b>383</b>

#### **COMPANIES, COOPERATIVES AND FIRMS**

<b>Explanatory notes</b> .....	<b>384</b>
<b>Graphic</b>	
17.1 Number of newly established companies and cooperatives, 1973-2005.....	<b>385</b>
17.2 Number of liquidated companies and cooperatives, 1973-2005.....	<b>385</b>
17.3 Number of newly-established companies by economic activity, Manufacturing industry Wholesale and retail trade, hotels and Restaurants, 1973-2005.....	<b>386</b>
17.4 Number of newly-established companies by economic activity, Construction and public works, Transport and storage, 1973-2005.....	<b>386</b>
17.5 Number of newly-established companies by economic activity, Agriculture forestry and fishing, Mining and quarrying, 1973-2005.....	<b>387</b>
17.6 Number of newly-established companies by economic activity, Financial institutions and insurance, Community social and personal service, 1985-2005.....	<b>387</b>
17.7 Number of newly established firms, 1973-2005.....	<b>388</b>
17.8 Number of liquidated firms, 1973-2005.....	<b>388</b>



**Tablo**

17.1 Yeni kurulan, sermayeleri deęişen, kapanan şirketler ve kooperatifler sayısı, 1963-2005.....	389
17.2 Yeni kurulan, sermayeleri deęişen, kapanan şirketler ve kooperatiflerin sermayeleri, 1963-2005.....	390
17.3 Ekonomik faaliyet kollarına göre yeni kurulan şirketler ve kooperatifler sayısı, 1965-2005.....	391
17.4 Ekonomik faaliyet kollarına göre yeni kurulan şirketler ve kooperatiflerin sermayeleri, 1965-2005.....	393
17.5 Ekonomik faaliyet kollarına göre kapanan şirketler ve kooperatifler sayısı, 1965-2005.....	395
17.6 Ekonomik faaliyet kollarına göre kapanan şirketler ve kooperatiflerin sermayeleri, 1965-2005.....	397
17.7 Ekonomik faaliyet kollarına göre yeni kurulan firmalar, 1968-2005.....	399
17.8 Ekonomik faaliyet kollarına göre kapanan firmalar, 1968-2005.....	401

**DIŞ TİCARET**

<b>Açıklama</b> .....	<b>403</b>
-----------------------	------------

**Grafik**

18.1 İhracat ve ithalat, 1975-2005.....	405
18.2 İhracat ve ithalatın deęişim oranları, 1975-2005.....	405
18.3 İhracatın ithalatı karşılama oranı, 1935-2005.....	406
18.4 İhracat ve ithalatın GSMH içindeki payları, 1935-2005.....	406
18.5 Ekonomik faaliyetlere göre ihracat payları, 1969-2005.....	407
18.6 Geniş ekonomik grupların sınıflamasına göre ithalat payları, 1965-2005.....	407
18.7 İhracat ve ithalat fiyat endeksleri, 1995-2005.....	408
18.8 İhracat ve ithalat miktar endeksleri, 1995-2005.....	408
18.9 Seçilmiş ülkelere yapılan ihracatın toplam ihracat içindeki payı, (A.B.D.,Almanya, İngiltere), 1965-2005.....	409
18.10 Seçilmiş ülkelere yapılan ihracatın toplam ihracat içindeki payı, (İtalya,Rusya,Sudi Arabistan), 1966-2005.....	409
18.11 Seçilmiş ülkelerden yapılan ithalatın toplam ithalat içindeki payı, (A.B.D.,Almanya, İngiltere), 1966-2005.....	410
18.12 Seçilmiş ülkelerden yapılan ithalatın toplam ithalat içindeki payı, (Italy, Russia, Saudi Arabia), 1966-2005.....	410
18.13 Cari işlemler dengesi, 1991-2005.....	411
18.14 Sermaye hareketleri (rezerv hariç), 1991-2005.....	411

**Sayfa  
Page****Table**

17.1 Number of newly established, capital changing and liquidated companies and cooperatives, 1963-2005.....	389
17.2 Capital of newly established, capital changing and liquidated companies and cooperatives, 1963-2005.....	390
17.3 Number of newly established companies and cooperatives by economic activity, 1965-2005.....	391
17.4 Capital of newly established companies and cooperatives by economic activity, 1965-2005.....	393
17.5 Number of liquidated companies and cooperatives by economic activity, 1965-2005.....	395
17.6 Capital of liquidated companies and cooperatives by economic activity, 1965-2005.....	397
17.7 Number of newly established firms by economic activity, 1968-2005.....	399
17.8 Number of liquidated firms by economic activity, 1968-2005.....	401

**FOREIGN TRADE**

<b>Explanatory notes</b> .....	<b>403</b>
--------------------------------	------------

**Graphic**

18.1 Exports and imports, 1975-2005.....	405
18.2 Rate of change of exports and imports, 1975-2005.....	405
18.3 Ratio of exports to imports, 1935-2005.....	406
18.4 Percentage of exports and imports in GNP, 1935-2005.....	406
18.5 Shares of export by economic activities, 1969-2005.....	407
18.6 Shares of import by classification of broad economic categories, 1965-2005.....	407
18.7 Export and import price index, 1995-2005.....	408
18.8 Export and import quantity index, 1995-2005.....	408
18.9 Exports share of selected countries in total exports, (USA,Germany, U.K), 1965-2005.....	409
18.10 Exports share of selected countries in total exports, (Italy, Russia, Saudi Arabia), 1966-2005.....	409
18.11 Imports share of selected countries in total imports, (USA,Germany, U.K), 1966-2005.....	410
18.12 Imports share of selected countries in total imports, (Italy, Russia, Saudi Arabia), 1966-2005.....	410
18.13 Current account balance, 1991-2005.....	411
18.14 Capital transactions (excluding reserves), 1991-2005.....	411

**Tablo**

18.1 İthalat ve ihracat, 1923-2005.....	412
18.2 Dış ticaret göstergeleri, 1923-2005.....	414
18.3 Standart uluslararası ticaret sınıflamasına göre ihracat, 1973-2005.....	416
18.4 Standart uluslararası ticaret sınıflamasına göre ithalat, 1973-2005.....	418
18.5 Ekonomik faaliyetlere göre ihracat, 1963-2005.....	420
18.6 Geniş ekonomik grupların sınıflamasına göre ithalat ve toplam içindeki payı, 1938-2005.....	421
18.7 İhracat fiyat endeksi, Eski seri 1982-2004, Yeni seri, 1994-2005.....	423
18.8 İthalat fiyat endeksi, Eski seri 1982-2004, Yeni seri, 1994-2005.....	424
18.9 İhracat miktar endeksi, Eski seri 1982-2004, Yeni seri, 1994-2005.....	425
18.10 İthalat miktar endeksi, Eski seri 1982-2004, Yeni seri, 1994-2005.....	426
18.11 Ekonomik faaliyetlere göre dış ticaret hadleri, (USSS, 3.Rev), 1995-2005.....	427
18.12 Seçilmiş ülkelere yapılan ihracat ve toplam ihracat içindeki payı, 1923-2005.....	428
18.13 Seçilmiş ülkelerden yapılan ithalat ve toplam ithalat içindeki payı, 1923-2005.....	436
18.14 Ödemeler dengesi, Eski seri 1950-2002, Yeni seri, 1989-2005.....	444

**FİYAT VE ENDEKSLER**

<b>Açıklama</b> .....	466
-----------------------	-----

**Grafik**

19.1 Ankara şehri tüketici fiyatları endeksi, 1941-2005.....	468
19.2 İstanbul şehri tüketici fiyatları endeksi, 1970-2005.....	468
19.3 Türkiye toptan eşya ve tüketici fiyatları endeksi (Değişim oranları), 1941-2005.....	469
19.4 GSMH deflatörü, 1941-2005.....	469

**Tablo**

19.1 Seçilmiş gıda maddelerinin ortalama perakende fiyatları (Ankara), 1933-2005.....	470
19.2 Seçilmiş gıda maddelerinin ortalama perakende fiyatları (İstanbul), 1933-2005.....	474
19.3 Toptan eşya fiyatları endeks sayıları (TÜİK) (1981=100), 1982-2005.....	478
19.4 Toptan eşya fiyatları endeks sayıları değişim oranları (TÜİK) (1981=100), 1982-2005.....	486
19.5 Toptan eşya fiyatları endeks sayıları (TÜİK) (1987=100), 1988-2005.....	494
19.6 Toptan eşya fiyatları endeks sayıları değişim oranları (TÜİK) (1987=100), 1988-2005.....	502
19.7 Toptan eşya fiyatları endeks sayıları (TÜİK) (1994=100), 1994-2005.....	510
19.8 Toptan eşya fiyatları endeks sayıları değişim oranları (TÜİK) (1994=100), 1995-2005.....	516
19.9 İstanbul şehri toptan eşya fiyatları endeks sayıları (İTO) (1963=100), 1946-2005.....	522

**Sayfa  
Page****Table**

18.1 Exports and imports, 1923-2005.....	412
18.2 Foreign trade indicators, 1923-2005.....	414
18.3 Exports by standart international trade classification, 1973-2005.....	416
18.4 Imports by standart international trade classification, 1973-2005.....	418
18.5 Exports by economic activities, 1963-2005.....	420
18.6 Imports by classification of broad economic categories and share in total, 1938-2005.....	421
18.7 Export price index, Old series 1982-2004, New series 1994-2005.....	423
18.8 Import price index, Old series 1982-2004, New series 1994-2005.....	424
18.9 Export quantity index, Old series 1982-2004, New series 1994-2005.....	425
18.10 Import quantity index, Old series 1982-2004, New series 1994-2005.....	426
18.11 Terms of trade by economic activities, (ISIC Rev.3), 1995-2005.....	427
18.12 Exports to selected countries and share in total exports, 1923-2005.....	428
18.13 Imports from selected countries and share in total imports, 1923-2005.....	436
18.14 Balance of payments, Old series 1950-2002, New series 1989-2005.....	444

**PRICES AND INDEXES**

<b>Explanatory notes</b> .....	466
--------------------------------	-----

**Graphic**

19.1 Consumer price index numbers for Ankara, 1941-2005.....	468
19.2 Consumer price index numbers for İstanbul, 1970-2005.....	468
19.3 Wholesale and consumer price index for Turkey (Rate of change), 1941-2005.....	469
19.4 GSMH deflator, 1941-2005.....	469

**Table**

19.1 Average retail prices of selected foodstuffs (Ankara), 1933-2005.....	470
19.2 Average retail prices of selected foodstuffs (İstanbul), 1933-2005.....	474
19.3 Wholesale price index numbers (1981=100) (TURKSTAT), 1982-2005.....	478
19.4 Rate of change in wholesale price index numbers (1981=100) (TURKSTAT), 1982-2005.....	486
19.5 Wholesale price index numbers (1987=100) (TURKSTAT), 1988-2005.....	494
19.6 Rate of change in wholesale price index numbers (1987=100) (TURKSTAT), 1988-2005.....	502
19.7 Wholesale price index numbers (1994=100) (TURKSTAT), 1994-2005.....	510
19.8 Rate of change in wholesale price index numbers (1994=100) (TURKSTAT), 1995-2005.....	516
19.9 Wholesale price index numbers for İstanbul (1963=100) (ICC), 1946-2005.....	522

	<b>Sayfa</b> Page		
19.10 İstanbul şehri toptan eşya fiyatları endeks sayıları değişim oranları (İTO) (1963=100), 1947-2005.....	<b>524</b>	19.10 Rate of change in wholesale price index numbers for İstanbul (1963=100) (ICC), 1947-2005.....	
19.11 Ankara şehri tüketici fiyatları endeks sayıları ve değişim oranları (TÜİK) (1938=100), 1938-2005.....	<b>526</b>	19.11 Consumer price index numbers and rate of change for Ankara (1938=100) (TURKSTAT), 1938-2005.....	
19.12 İstanbul şehri tüketici fiyatları endeks sayıları ve değişim oranları (TÜİK) (1968=100), 1968-2005.....	<b>528</b>	19.12. Consumer price index numbers and rate of change for İstanbul (1938=100) (TURKSTAT), 1968-2005.....	
19.13 Ankara şehri tüketici fiyatları endeks sayıları ve değişim oranları (TÜİK) (1994=100), 1994-2004.....	<b>530</b>	19.13 Consumer price index numbers and rate of change for Ankara (1994=100) (TURKSTAT), 1994-2004.....	
19.14 İstanbul şehri tüketici fiyatları endeks sayıları ve değişim oranları (TÜİK) (1994=100), 1994-2004.....	<b>530</b>	19.14 Consumer price index numbers and rate of change for Ankara (1994=100) (TURKSTAT), 1994-2004.....	
19.15 İstanbul ücretliler geçinme endeksi (İTO) (1963=100), 1953-2005.....	<b>532</b>	19.15 Cost of living indexes for wage-earners for İstanbul (1963=100) (ICC), 1953-2005.....	
19.16 İstanbul ücretliler geçinme endeksi değişim oranları (İTO) (1963=100), 1954-2005.....	<b>534</b>	19.16 Rates of change in cost of living indexes for wage-earners for İstanbul (1963=100) (ICC), 1954-2005.....	
19.17 Türkiye tüketici fiyatları endeks sayıları ve değişim oranları (TÜİK) (1994=100), 1995-2005.....	<b>536</b>	19.17 Wholesale price index numbers and rate of change for Turkey, (TURKSTAT) (1994=100), 1995-2005.....	
19.18 Türkiye tüketici fiyatları endeks sayıları, 1982-2005.....	<b>536</b>	19.18 Consumer price index numbers for Turkey, 1982-2005.....	
19.19 Türkiye tüketici fiyatları endeks sayıları değişim oranları, 1983-2005.....	<b>537</b>	19.19 Rate of change in consumer price index numbers for Turkey, 1983-2005.....	
19.20 Fiyat endeksleri ve değişim oranları, (TÜİK) 1938-2005.....	<b>538</b>	19.20 Price indexes and rates of change (TURKSTAT), 1938-2005.....	

## PARA VE BANKA

<b>Açıklama</b> .....	<b>540</b>
<b>Grafik</b>	
20.1 M1/GSMH, 1953-2005.....	<b>541</b>
20.2 M2/GSMH, 1953-2005.....	<b>541</b>
20.3 Döviz kurları, 1991-2005.....	<b>542</b>
20.4 Bankacılık sektörü yurtiçi kredi hacmi, 1991-2005.....	<b>542</b>
20.5 Protesto edilen senetler, 1977-2005.....	<b>543</b>
20.6 Faiz oranları, 1989-2005.....	<b>543</b>
20.7 Külçe altın satış fiyatları (Yıllık ortalama), 1987-2005.....	<b>544</b>
20.8 Ortalama cumhuriyet altını satış fiyatları, 1987-2005.....	<b>544</b>
20.9 İMKB'de işlem gören şirket sayısı, 1987-2005.....	<b>545</b>
20.10 İMKB'de işlem gören şirketlerin piyasa değerleri, 1987-2005.....	<b>545</b>
20.11 İMKB'de hisse senetleri işlem miktarı, 1987-2005.....	<b>546</b>
20.12 İMKB'de hisse senetleri işlem hacmi, 1987-2005.....	<b>546</b>
<b>Tablo</b>	
20.1 Para Stoku (M1,M2), 1949-2005.....	<b>547</b>
20.2 Vade ve türlerine göre mevduat bankaları mevduatı, 1949-2005.....	<b>549</b>

## MONEY AND BANKING

<b>Explanatory notes</b> .....	
<b>Graphic</b>	
20.1 M1 / GNP, 1953-2005.....	
20.2 M2 / GNP, 1953-2005.....	
20.3 Exchanges Rates, 1991-2005.....	
20.4 Domestic credit stock in the banking sector, 1991-2005.....	
20.5 Bonds protested, 1977-2005.....	
20.6 Interest Rates, 1989-2005.....	
20.7 Bullion gold sale prices (Annual average), 1987-2005.....	
20.8 Average republic gold sale prices, 1987-2005.....	
20.9 Number of companies traded in the ISE, 1987-2005.....	
20.10 Market values of companies traded in the ISE, 1987-2005.....	
20.11 Number of stocks traded in the ISE, 1987-2005.....	
20.12 Traded values of companies traded in the ISE, 1987-2005.....	
<b>Table</b>	
20.1 Money stock (M1, M2), 1949-2005.....	
20.2 Deposits in retail banks by due date and types, 1949-2005.....	

	<b>Sayfa</b>		<b>Page</b>
20.3 Bankacılık sektörü yurtiçi kredi hacmi, 1970-2005.....	<b>550</b>	20.3 Domestic credit stock in the banking sector, 1970-2005.....	
20.4 Döviz kurları, 1950-2005.....	<b>551</b>	20.4 Exchange rates, 1950-2005.....	
20.5 Altın fiyatları(Yıllık ortalama satış fiyatları), 1940-2005.....	<b>555</b>	20.5 Gold prices (Annual average sale prices), 1940-2005.....	
20.6 Protesto edilen senetler, 1974-2005.....	<b>556</b>	20.6 Bonds protested, 1974-2005.....	
20.7 Faiz oranları, 1970-2005.....	<b>557</b>	20.7 Interest rates, 1970-2005.....	
20.8 İMKB'de hisse senetleri işlem gören şirket sayısı ve toplam piyasa değerleri, 1986-2005.....	<b>558</b>	20.8 Number of companies and their market values traded in the ISE, 1986-2005.....	
20.9 İMKB fiyat endekslerinin yıl sonu kapanış değerleri, 1986-2005.....	<b>559</b>	20.9 End of year closing values of the Istanbul Stock Exchange price indices, 1986-2005.....	
20.10 Hisse senetleri piyasası, 1986-2005.....	<b>557</b>	20.10 Stock market figures, 1986-2005.....	
<b>MALİYE</b>		<b>FINANCE</b>	
<b>Açıklama.....</b>	<b>561</b>	<b>Explanatory notes.....</b>	
<b>Grafik</b>		<b>Graphic</b>	
21.1 Genel bütçe harcamalarının oransal dağılımı, 1971-2004.....	<b>562</b>	21.1 Ratio breakdown of general budget expenditures, 1971-2004.....	
21.2 Katma bütçe harcamalarının oransal dağılımı, 1971-2004.....	<b>562</b>	21.2 Ratio breakdown of annexed budget expenditures, 1971-2004.....	
21.3 Konsolide bütçe gelir ve harcamalarının GSMH'ye oranı, 1983-2005.....	<b>563</b>	21.3 Ratio of consolidated budget revenues and expenditures to GNP, 1983-2005.....	
21.4 Konsolide bütçe dengesinin GSMH'ye oranı, 1982-2004.....	<b>563</b>	21.4 Ratio of consolidated budget balance to GNP, 1982-2004.....	
21.5 Konsolide bütçe gelirlerinin yüzde dağılımı, 1983-2005.....	<b>564</b>	21.5 Percentage breakdown of consolidated budget revenues, 1983-2005.....	
21.6 Konsolide bütçe harcamalarının yüzde dağılımı, 1983-2005.....	<b>564</b>	21.6 Percentage breakdown of consolidated budget expenditures, 1983-2005.....	
21.7 Borçluya göre dış borç stoku, 1996-2005.....	<b>565</b>	21.7 Outstanding external debt by borrower, 1996-2005.....	
21.8 İç borç stokunun GSMH'ye oranı, 1985-2005.....	<b>565</b>	21.8 Ratio of domestic debt to GNP, 1985-2005.....	
<b>Tablo</b>		<b>Table</b>	
21.1 Genel bütçe, bütçe ve kesin hesaba göre gelir ve giderler, 1923-2005.....	<b>566</b>	21.1 General budget, revenues and expenditures according to budget and final accounts, 1923-2005.....	
21.2 Genel bütçeye bağlı bakanlık ve kuruluşların ödenek ve giderleri, 1965-2005.....	<b>568</b>	21.2 Appropriations and expenditures of ministries and institutions under the general budget, 1965-2005.....	
21.3 Katma bütçeli kuruluşların ödenek ve giderleri, 1965-2005.....	<b>569</b>	21.3 Appropriations and expenditures of annexed budget institutions, 1965-2005.....	
21.4 Hazine gelirlerinin türlerine göre dağılımı, 1965-2005.....	<b>570</b>	21.4 Treasury accruals and receipts by type of revenue, 1965-2005.....	
21.5 Konsolide bütçe dengesi, Eski seri 1980-2003, Yeni seri, 2004-2005.....	<b>572</b>	21.5 Consolidated budget balance, Old series 1980-2003, New series 2004-2005.....	
21.6 Konsolide bütçe gelir ve harcamalarına ait yüzdeler, Eski seri 1980-2003, Yeni seri, 2004-2005.....	<b>579</b>	21.6 Percentage breakdown of revenues and expenditures in consolidated budget, Old series 1980-2003, New series 2004-2005.....	
21.7 İç borç stoku, 1980-2005.....	<b>582</b>	21.7 Domestic debt stock, 1980-2005.....	
21.8 Dış borçlara ait bazı göstergeler, 1965-1996.....	<b>587</b>	21.8 Selected indicators regarding of outstanding external debt, 1965-1996.....	
21.9 İç borç stokuna ait bazı göstergeler, 1980-2005.....	<b>588</b>	21.9 Some indicators of domestic debt stock, 1980-2005.....	
21.10 Dış borç stokunun profili, 1996-2005.....	<b>590</b>	21.10 Outstanding external debt profile, 1996-2005.....	
21.11 Dış borç stoku, (Eski seri), 1964-1995.....	<b>594</b>	21.11 Outstanding external debt, (Old series) 1964-1995.....	

	<b>Sayfa</b> Page		
21.12 Borçluya göre dış borç stoku ve değişim oranları (%), (Yeni seri), 1996-2005.....	<b>604</b>	21.12 Outstanding external debt by borrower and rates of change (%), (New series), 1996-2005.	
21.13 Alacaklıya göre dış borç stoku ve değişim oranları (%), 1996-2005.....	<b>606</b>	21.13 Outstanding external debt by lender and rates of change (%), 1996-2005.....	
<b>MİLLİ HESAPLAR</b>		<b>NATIONAL ACCOUNTS</b>	
<b>Açıklama</b> .....	<b>609</b>	<b>Explanatory notes</b> .....	
<b>Grafik</b>		<b>Graphic</b>	
22.1 Kişi başına GSMH (Sabit fiyatlarla), 1973-2005.....	<b>610</b>	22.1 GNP per capita (At constant prices), 1973-2005.....	
22.2 Kişi başına GSMH (Cari üretici fiyatlarıyla), 1973-2005.....	<b>610</b>	22.2 GNP per capita (At current producers' prices), 1973-2005.....	
22.3 Sabit fiyatlarla GSMH büyüme hızı, 1963-2005.....	<b>611</b>	22.3 Growth rate of GNP at constant prices, 1963-2005.....	
22.4 Cari fiyatlarla GSMH büyüme hızı, 1963-2005.....	<b>611</b>	22.4 Growth rate of GNP at current prices, 1963-2005.....	
22.5 Sabit fiyatlarla GSMH sektör payları, 1973-2005.....	<b>612</b>	22.5 Sectoral shares in GNP at constant prices, 1973-2005.....	
22.6 Cari fiyatlarla GSMH sektör payları, 1973-2005.....	<b>612</b>	22.6 Sectoral shares in GNP at current prices, 1973-2005.....	
22.7 Sabit fiyatlarla GSMH sektörel büyüme hızları, 1973-2005.....	<b>613</b>	22.7 Sectoral growth rate of GNP at constant prices (Rate of change), 1973-2005.....	
22.8 Cari fiyatlarla GSMH sektörel büyüme hızları, 1973-2005.....	<b>613</b>	22.8 Sectoral growth rate of GNP at current prices (Rate of change), 1973-2005.....	
22.9 Gayri Safi Milli Hasılda sektör payları, 1923,1950,1975,2005.....	<b>614</b>	22.9 Sectoral shares in GNP (At constant prices), 1923,1950,1975,2005.....	
<b>Tablo</b>		<b>Table</b>	
22.1 İktisadi faaliyet kollarına göre Gayri Safi Milli Hasıla (Cari fiyatlarla), 1923-2005.....	<b>615</b>	22.1 Gross National Product by kind of economic activity (At current prices), 1923-2005.....	
22.2 İktisadi faaliyet kollarına göre Gayri Safi Milli Hasıla (Sabit fiyatlarla), 1923-2005.....	<b>617</b>	22.2 Gross National Product by kind of economic activity (At constant prices), 1923-2005.....	
22.3 İktisadi faaliyet kollarına göre Gayri Safi Milli Hasıla (Cari fiyatlarla), 1923-2005.....	<b>619</b>	22.3 Gross National Product by kind of economic activity (At current prices), 1923-2005.....	
22.4 İktisadi faaliyet kollarına göre Gayri Safi Milli Hasıla (1948 fiyatlarıyla), 1923-2005.....	<b>631</b>	22.4 Gross National Product by kind of economic activity (At 1948 prices), 1923-2005.....	
22.5 Gayri Safi Milli Hasıla, 1923-2005.....	<b>643</b>	22.5 Gross National Product, 1923-2005.....	
22.6 Gayri Safi Milli Hasıla ve kişi başına GSMH büyüme hızları, 1924-2005.....	<b>645</b>	22.6 Gross National Product and GNP per capita growth rates, 1924-2005.....	
22.7 Gayri Safi Milli Hasılda sektör payları (%) (Cari fiyatlarla), 1923-2005.....	<b>647</b>	22.7 Sectoral shares in Gross National Product (%) (At current prices), 1923-2005.....	
22.8 Gayri Safi Milli Hasılda sektör payları (%) (Sabit fiyatlarla), 1923-2005.....	<b>648</b>	22.8 Sectoral shares in Gross National Product (%) (At constant prices), 1923-2005.....	
22.9 GSMH sektörel büyüme hızları (%) (Cari fiyatlarla), 1924-2005.....	<b>649</b>	22.9 Sectoral growth rates of GNP (%) (At current prices), 1924-2005.....	
22.10 GSMH sektörel büyüme hızları (%) (1987 fiyatlarıyla), 1924-2005.....	<b>650</b>	22.10 Sectoral growth rates of GNP (%) (At constant prices), 1924-2005.....	
22.11 Harcamalar yöntemiyle Gayri Safi Yurtiçi Hasıla (Cari fiyatlarla), 1980-2005.....	<b>651</b>	22.11 Gross Domestic Product by expenditure approach (At current prices), 1980-2005.....	
22.12 Harcamalar yöntemiyle Gayri Safi Yurtiçi Hasıla büyüme hızı (Cari fiyatlarla), 1981-2005.....	<b>654</b>	22.12 Growth rate of Gross Domestic Product by expenditure approach (At current prices), 1981-2005.....	
22.13 Harcamalar yöntemiyle Gayri Safi Yurtiçi Hasılanın yüzde dağılımı (Cari fiyatlarla), 1980-2005.....	<b>657</b>	22.13 Share of Gross Domestic Product by expenditure approach (At current prices), 1980-2005.....	

	<b>Sayfa</b>		<b>Page</b>
22.14 Harcamalar yöntemiyle Gayri Safi Yurtiçi Hasıla (1987 fiyatlarıyla), 1980-2005.....	<b>660</b>	22.14 Gross Domestic Product by expenditure approach (At 1987 prices), 1980-2005.....	
22.15 Harcamalar yöntemiyle Gayri Safi Yurtiçi Hasıla büyüme hızı (1987 fiyatlarıyla), 1981-2005.....	<b>663</b>	22.15 Growth rate of Gross Domestic Product by expenditure approach (At 1987 prices), 1981-2005.....	
22.16 Harcamalar yöntemiyle Gayri Safi Yurtiçi Hasılanın yüzde dağılımı (1987 fiyatlarıyla), 1980-2005.....	<b>666</b>	22.16 Share of Gross Domestic Product by expenditure approach (At 1987 prices), 1980-2005.....	
22.17 Gelir yöntemiyle Gayri Safi Yurtiçi Hasıla (Cari fiyatlarla), 1980-2005.....	<b>669</b>	22.17 Gross Domestic Product by cost components (At current prices), 1980-2005....	
22.18 Gelir yöntemiyle Gayri Safi Yurtiçi Hasıla büyüme hızı (Cari fiyatlarla), 1981-2005.....	<b>670</b>	22.18 Growth rate of Gross Domestic Product by cost components (At current prices), 1981-2005.....	
22.19 Gelir yöntemiyle Gayri Safi Yurtiçi Hasılanın yüzde dağılımı (Cari fiyatlarla), 1980-2005.....	<b>671</b>	22.19 Share of Gross Domestic Product by cost components (At current prices), 1980-2005....	

**VERİ KAYNAKLARI**

Yayımda sunulan verilere ait kaynaklar Türkiye İstatistik Kurumu ve ilgili diğer kuruluşlardır.

Kaynak verilmeyen tablolardaki bilgiler Kurum birimleri tarafından hazırlanmıştır. Kaynağı belirtilen bilgiler ise ilgili kuruluş çalışmalarından aynen aktarılmıştır.

Organizasyonel yapı 18/11/2005 tarih ve 5429 sayılı Türkiye İstatistik Kanunu ile değişmiştir.

**BÖLÜM ÖNCESİ AÇIKLAMALAR**

Her bölümün başında yer alan konu açıklamalarının yetersiz kaldığı durumlarda daha ayrıntılı tanım ve kavramlar için TÜİK' in konuyla ilgili yayınlarına bakılabilir.

**BİLGİSAYAR ORTAMINDA VERİLER**

Bu yayındaki tablo ve veriler, manyetik ortamda da sunulmaktadır.

**SEMBOLLER**

- \* Bilgi geçicidir
- ... Bilgi elde edilememiştir
- Bilgi yoktur
- . Uygulanamamıştır

Bazı tablolardaki detay yüzdeleri toplamı, yuvarlamalardan dolayı % 100'ü vermeyebilir.

**SOURCES OF DATA**

The data in this publication have been obtained from the Turkish Statistical Institute (TURKSTAT) and other officials.

Those tables that do not indicate their sources are based on information prepared by TURKSTAT. For tables based on information taken directly from related organization, the sources are listed at the bottom of the table.

Structure of organization and division names are changed with the new Turkish Statistical Law; no 5429 and date 18/11/2005.

**EXPLANATORY NOTES BEFORE EACH SECTION**

Detailed definitions and concepts can be found in related publications of TURKSTAT in the case of insufficient explanations.

**DATA FOR COMPUTER APPLICATIONS**

The tables and data presented in this publication are also presented in magnetic form.

**SYMBOLS**

- \* Data is provisional
- ... Data not available
- Denotes nil magnitude
- . Not applicable

Sum of the detailed percentages in some tables may not be 100 % due to rounding.

Bu bölüm, TÜİK tarafından uygulanan Genel Nüfus Sayımları sonuçlarına ilişkin verileri kapsamaktadır.

Ülkemizde ilk nüfus sayımı 1927 yılında gerçekleştirilmiştir. Daha sonraki nüfus sayımları 1935 ile 1990 yılları arasında düzenli olarak sonu 0 ve 5 ile biten yıllarda uygulanmıştır. 1990 yılından sonra ise nüfus sayımlarının sonu 0 ile biten yıllarda uygulanması kanunla belirlenmiş ve bu kapsamda 22 Ekim 2000 tarihinde ülkemizde onördüncü Genel Nüfus Sayımı gerçekleştirilmiştir.

2000 Genel Nüfus Sayımı'nda sayım günü ülkemiz sınırları içinde bulunan nüfusun (de facto nüfus) sayımı gerçekleştirilmiştir.

#### TANIM VE KAVRAMLAR

**Yıllık Nüfus Artış Hızı:** İki sayım tarihi arasındaki dönemde her 1000 nüfus için yıllık artan nüfustür. Doğal artış bağıntısı ( $P_{n+t} = P_n * e^{rt}$ ) ile hesaplanmaktadır.

Burada;

$P_n$  : n tarihindeki (dönem başındaki) nüfus

$P_{n+t}$  : n+t tarihindeki (t yıl sonra) nüfus

e : Logaritma

r : Yıllık nüfus artış hızı

t : İki tarih arasındaki süre (yıl olarak)

**Yıl ortası nüfus:** 1 Temmuz tarihindeki nüfustür.

**Nüfus yoğunluğu:** Bir kilometrekareye düşen nüfustür.

**Şehir Nüfusu:** İl ve ilçe merkezleri belediye sınırları içindeki nüfustür.

**Köy Nüfusu:** Bucak ve köylerdeki nüfustür.

**Medyan Yaş:** Bir nüfusu oluşturan kişilerin yaşları küçükten büyüğe sıralandığında ortada kalan kişinin yaşıdır. Buna göre, nüfusun yarısı bu yaştan küçük, diğer yarısı da bu yaştan büyüktür.

**Toplam Yaş Bağımlılık Oranı:** "15-64" yaş grubundaki her 100 kişi için "0-14" ve "65 ve daha yukarı" yaş gruplarındaki kişi sayısıdır.

**Genç Bağımlılık Oranı :** "15-64" yaş grubundaki her 100 kişi için "0-14" yaş grubundaki kişi sayısıdır.

**Yaşlı Bağımlılık Oranı:** "15-64" yaş grubundaki her 100 kişi için "65 ve daha yukarı" yaş grubundaki kişi sayısıdır.

**Okuryazar Nüfus:** Okuma ve yazma bilen nüfustür.

**İstihdam Edilenler:** Referans döneminde en az bir saat ücretli, maaşlı, yevmiyeli, işveren, kendi hesabına veya ücretsiz aile işçisi olarak aynı (mal) yada nakdi (para) gelir elde etmek amacıyla ekonomik faaliyette bulunan ya da bir işle bağlantısı bulunan 15 ve daha yukarı yaşta kişilerdir.

**Ekonomik Faaliyet:** İstihdamda olan kişinin aynı (mal) veya nakdi (para) gelir elde etmek amacıyla işini veya mesleğini yaptığı (yürüttüğü) kurum, kuruluş, ev, vb. yerlerin faaliyet türüdür.

This section covers data related to the results obtained in General Population

The first population census in our country was carried out in 1927. The next population censuses were carried out between 1935 and 1990 regularly, in years ending with 0 and 5. After 1990, population censuses have been decided to be carried out in years ending with 0 by a law and in this regard, the fourteenth Population Census was carried out on 22 nd October 2000.

In 2000 Population Census, the population (de facto population) present within the boundaries of our country on the census day was enumerated.

#### DEFINITIONS AND CONCEPTS

**Annual Growth Rate of Population:** In the period between two census dates, population increase per 1000 population per year. It was calculated by natural growth correlation

$$(P_{n+t} = P_n * e^{rt})$$

Where;

$P_n$  : Population at n date (at the initial period)

$P_{n+t}$  : Population at n+t date (t years later)

e : Logarithm

r : Annual growth rate of population

t : The time period between two dates (in years)

**Midyear Population :** The population on July 1.

**Population Density:** Population per one square kilometer.

**City Population:** Population of municipal areas of the province and district centers.

**Village Population:** Population of sub-districts and villages.

**Median Age:** The age of the person in the middle when all the persons in the population are arranged in ascending order. In this aspect, half of the population is younger than this age and half of it is older than this age.

**Total Age Dependency Ratio:** The number of persons at "0-14" and "65 and over" age groups per 100 persons at "15-64" age group.

**Youth Dependency Ratio:** The number of persons at "0-14" age group per 100 persons at "15-64" age group.

**Elderly Dependency Ratio:** The number of persons at "65 and over" age group per 100 persons at "15-64" age group.

**Literate Population:** The persons who know how to read and write.

**Persons Employed :** The persons who take place in an economic activity at least one hour in the reference period either as a regular or casual employee or as unpaid family worker for an income either in kind (good) or in cash (money) and who is 15 years of age and over.

**Economic Activity:** The kind of activity that the employed person does (administers) at an organization, institution, home etc. for an income either in kind (good) or in cash (money).



### 1.1 Sayım yıllarına göre nüfus ve yıllık nüfus artış hızı

Population and annual rate of growth by census year

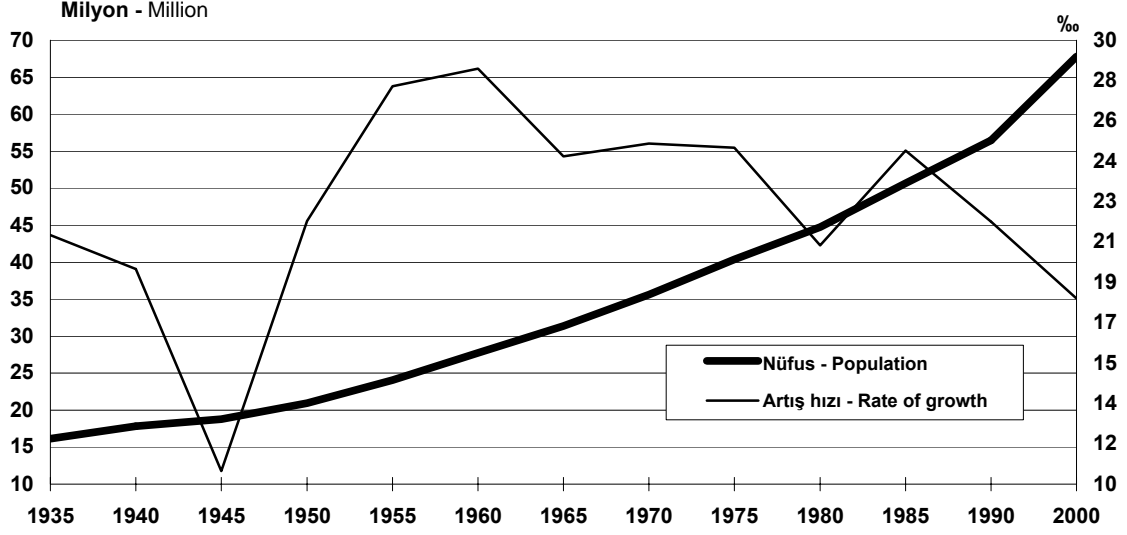

Kaynak-Source: 1.1

### 1.2 Medeni duruma göre nüfus

Population by marital status

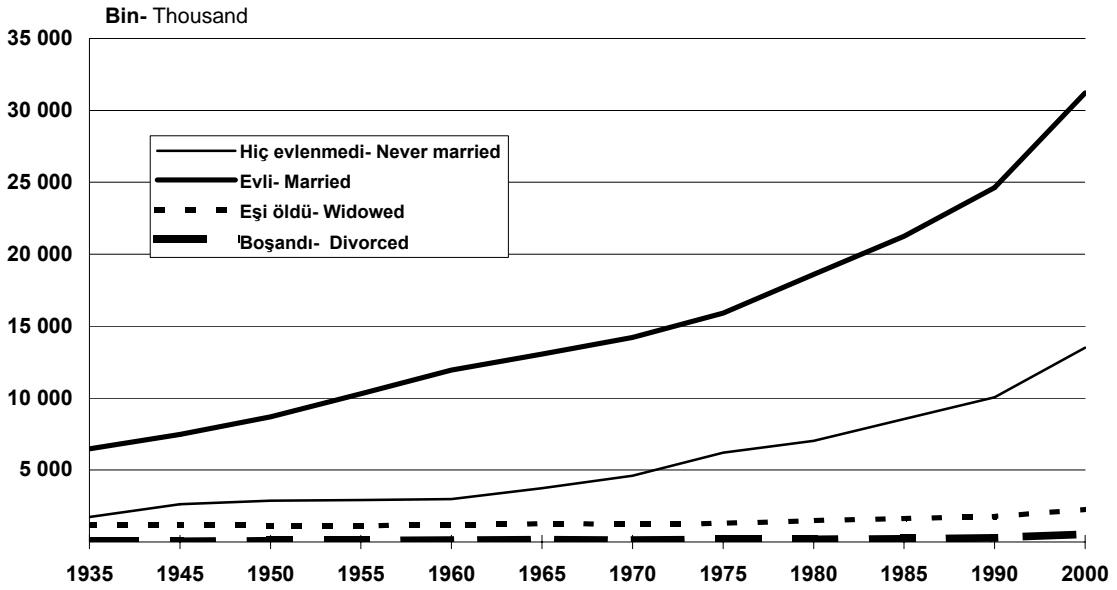

Kaynak- Source: 1.9

### 1.3 Yaş gruplarına göre nüfus

Population by age group

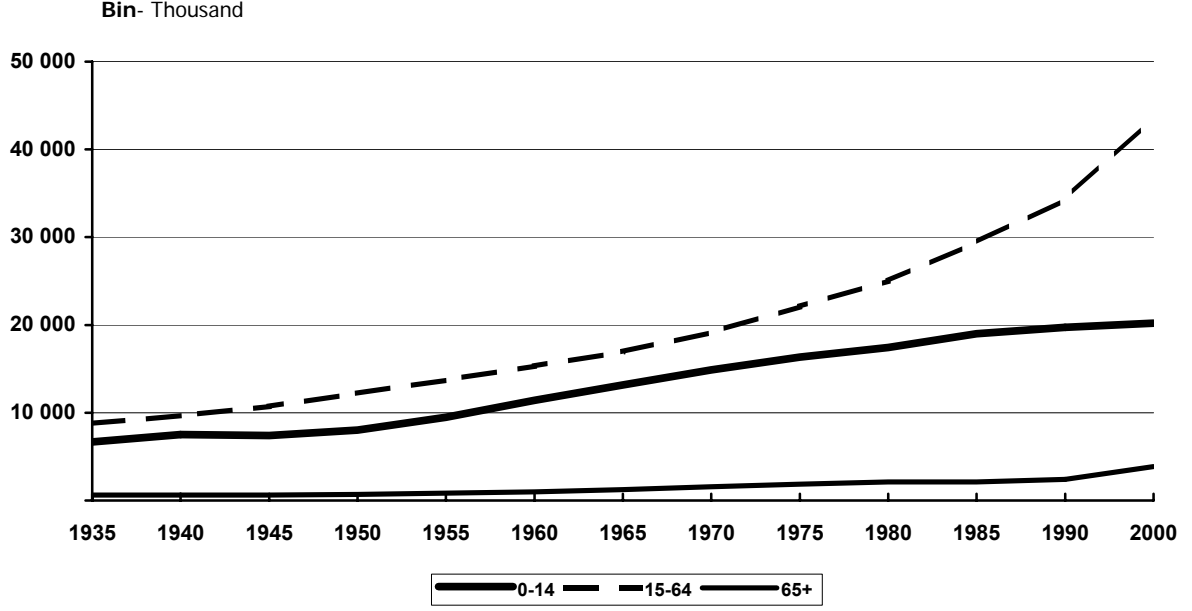

### 1.4 Şehir ve köy nüfuslarının toplam içindeki oranı

Share in total population of cities and villages population

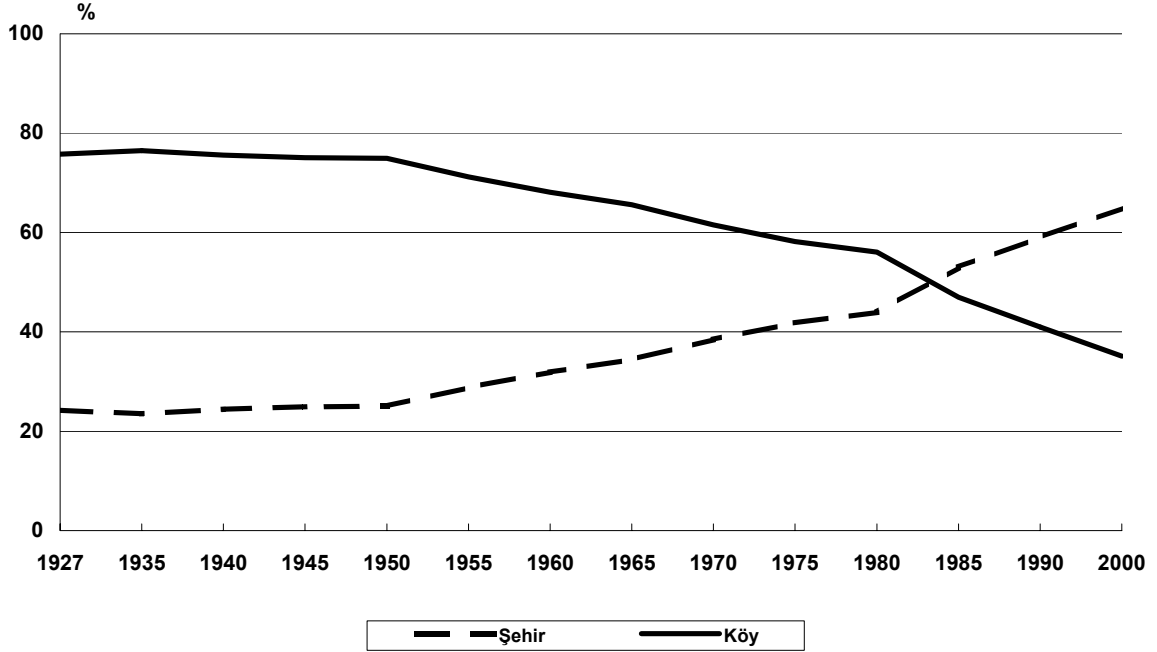

**1.5 Cinsiyete göre nüfus oranı**  
Percentage of population by sex

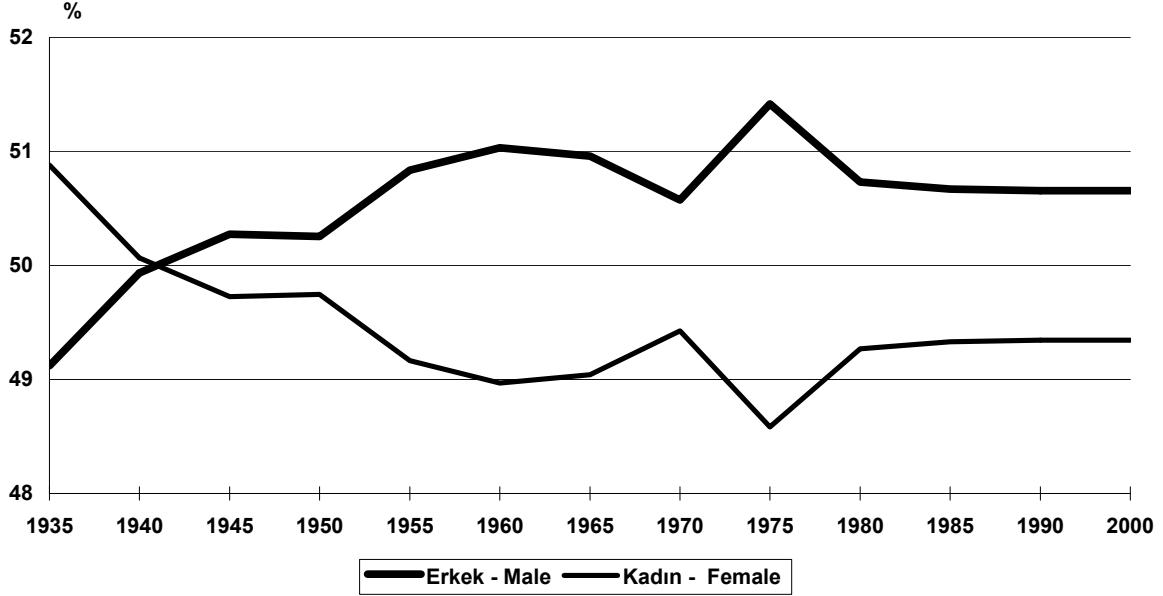

Kaynak-Source: 1.6

**1.6 Nüfusun okuryazarlık oranı (15 ve daha yukarı yaştaki nüfus)**  
Percentage of literate population (Population 15 years of age and over)

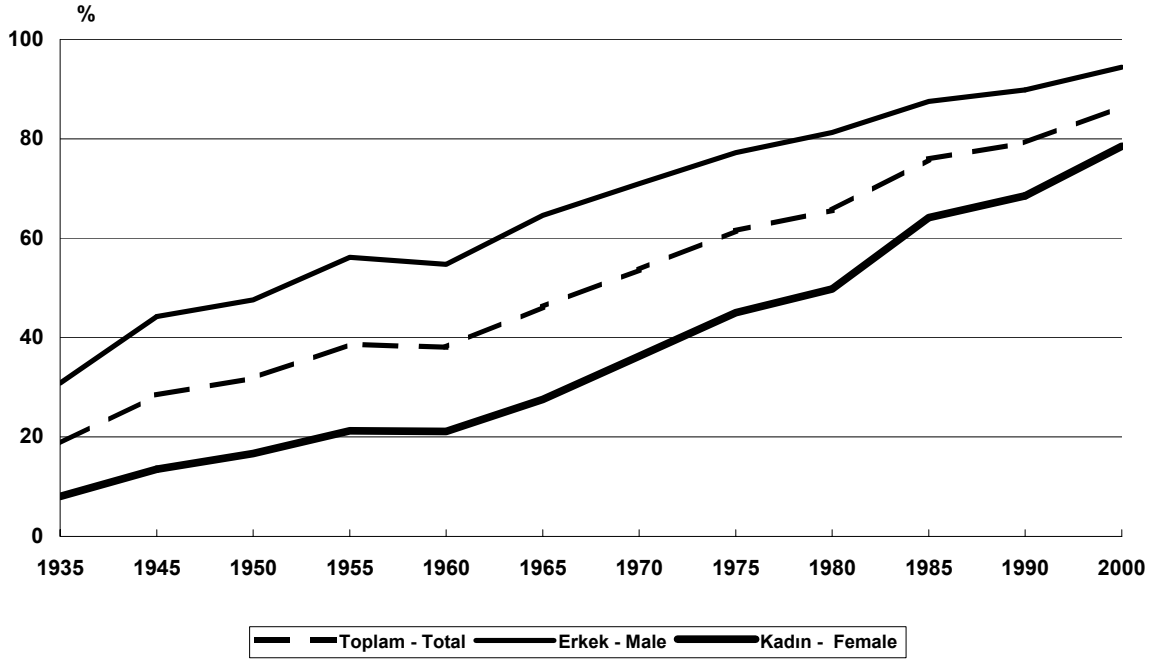

Kaynak-Source: 1.11

## 1.1 Nüfus, yıllık nüfus artış hızı ve yıl ortası nüfus tahmini

Population, annual growth rate of population and mid-year population estimate

(000)

Yıl Year	Nüfus Population	Yıllık nüfus artış hızı Annual growth rate of population %	Yıl ortası nüfus tahmini Mid-year population estimate (2)	Yıl Year	Nüfus Population	Yıllık nüfus artış hızı Annual growth rate of population %	Yıl ortası nüfus tahmini Mid-year population estimate (2)
1927 (1)	13 648		13 554	1969			34 443
1928			13 843	1970 (1)	35 605		35 321
1929			14 138	1971			36 215
1930			14 440	1972			37 133
1931		21.10	14 748	1973		25.01	38 073
1932			15 062	1974			39 037
1933			15 383	1975 (1)	40 348		40 026
1934			15 711	1976			40 916
1935 (1)	16 158		16 046	1977		20.65	41 769
1936			16 352	1978			42 641
1937		17.24 (3)	16 637	1979			43 531
1938			16 926	1980 (1)	44 737		44 439
1939		17.03 (4)	17 429	1981			45 540
1940 (1)	17 821		17 728	1982		24.88	46 688
1941			17 952	1983			47 864
1942		10.59	18 143	1984			49 070
1943			18 337	1985 (1)	50 664		50 307
1944			18 532	1986			51 433
1945 (1)	18 790		18 729	1987		21.71	52 561
1946			19 074	1988			53 715
1947		21.73	19 493	1989			54 894
1948			19 922	1990 (1)	56 473		56 098
1949			20 359	1991			57 193
1950 (1)	20 947		20 807	1992			58 248
1951			21 351	1993			59 323
1952		27.75	21 952	1994		18.28	60 417
1953			22 569	1995			61 532
1954			23 204	1996			62 667
1955 (1)	24 065		23 857	1997			63 823
1956			24 540	1998			65 001
1957		28.53	25 250	1999			66 200
1958			25 981	2000 (1)	67 804		67 420
1959			26 733	2001			68 365
1960 (1)	27 755		27 506	2002			69 302
1961			28 227	2003			70 231
1962		24.63	28 931	2004			71 152
1963			29 652	2005			72 065
1964			30 391	2006			72 974
1965 (1)	31 391		31 149	2007			73 875
1966			31 936	2008			74 766
1967			32 750	2009			75 643
1968		25.19	33 586	2010			76 505

(1) Sayım yılları.

(2) Bölüm açıklamalarına bakınız

(3) Hatay ili, 23 Haziran 1939 yılında ülke sınırlarına dahi edilmiştir. Bu nedenle; yıllık nüfus artış hızı ve 1936, 1937, 1938 yıllarının yıl ortası nüfus tahminleri, Hatay ilinin nüfusu toplama dahil edilmeden hesap edilmiştir.

(4) Yıllık nüfus artış hızı ve 1939, 1940 yıllarının yıl ortası nüfus tahminleri, Hatay ilinin nüfusu toplama dahil edilerek hesap edilmiştir.

(1) Census years.

(2) Look at the explanation of section.

(3) Hatay was joined to the country on June 23rd, 1939. Therefore annual population growth rate and mid-year population estimation of years 1936, 1937, 1938 were calculated by excluding the population of Hatay from the total.

(4) The annual growth rate of population and the mid-year population estimation of years 1939 and 1940 were calculated by including the population of Hatay in the total.

**1.2 Genel nüfus sayımı tarihlerine göre nüfus, idari birim sayısı ve nüfus yoğunluğu**  
Number of administrative units, and population density by census dates

Sayım tarihleri Census dates	Sayım yılları nüfusu Population in census years					Köy sayısı Number of villages	Nüfus yoğunluğu Population density
	İl sayısı Number of provinces	İlçe sayısı Number of districts	Bucak sayısı Number of sub-districts				
28.10.1927	13 648 270	63	328	699		39 901	18
20.10.1935	16 158 018	57	356	809		34 067	21
20.10.1940	17 820 950	63	370	890		33 134	23
21.10.1945	18 790 174	63	396	910		33 153	24
22.10.1950	20 947 188	63	422	947		33 305	27
23.10.1955	24 064 763	66	493	930		33 857	31
23.10.1960	27 754 820	67	570	893		34 548	36
24.10.1965	31 391 421	67	571	898		34 740	41
25.10.1970	35 605 176	67	572	885		35 110	46
26.10.1975	40 347 719	67	572	887		35 228	52
12.10.1980	44 736 957	67	572	887		35 268	58
20.10.1985	50 664 458	67	580	880	(1)	35 151	65
21.10.1990	56 473 035	73	829	688	(2)	35 545	73
22.10.2000	67 803 927	81	850	667	(3)	36 699	88

(1) 1985 Genel Nüfus Sayımı gününde 9 bucağın merkezi yoktur.

(1) During 1985 General Population Census 9 sub-districts had no centers.

(2) 1990 Genel Nüfus Sayımı gününde 7 bucağın merkezi yoktur.

(2) During 1990 General Population Census 7 sub-districts had no centers.

(3) 2000 Genel Nüfus Sayımı gününde 12 bucağın merkezi yoktur.

(3) During 2000 General Population Census 12 sub-districts had no centers.

**1.3 Belediyelerin sayısı ve nüfusu**

Number of municipalities and population

Sayım yılı Census year	İl sayısı Number of provinces	Belediye Municipality		Belediye sayısı - Number of municipalities				İl, ilçe ve alt kademe belediye nüfusu Population of province center, district center and sub municipalities	Bucak ve Köy belediyesi Sub-district and village municipalities	
		Sayı Number	Nüfus Population	Büyükşehir Main	İl merkezi Province center	İlçe merkezi District center	Alt kademe Sub		Sayı Number	Nüfus Population
1927	63	460	-	-	63	328	-	3 305 879	69	-
1935	57	505	4 174 542	-	56	356	-	3 802 642	92	371 900
1940	63	549	4 753 304	-	62	370	-	4 346 249	116	407 055
1945	63	583	5 145 020	-	62	396	-	4 687 102	124	457 918
1950	63	628	5 768 665	-	62	422	-	5 244 337	143	524 328
1955	66	809	7 804 354	-	65	493	-	6 927 343	250	877 011
1960	67	995	9 994 644	-	66	570	-	8 859 731	358	1 134 913
1965	67	1 062	12 787 663	-	66	571	-	10 805 817	424	1 981 846
1970	67	1 303	16 753 979	-	66	572	-	13 691 101	664	3 062 878
1975	67	1 654	20 500 442	-	66	572	-	16 869 068	1 015	3 631 374
1980	67	1 725	25 523 604	-	66	572	-	19 645 007	1 086	5 878 597
1985	67	1 703	31 223 447	3	64	580	-	26 865 757	1 056	4 357 690
1990	73	2 053	37 884 455	8	65	829	-	33 326 351	1 151	4 558 104
2000	81	3 228	53 404 784	16	65	850	31	44 006 274	2 266	9 398 510

## 1.4 Cinsiyete göre şehir ve köy nüfusu

City and village population by sex

	Sayım yılı Census year	Nüfus - Population			Toplam içindeki oranı Percentage in total	
		Toplam Total	Erkek Male	Kadın Female	(%)	(%)
					Erkek Male	Kadın Female
Toplam - Total	1927	13 648 270	6 563 879	7 084 391	48.1	51.9
	1935	16 158 018	7 936 770	8 221 248	49.1	50.9
	1940	17 820 950	8 898 912	8 922 038	49.9	50.1
	1945	18 790 174	9 446 580	9 343 594	50.3	49.7
	1950 (1)	20 947 188	10 527 085	10 420 103	50.3	49.7
	1955	24 064 763	12 233 421	11 831 342	50.8	49.2
	1960	27 754 820	14 163 888	13 590 932	51.0	49.0
	1965	31 391 421	15 996 964	15 394 457	51.0	49.0
	1970	35 605 176	18 006 986	17 598 190	50.6	49.4
	1975	40 347 719	20 744 730	19 602 989	51.4	48.6
	1980	44 736 957	22 695 362	22 041 595	50.7	49.3
	1985	50 664 458	25 671 975	24 992 483	50.7	49.3
	1990	56 473 035	28 607 047	27 865 988	50.7	49.3
	2000	67 803 927	34 346 735	33 457 192	50.7	49.3
Şehir - City	1927	3 305 879	1 710 482	1 595 397	51.7	48.3
	1935	3 802 642	1 969 968	1 832 674	51.8	48.2
	1940	4 346 249	2 332 558	2 013 691	53.7	46.3
	1945	4 687 102	2 503 342	2 183 760	53.4	46.6
	1950 (1)	5 244 337	2 817 318	2 427 019	53.7	46.3
	1955	6 927 343	3 743 059	3 184 284	54.0	46.0
	1960	8 859 731	4 771 433	4 088 298	53.9	46.1
	1965	10 805 817	5 783 813	5 022 004	53.5	46.5
	1970	13 691 101	7 312 714	6 378 387	53.4	46.6
	1975	16 869 068	9 004 842	7 864 226	53.4	46.6
	1980	19 645 007	10 272 130	9 372 877	52.3	47.7
	1985	26 865 757	14 010 662	12 855 095	52.2	47.8
	1990	33 326 351	17 247 553	16 078 798	51.8	48.2
	2000	44 006 274	22 427 603	21 578 671	51.0	49.0
Köy - Village	1927	10 342 391	4 853 397	5 488 994	46.9	53.1
	1935	12 355 376	5 966 802	6 388 574	48.3	51.7
	1940	13 474 701	6 566 354	6 908 347	48.7	51.3
	1945	14 103 072	6 943 238	7 159 834	49.2	50.8
	1950 (1)	15 702 851	7 709 767	7 993 084	49.1	50.9
	1955	17 137 420	8 490 362	8 647 058	49.5	50.5
	1960	18 895 089	9 392 455	9 502 634	49.7	50.3
	1965	20 585 604	10 213 151	10 372 453	49.6	50.4
	1970	21 914 075	10 694 272	11 219 803	48.8	51.2
	1975	23 478 651	11 739 888	11 738 763	50.0	50.0
	1980	25 091 950	12 423 232	12 668 718	49.5	50.5
	1985	23 798 701	11 661 313	12 137 388	49.0	51.0
	1990	23 146 684	11 359 494	11 787 190	49.1	50.9
	2000	23 797 653	11 919 132	11 878 521	50.1	49.9

(1) 1950 yılı cinsiyet verileri 1945 ve 1955 yılı cinsiyet oranlarından tahmin edilmiştir.

(1) Population data by sex for 1950 is estimated from 1945 and 1955 sex ratio data.

## 1.5 Cinsiyet ve yaş gruplarına göre nüfus

Sayım yılı	Toplam Total	Yaş grubu								
		0-4	5-9	10-14	15-19	20-24	25-29	30-34	35-39	40-44
Toplam										
1935	16 158 018	2 728 913	2 338 790	1 594 890	1 044 567	1 389 349	1 343 257	1 226 547	996 087	797 624
1940 (1)	17 820 950	2 642 005	2 682 164	2 179 157	1 526 616	1 042 298	1 389 313	1 333 208	1 157 645	996 084
1945	18 790 174	2 471 504	2 590 727	2 359 032	1 980 162	1 480 885	1 103 397	1 430 940	1 185 767	1 100 301
1950	20 947 188	3 090 323	2 573 501	2 354 655	2 387 951	1 962 548	1 477 900	1 114 029	1 287 264	1 146 756
1955	24 064 763	3 858 713	3 233 882	2 382 625	2 332 689	2 317 664	1 978 041	1 477 998	1 043 648	1 286 292
1960	27 754 820	4 255 861	3 997 238	3 173 907	2 305 020	2 302 022	2 330 634	2 010 494	1 440 913	1 052 523
1965	31 391 421	4 617 070	4 664 002	3 867 552	2 910 055	2 344 136	2 216 065	2 273 021	1 932 159	1 381 459
1970	35 605 176	5 255 136	5 093 452	4 529 599	3 694 500	2 851 471	2 261 612	2 184 359	2 214 126	1 821 018
1975	40 347 719	5 701 249	5 380 115	5 248 839	4 264 499	3 532 144	2 832 682	2 294 771	2 139 559	2 146 199
1980	44 736 957	5 960 623	5 970 476	5 502 813	4 967 307	4 049 679	3 375 326	2 694 715	2 198 081	2 056 946
1985	50 664 458	6 077 201	6 739 461	6 193 476	5 407 464	4 784 480	4 040 762	3 374 406	2 786 571	2 208 156
1990	56 473 035	5 954 744	6 899 209	6 891 399	6 216 469	5 095 504	4 813 127	4 086 309	3 490 064	2 788 424
2000	67 803 927	6 584 822	6 756 617	6 878 656	7 209 475	6 690 146	5 895 255	5 009 655	4 854 387	4 068 756
Erkek										
1935	7 936 770	1 431 441	1 211 031	848 909	558 702	749 196	621 971	584 496	486 505	323 676
1940 (1)	8 898 912	1 386 164	1 417 565	1 189 450	828 348	524 398	684 425	617 605	589 660	465 754
1945	9 446 580	1 286 705	1 348 446	1 284 952	1 048 701	789 205	484 328	731 283	607 377	542 301
1950	10 527 085	1 583 013	1 336 758	1 273 881	1 269 676	989 606	726 276	523 466	687 486	551 330
1955	12 233 421	1 982 328	1 674 361	1 293 749	1 246 288	1 208 312	957 994	747 870	518 633	665 731
1960	14 163 888	2 180 155	2 072 538	1 687 678	1 247 397	1 175 912	1 155 197	1 026 237	748 216	504 947
1965	15 996 964	2 355 040	2 414 482	2 057 427	1 545 911	1 210 980	1 054 909	1 138 450	997 446	704 595
1970	18 006 986	2 661 100	2 610 278	2 362 928	1 924 259	1 496 314	1 107 968	1 018 964	1 117 152	921 299
1975	20 744 730	2 917 451	2 759 820	2 800 002	2 232 561	1 857 634	1 486 652	1 178 669	1 040 829	1 091 915
1980	22 695 362	3 050 769	3 062 668	2 869 879	2 562 865	2 073 844	1 719 161	1 373 541	1 078 798	988 818
1985	25 671 975	3 112 524	3 457 223	3 210 697	2 744 581	2 434 052	2 056 187	1 723 904	1 413 596	1 098 217
1990	28 607 047	3 052 255	3 541 409	3 560 900	3 165 061	2 581 153	2 435 765	2 096 899	1 784 121	1 418 784
2000	34 346 735	3 396 690	3 485 746	3 570 657	3 691 218	3 426 714	2 976 430	2 552 370	2 453 579	2 083 531
Kadın										
1935	8 221 248	1 297 472	1 127 759	745 981	485 865	640 153	721 286	642 051	509 582	473 948
1940 (1)	8 922 038	1 255 841	1 264 599	989 707	698 268	517 900	704 888	715 603	567 985	530 330
1945	9 343 594	1 184 799	1 242 281	1 074 080	931 461	691 680	619 069	699 657	578 390	558 000
1950	10 420 103	1 507 310	1 236 743	1 080 774	1 118 275	972 942	751 624	590 563	599 778	595 426
1955	11 831 342	1 876 385	1 559 521	1 088 876	1 086 401	1 109 352	1 020 047	730 128	525 015	620 561
1960	13 590 932	2 075 706	1 924 700	1 486 229	1 057 623	1 126 110	1 175 437	984 257	692 697	547 576
1965	15 394 457	2 262 030	2 249 520	1 810 125	1 364 144	1 133 156	1 161 156	1 134 571	934 713	676 864
1970	17 598 190	2 594 036	2 483 174	2 166 671	1 770 241	1 355 157	1 153 644	1 165 395	1 096 974	899 719
1975	19 602 989	2 783 798	2 620 295	2 448 837	2 031 938	1 674 510	1 346 030	1 116 102	1 098 730	1 054 284
1980	22 041 595	2 909 854	2 907 808	2 632 934	2 404 442	1 975 835	1 656 165	1 321 174	1 119 283	1 068 128
1985	24 992 483	2 964 677	3 282 238	2 982 779	2 662 883	2 350 428	1 984 575	1 650 502	1 372 975	1 109 939
1990	27 865 988	2 902 489	3 357 800	3 330 499	3 051 408	2 514 351	2 377 362	1 989 410	1 705 943	1 369 640
2000	33 457 192	3 188 132	3 270 871	3 307 999	3 518 257	3 263 432	2 918 825	2 457 285	2 400 808	1 985 225

(1) 1940 Genel Nüfus Sayımı,%2.5 örnekleme sonuçlarıdır.

## 1.5 Population by sex and age group

Age group									Bilinmeyen Unknown	Census year
45-49	50-54	55-59	60-64	65-69	70-74	75-79	80-84	85 +		
										Total
557 782	610 154	357 424	472 721	205 215	216 542	74 259	80 443	51 582	71 872	1935
651 127	663 760	391 612	517 133	213 949	214 232	72 610	81 164	47 904	18 969 (1)	1940
779 878	716 963	390 560	549 115	223 270	212 971	69 274	75 058	45 970	24 400	1945
944 388	860 624	474 188	555 652	262 781	221 810	83 318	72 672	50 081	26 747	1950
996 590	1 031 947	635 019	629 345	298 788	269 248	103 708	90 071	60 593	37 902	1955
1 108 455	1 127 664	792 729	828 857	379 589	309 073	129 476	97 397	63 197	49 771	1960
875 080	1 203 040	864 630	954 205	528 985	366 381	155 574	119 276	72 309	46 422	1965
1 208 634	973 205	937 460	1 006 179	640 844	486 274	191 661	138 999	107 918	8 729	1970
1 683 685	1 341 677	767 148	1 083 873	679 392	595 736	258 519	189 660	129 944	78 028	1975
2 007 755	1 729 260	1 150 628	792 661	863 904	592 913	348 581	200 358	107 491	167 440	1980
2 008 609	2 042 592	1 649 069	1 130 186	677 388	667 009	394 522	238 010	148 979	96 117	1985
2 201 159	2 018 968	1 940 521	1 615 293	993 087	546 091	440 924	262 324	174 937	44 482	1990
3 368 769	2 717 349	2 058 422	1 829 288	1 645 517	1 172 643	577 597	246 692	216 500	23 381	2000
										Male
242 922	225 781	162 193	175 346	100 249	90 665	36 289	31 267	20 376	35 755	1935
303 224	247 689	175 162	189 814	100 133	83 102	35 800	32 530	19 856	8 233 (1)	1940
401 379	282 856	171 162	199 908	98 664	80 007	30 422	28 838	18 752	11 294	1945
499 143	389 143	214 041	196 827	110 177	83 100	33 989	26 256	19 238	13 679	1950
524 193	504 577	326 719	242 673	126 235	98 303	42 539	31 408	22 219	19 289	1955
609 233	547 373	423 895	368 205	166 113	113 713	51 280	33 918	23 063	28 818	1960
445 457	612 093	449 480	452 705	257 812	145 636	60 950	41 187	24 419	27 985	1965
644 629	457 007	496 977	476 373	321 562	220 832	82 070	48 152	35 191	3 931	1970
881 215	676 681	382 853	535 532	322 443	275 674	119 728	79 297	53 510	52 264	1975
1 043 459	862 109	592 130	375 309	413 324	264 433	161 282	81 037	35 284	86 652	1980
991 442	1 039 158	824 436	555 813	309 858	314 528	175 769	99 310	55 577	55 103	1985
1 111 113	980 115	993 402	768 547	471 479	242 572	204 665	105 386	67 040	26 381	1990
1 710 757	1 356 391	1 016 254	864 299	794 881	517 870	254 443	98 797	83 572	12 536	2000
										Female
314 860	384 373	195 231	297 375	104 966	125 877	37 970	49 176	31 206	36 117	1935
347 903	416 071	216 450	327 319	113 816	131 130	36 810	48 634	28 048	10 736 (1)	1940
378 499	434 107	219 398	349 207	124 606	132 964	38 852	46 220	27 218	13 106	1945
445 245	471 481	260 147	358 825	152 604	138 710	49 329	46 416	30 843	13 068	1950
472 397	527 370	308 300	386 672	172 553	170 945	61 169	58 663	38 374	18 613	1955
499 222	580 291	368 834	460 652	213 476	195 360	78 196	63 479	40 134	20 953	1960
429 623	590 947	415 150	501 500	271 173	220 745	94 624	78 089	47 890	18 437	1965
564 005	516 198	440 483	529 806	319 282	265 442	109 591	90 847	72 727	4 798	1970
802 470	664 996	384 295	548 341	356 949	320 062	138 791	110 363	76 434	25 764	1975
964 296	867 151	558 498	417 352	450 580	328 480	187 299	119 321	72 207	80 788	1980
1 017 167	1 003 434	824 633	574 373	367 530	352 481	218 753	138 700	93 402	41 014	1985
1 090 046	1 038 853	947 119	846 746	521 608	303 519	236 259	156 938	107 897	18 101	1990
1 658 012	1 360 958	1 042 168	964 989	850 636	654 773	323 154	147 895	132 928	10 845	2000

(1) 1940 General Population Census, 2.5% sampling results.



## 1.6 Cinsiyet ve yaş grubuna göre nüfusun toplam nüfus içindeki oranı

%

Sayım yılı	Toplam Total	Yaş grubu								
		0-4	5-9	10-14	15-19	20-24	25-29	30-34	35-39	40-44
Erkek										
1935	49.12	8.86	7.50	5.25	3.46	4.64	3.85	3.62	3.01	2.00
1940	49.94	7.78	7.95	6.67	4.65	2.94	3.84	3.47	3.31	2.61
1945	50.27	6.85	7.18	6.84	5.58	4.20	2.58	3.89	3.23	2.89
1950	50.26	7.56	6.38	6.08	6.06	4.72	3.47	2.50	3.28	2.63
1955	50.84	8.24	6.96	5.38	5.18	5.02	3.98	3.11	2.16	2.77
1960	51.03	7.86	7.47	6.08	4.49	4.24	4.16	3.70	2.70	1.82
1965	50.96	7.50	7.69	6.55	4.92	3.86	3.36	3.63	3.18	2.24
1970	50.57	7.47	7.33	6.64	5.40	4.20	3.11	2.86	3.14	2.59
1975	51.41	7.23	6.84	6.94	5.53	4.60	3.68	2.92	2.58	2.71
1980	50.73	6.82	6.85	6.42	5.73	4.64	3.84	3.07	2.41	2.21
1985	50.67	6.14	6.82	6.34	5.42	4.80	4.06	3.40	2.79	2.17
1990	50.66	5.40	6.27	6.31	5.60	4.57	4.31	3.71	3.16	2.51
2000	50.66	5.01	5.14	5.27	5.44	5.05	4.39	3.76	3.62	3.07
Kadın										
1935	50.88	8.03	6.98	4.62	3.01	3.96	4.46	3.97	3.15	2.93
1940	50.06	7.05	7.10	5.55	3.92	2.91	3.96	4.02	3.19	2.98
1945	49.73	6.31	6.61	5.72	4.96	3.68	3.29	3.72	3.08	2.97
1950	49.74	7.20	5.90	5.16	5.34	4.64	3.59	2.82	2.86	2.84
1955	49.16	7.80	6.48	4.52	4.51	4.61	4.24	3.03	2.18	2.58
1960	48.97	7.48	6.93	5.35	3.81	4.06	4.24	3.55	2.50	1.97
1965	49.04	7.21	7.17	5.77	4.35	3.61	3.70	3.61	2.98	2.16
1970	49.43	7.29	6.97	6.09	4.97	3.81	3.24	3.27	3.08	2.53
1975	48.59	6.90	6.49	6.07	5.04	4.15	3.34	2.77	2.72	2.61
1980	49.27	6.50	6.50	5.89	5.37	4.42	3.70	2.95	2.50	2.39
1985	49.33	5.85	6.48	5.89	5.26	4.64	3.92	3.26	2.71	2.19
1990	49.34	5.14	5.95	5.90	5.40	4.45	4.21	3.52	3.02	2.43
2000	49.34	4.70	4.82	4.88	5.19	4.81	4.30	3.62	3.54	2.93

Kaynak: Tablo 1.5.

## 1.7 Yaş bağımlılık oranı

Age dependency ratio

%

Sayım yılı Census year	Toplam yaş bağımlılık oranı Total age dependency ratio	Genç bağımlılık oranı (0-14 yaş) Youth dependency ratio (Age 0-14)	Yaşlı bağımlılık oranı (65 + yaş) Elderly dependency ratio (Aged 65 and over)
	(1)	(1)	(1)
1935	82.89	75.75	7.14
1940	84.12	77.60	6.51
1945	75.09	69.24	5.85
1950	71.32	65.66	5.66
1955	75.00	69.01	5.99
1960	81.09	74.69	6.40
1965	84.89	77.56	7.33
1970	85.85	77.68	8.17
1975	82.33	73.94	8.39
1980	78.12	69.67	8.45
1985	71.81	64.59	7.22
1990	64.68	57.62	7.06
2000	55.10	46.27	8.83

(1) Bölüm açıklamalarına bakınız

(1) Look at the explanation of section.

## 1.6 Share in total population by sex and age group

										%
										Census year
Age group										Bilinmeyen
45-49	50-54	55-59	60-64	65-69	70-74	75-79	80-84	85 +	Unknown	Census year
										Male
1.50	1.40	1.00	1.09	0.62	0.56	0.22	0.19	0.13	0.22	1935
1.70	1.39	0.98	1.07	0.56	0.47	0.20	0.18	0.11	0.05	1940
2.14	1.51	0.91	1.06	0.53	0.43	0.16	0.15	0.10	0.06	1945
2.38	1.86	1.02	0.94	0.53	0.40	0.16	0.13	0.09	0.07	1950
2.18	2.10	1.36	1.01	0.52	0.41	0.18	0.13	0.09	0.08	1955
2.20	1.97	1.53	1.33	0.60	0.41	0.18	0.12	0.08	0.10	1960
1.42	1.95	1.43	1.44	0.82	0.46	0.19	0.13	0.08	0.09	1965
1.81	1.28	1.40	1.34	0.90	0.62	0.23	0.14	0.10	0.01	1970
2.18	1.68	0.95	1.33	0.80	0.68	0.30	0.20	0.13	0.13	1975
2.33	1.93	1.32	0.84	0.92	0.59	0.36	0.18	0.08	0.19	1980
1.96	2.05	1.63	1.10	0.61	0.62	0.35	0.20	0.11	0.11	1985
1.97	1.74	1.76	1.36	0.83	0.43	0.36	0.19	0.12	0.05	1990
2.52	2.00	1.50	1.27	1.17	0.76	0.38	0.15	0.12	0.02	2000
										Female
1.95	2.38	1.21	1.84	0.65	0.78	0.23	0.30	0.19	0.22	1935
1.95	2.33	1.21	1.84	0.64	0.74	0.21	0.27	0.16	0.06	1940
2.01	2.31	1.17	1.86	0.66	0.71	0.21	0.25	0.14	0.07	1945
2.13	2.25	1.24	1.71	0.73	0.66	0.24	0.22	0.15	0.06	1950
1.96	2.19	1.28	1.61	0.72	0.71	0.25	0.24	0.16	0.08	1955
1.80	2.09	1.33	1.66	0.77	0.70	0.28	0.23	0.14	0.08	1960
1.37	1.88	1.32	1.60	0.86	0.70	0.30	0.25	0.15	0.06	1965
1.58	1.45	1.24	1.49	0.90	0.75	0.31	0.26	0.20	0.01	1970
1.99	1.65	0.95	1.36	0.88	0.79	0.34	0.27	0.19	0.06	1975
2.16	1.94	1.25	0.93	1.01	0.73	0.42	0.27	0.16	0.18	1980
2.01	1.98	1.63	1.13	0.73	0.70	0.43	0.27	0.18	0.08	1985
1.93	1.84	1.68	1.50	0.92	0.54	0.42	0.28	0.19	0.03	1990
2.45	2.01	1.54	1.42	1.25	0.97	0.48	0.22	0.20	0.02	2000

Source: Table 1.5.

## 1.8 Cinsiyete göre medyan yaş Median age by sex

Sayım yılı Census year	Medyan yaş Median age		
	Toplam Total	Erkek Male	Kadın Female
	1935	21.21	19.11
1940	19.58	17.73	22.39
1945	19.95	18.80	21.68
1950	20.14	19.19	21.34
1955	20.44	19.64	21.33
1960	20.26	19.52	21.07
1965	19.34	18.74	20.01
1970	18.95	18.55	19.39
1975	19.46	19.19	19.76
1980	19.88	19.53	20.32
1985	20.91	20.58	21.24
1990	22.21	21.88	22.55
2000	24.83	24.41	25.30

**1.9 Medeni durum ve cinsiyete göre nüfus [15 ve daha yukarı yaştaki nüfus]**  
Population by marital status and sex [Population 15 years of age and over]

	Sayım yılı Census year	Toplam Total	Hiç evlenmedi Never married	Evli Married	Eşi öldü Widowed	Boşandı Divorced	Bilinmeyen Unknown
<b>Toplam -Total</b>	1935	9 494 857	1 734 699	6 466 334	1 160 249	48 908	84 667
	1945	11 368 911	2 623 482	7 480 801	1 171 260	51 150	42 218
	1950	12 928 709	2 877 127	8 708 585	1 142 840	98 785	101 372
	1955	14 589 543	2 924 958	10 302 239	1 137 100	120 215	105 031
	1960	16 327 814	2 974 836	11 941 534	1 186 122	136 810	88 512
	1965	18 242 797	3 744 887	13 052 171	1 274 880	148 360	22 499
	1970	20 726 989	4 601 415	14 214 171	1 252 261	137 844	521 298
	1975	24 017 516	6 197 149	15 917 699	1 282 198	173 133	447 337
	1980	27 303 045	7 033 772	18 592 591	1 491 524	185 158	-
	1985	31 654 320	8 542 231	21 259 087	1 634 669	213 509	4 824
	1990	36 727 683	10 050 638	24 626 183	1 756 623	279 285	14 954
	2000	47 583 832	13 496 420	31 225 308	2 276 932	566 339	18 833
<b>Erkek - Males</b>	1935	4 445 131	1 119 982	3 160 367	110 412	13 173	41 197
	1945	5 526 477	1 661 105	3 691 722	138 318	17 719	17 613
	1950	6 333 433	1 825 673	4 271 977	147 517	37 541	50 725
	1955	7 282 983	1 935 755	5 098 936	161 174	48 113	39 005
	1960	8 223 517	1 978 537	5 960 104	183 771	59 134	41 971
	1965	9 170 015	2 425 605	6 457 812	210 406	64 416	11 776
	1970	10 372 680	2 901 282	6 939 648	227 320	57 532	246 898
	1975	12 267 457	3 765 684	7 907 416	249 770	66 300	278 287
	1980	13 712 046	4 289 762	9 083 587	262 171	76 526	-
	1985	15 891 531	5 100 900	10 415 960	284 968	86 386	3 317
	1990	18 452 483	5 931 419	12 124 186	270 815	117 959	8 104
	2000	23 893 642	7 859 829	15 486 883	332 116	203 755	11 059
<b>Kadın - Female</b>	1935	5 049 726	614 717	3 305 967	1 049 837	35 735	43 470
	1945	5 842 434	962 377	3 789 079	1 032 942	33 431	24 605
	1950	6 595 276	1 051 454	4 436 608	995 323	61 244	50 647
	1955	7 306 560	989 203	5 203 303	975 926	72 102	66 026
	1960	8 104 297	996 299	5 981 430	1 002 351	77 676	46 541
	1965	9 072 782	1 319 282	6 594 359	1 064 474	83 944	10 723
	1970	10 354 309	1 700 133	7 274 523	1 024 941	80 312	274 400
	1975	11 750 059	2 431 465	8 010 283	1 032 428	106 833	169 050
	1980	13 590 999	2 744 010	9 509 004	1 229 353	108 632	-
	1985	15 762 789	3 441 331	10 843 127	1 349 701	127 123	1 507
	1990	18 275 200	4 119 219	12 501 997	1 485 808	161 326	6 850
	2000	23 690 190	5 636 591	15 738 425	1 944 816	362 584	7 774

Not: Yaşı bilinmeyenler, 15 ve daha yukarı yaştaki nüfusta kapsamıştır.

Note: Unknown age is included in population 15 years age and over.

### 1.10 Medeni durum ve cinsiyete göre nüfus oranı [15 ve daha yukarı yaştaki nüfus]

Ratio of population by marital status and sex [Population 15 years of age and over]

						%
	Sayım yılı	Toplam	Hiç evlenmedi	Evli	Eşi öldü	Boşandı
	Census year	Total	Never married	Married	Widowed	Divorced
Toplam -Total	1935	100.0	18.4	68.7	12.3	0.5
	1945	100.0	23.2	66.0	10.3	0.5
	1950	100.0	22.4	67.9	8.9	0.8
	1955	100.0	20.2	71.1	7.9	0.8
	1960	100.0	18.3	73.5	7.3	0.8
	1965	100.0	20.6	71.6	7.0	0.8
	1970	100.0	22.8	70.3	6.2	0.7
	1975	100.0	26.3	67.5	5.4	0.7
	1980	100.0	25.8	68.1	5.5	0.7
	1985	100.0	27.0	67.2	5.2	0.7
	1990	100.0	27.4	67.1	4.8	0.8
Erkek - Male	2000	100.0	28.4	65.6	4.8	1.2
	1935	100.0	25.4	71.8	2.5	0.3
	1945	100.0	30.2	67.0	2.5	0.3
	1950	100.0	29.1	68.0	2.3	0.6
	1955	100.0	26.7	70.4	2.2	0.7
	1960	100.0	24.2	72.8	2.2	0.7
	1965	100.0	26.5	70.5	2.3	0.7
	1970	100.0	28.7	68.5	2.2	0.6
	1975	100.0	31.4	66.0	2.1	0.6
	1980	100.0	31.3	66.2	1.9	0.6
	1985	100.0	32.1	65.6	1.8	0.5
1990	100.0	32.2	65.7	1.5	0.6	
Kadın - Female	2000	100.0	32.9	64.8	1.4	0.9
	1935	100.0	12.3	66.0	21.0	0.7
	1945	100.0	16.5	65.1	17.8	0.6
	1950	100.0	16.1	67.8	15.2	0.9
	1955	100.0	13.7	71.9	13.5	1.0
	1960	100.0	12.4	74.2	12.4	1.0
	1965	100.0	14.6	72.8	11.7	0.9
	1970	100.0	16.9	72.2	10.2	0.8
	1975	100.0	21.0	69.2	8.9	0.9
	1980	100.0	20.2	70.0	9.0	0.8
	1985	100.0	21.8	68.8	8.6	0.8
1990	100.0	22.5	68.4	8.1	0.9	
2000	100.0	23.8	66.5	8.2	1.5	

Kaynak: Tablo1.9

Source: Table1.9

Not: Oranlar hesaplanırken bilinmeyen kapsamamıştır.

Note: Proportions are calculated with excluding unknown.

### 1.11 Yetişkin nüfusun cinsiyet ve okuryazarlık durumu

Adult Population by sex and literacy

[15 ve daha yukarı yaştaki nüfus]

[Population 15 years of age and over]

	Sayım yılı Census year	Toplam Total	Okuma yazma	Okuma yazma	Bilinmeyen Unknown
			bilen Literate	bilmeyen Illiterate	
Toplam -Total	1935	9 494 857	1 775 690	7 719 167	-
	1945	11 368 911	3 234 833	8 134 078	-
	1950	12 928 709	4 112 872	8 769 887	45 950
	1955	14 589 543	5 640 848	8 900 052	48 643
	1960	16 327 814	6 214 603	10 100 972	12 239
	1965	18 242 797	8 422 763	9 802 363	17 671
	1970	20 726 989	11 112 732	9 614 257	-
	1975	24 017 516	14 762 649	9 202 727	52 140
	1980	27 303 045	17 907 901	9 384 000	11 144
	1985	31 654 320	24 025 417	7 597 059	31 844
	1990	36 727 683	29 085 834	7 623 505	18 344
2000	47 583 832	41 149 399	6 424 419	10 014	
Erkek - Male	1935	4 445 131	1 369 739	3 075 392	-
	1945	5 526 477	2 445 715	3 080 762	-
	1950	6 333 433	3 014 562	3 299 644	19 227
	1955	7 282 983	4 088 828	3 172 862	21 293
	1960	8 223 517	4 501 931	3 714 290	7 296
	1965	9 170 015	5 924 731	3 234 018	11 266
	1970	10 372 680	7 360 530	3 012 150	-
	1975	12 267 457	9 470 702	2 756 709	40 046
	1980	13 712 046	11 146 176	2 559 295	6 575
	1985	15 891 531	13 911 427	1 965 272	14 832
	1990	18 452 483	16 569 866	1 872 829	9 788
2000	23 893 642	22 557 170	1 332 477	3 995	
Kadın - Female	1935	5 049 726	405 951	4 643 775	-
	1945	5 842 434	789 118	5 053 316	-
	1950	6 595 276	1 098 310	5 470 243	26 723
	1955	7 306 560	1 552 020	5 727 190	27 350
	1960	8 104 297	1 712 672	6 386 682	4 943
	1965	9 072 782	2 498 032	6 568 345	6 405
	1970	10 354 309	3 752 202	6 602 107	-
	1975	11 750 059	5 291 947	6 446 018	12 094
	1980	13 590 999	6 761 725	6 824 705	4 569
	1985	15 762 789	10 113 990	5 631 787	17 012
	1990	18 275 200	12 515 968	5 750 676	8 556
2000	23 690 190	18 592 229	5 091 942	6 019	

Not: Yaşı bilinmeyenler, 15 ve daha yukarı yaştaki nüfusta kapsamıştır.

Note: Unknown age is included in population 15 years age and over.

### 1.12 Yetişkin nüfusun cinsiyete göre okuryazarlık oranı

Adult population literacy rate by sex

[15 ve daha yukarı yaştaki nüfus - Population 15 years of age and over]

A. Toplam - Total B. Erkek - Male C. Kadın - Female

Sayım yılı Census year		Okuma yazma	Okuma yazma
		bilen oranı Literate	bilmeyen oranı Illiterate
1935	A	18.7	81.3
	B	30.8	69.2
	C	8.0	92.0
1945	A	28.5	71.5
	B	44.3	55.7
	C	13.5	86.5
1950	A	31.9	68.1
	B	47.7	52.3
	C	16.7	83.3
1955	A	38.8	61.2
	B	56.3	43.7
	C	21.3	78.7
1960	A	38.1	61.9
	B	54.8	45.2
	C	21.1	78.9
1965	A	46.2	53.8
	B	64.7	35.3
	C	27.6	72.4
1970	A	53.6	46.4
	B	71.0	29.0
	C	36.2	63.8
1975	A	61.6	38.4
	B	77.5	22.5
	C	45.1	54.9
1980	A	65.6	34.4
	B	81.3	18.7
	C	49.8	50.2
1985	A	76.0	24.0
	B	87.6	12.4
	C	64.2	35.8
1990	A	79.2	20.8
	B	89.8	10.2
	C	68.5	31.5
2000	A	86.5	13.5
	B	94.4	5.6
	C	78.5	21.5

Kaynak: Tablo 1.11

Not: Oranlar hesaplanırken bilinmeyen kapsamamıştır.

Source: Table 1.11

Note: Proportions are calculated by excluding unknown.

### 1.13 Cinsiyet ve okuryazarlık durumuna göre nüfus

Population by sex and literacy

[ 6 ve daha yukarı yaştaki nüfus ]

[Population 6 years of age and over]

Sayım yılı Census year	Toplam Total	Okuma yazma		Bilinmeyen Unknown
		bilen Literate	bilmeyen Illiterate	
<b>Toplam-Total</b>				
1935	12 862 754	2 475 649	10 387 105	-
1940 (1)	14 900 126	3 657 367	11 242 759	-
1945 (2)	15 166 911	4 583 305	10 583 606	-
1950 (3)	17 856 865	5 779 915	11 997 046	79 904
1955	19 366 996	7 915 238	11 392 958	58 800
1960	22 542 016	8 901 006	13 625 086	15 924
1965	25 664 797	12 505 021	13 138 956	20 820
1970	29 273 361	16 455 525	12 817 836	-
1975	33 530 605	21 331 366	12 144 188	55 051
1980	37 523 623	25 311 211	12 197 323	15 089
1985	43 112 337	33 321 762	9 703 662	86 913
1990	49 163 110	39 555 483	9 587 981	19 646
2000	59 859 243	52 259 381	7 589 657	10 205
<b>Erkek-Male</b>				
1935	6 213 276	1 823 309	4 389 967	-
1940 (1)	7 440 395	2 693 432	4 746 963	-
1945 (2)	7 565 317	3 303 507	4 261 810	-
1950 (3)	8 944 072	4 055 225	4 853 038	35 809
1955	9 819 568	5 478 766	4 314 429	26 373
1960	11 491 184	6 157 842	5 324 368	8 974
1965	13 073 518	8 372 080	4 688 565	12 873
1970	14 798 036	10 404 541	4 393 495	-
1975	17 256 413	13 118 658	4 096 110	41 645
1980	18 999 101	15 188 078	3 802 455	8 568
1985	21 800 854	18 824 697	2 932 964	43 193
1990	24 856 528	22 066 860	2 779 172	10 496
2000	30 245 445	28 384 266	1 857 132	4 047
<b>Kadın-Female</b>				
1935	6 649 478	652 340	5 997 138	-
1940 (1)	7 459 731	963 935	6 495 796	-
1945 (2)	7 601 594	1 279 798	6 321 796	-
1950 (3)	8 912 793	1 724 690	7 144 008	44 095
1955	9 547 428	2 436 472	7 078 529	32 427
1960	11 050 832	2 743 164	8 300 718	6 950
1965	12 591 279	4 132 941	8 450 391	7 947
1970	14 475 325	6 050 984	8 424 341	-
1975	16 274 192	8 212 708	8 048 078	13 406
1980	18 524 522	10 123 133	8 394 868	6 521
1985	21 311 483	14 497 065	6 770 698	43 720
1990	24 306 582	17 488 623	6 808 809	9 150
2000	29 613 798	23 875 115	5 732 525	6 158

(1) 1940 yılı verileri 1935 ve 1945 yılı verilerinden tahmin edilmiştir

(1)Data for 1940 have been estimated by using data of 1935 and 1945.

(2) 7 ve daha yukarı yaştaki nüfus

(2) Population 7 years of age and over.

(3) 5 ve daha yukarı yaştaki nüfus

(3) Population 5 years of age and over.

### 1.14 Cinsiyete göre nüfusun okuryazarlık oranı

Literacy rate by sex

[ 6 ve daha yukarı yaştaki nüfus - Population 6 years of age and over ]

%

Sayım yılı Census year	Okuma yazma bilen oranı Literate rate (4)	Okuma yazma bilmeyen oranı Illiterate rate (4)
<b>Toplam-Total</b>		
1935	19.25	80.75
1940 (1)	24.55	75.45
1945 (2)	30.22	69.78
1950 (3)	32.51	67.49
1955	40.99	59.01
1960	39.51	60.49
1965	48.76	51.24
1970	56.21	43.79
1975	63.72	36.28
1980	67.48	32.52
1985	77.45	22.55
1990	80.49	19.51
2000	87.32	12.68
<b>Erkek-Male</b>		
1935	29.35	70.65
1940 (1)	36.20	63.80
1945 (2)	43.67	56.33
1950 (3)	45.52	54.48
1955	55.94	44.06
1960	53.63	46.37
1965	64.10	35.90
1970	70.31	29.69
1975	76.21	23.79
1980	79.98	20.02
1985	86.52	13.48
1990	88.81	11.19
2000	93.86	6.14
<b>Kadın-Female</b>		
1935	9.81	90.19
1940 (1)	12.92	87.08
1945 (2)	16.84	83.16
1950 (3)	19.45	80.55
1955	25.61	74.39
1960	24.84	75.16
1965	32.84	67.16
1970	41.80	58.20
1975	50.51	49.49
1980	54.67	45.33
1985	68.16	31.84
1990	71.98	28.02
2000	80.64	19.36

Kaynak: Tablo 1.13

(1) 1940 yılı verileri 1935 ve 1945 yılı verilerinden tahmin edilmiştir

(2) 7 ve daha yukarı yaştaki nüfus

(3) 5 ve daha yukarı yaştaki nüfus

(4) Oranlar hesaplanırken bilinmeyen kapsamamıştır.

Source: Table 1.13

(1) Data for 1940 have been estimated by using data of 1935 and 1945.

(2) Population 7 years of age and over.

(3) Population 5 years of age and over.

(4) Proportions are calculated by excluding unknown.



## 1.15 Ekonomik faaliyet ve cinsiyete göre istihdam edilen nüfus

Employed population by economic activity and sex

[15 ve daha yukarı yaştaki nüfus - Population 15 years of age and over]

Sayım yılı Census year	Toplam Total	Ziraat, avcılık, ormancılık ve balıkçılık Agriculture, hunting, forestry, and fishing		Maden- cilik ve taş ocacılığı Mining and quarrying	İmalat sanayi Manufacturing	Elektrik, gaz ve su Electricity, gas and water	İnşaat Construction	Toptan ve perakende ticaret, lokanta ve oteller Wholesale and retail trade, and restaurants and hotels	Ulaştırma, haber- leşme ve depolama Transport and communication and storage	Mali kurumlar, sigorta, taşınmaz mallara ait işler ve kurumları, yardımcı iş hizmetleri Finance, insurance, real estate and business services	Toplum hizmetleri, sosyal ve kişisel hizmetler Community, social and personal services	İyi tanımlan- mamış faaliyetler Activities not adequately defined
		<b>Toplam -Total</b>										
1955	12 205 272	9 446 102	62 645	726 522	16 071	200 204	305 940	189 766	35 057	496 281	726 684	
1960	12 993 245	9 737 489	77 329	884 659	15 484	290 084	353 539	246 839	50 225	676 838	660 759	
1965	13 557 860	9 750 269	86 620	960 950	26 329	351 147	331 718	286 618	60 356	835 813	868 040	
1970	14 051 209	9 281 024	110 077	1 230 682	14 544	431 074	658 980	357 111	145 797	1 533 905	288 015	
1975	16 049 565	10 458 286	111 237	1 395 232	19 742	523 823	791 210	481 403	219 992	1 825 454	223 186	
1980	17 219 571	9 972 361	131 522	1 888 743	32 989	753 257	1 062 324	529 111	293 811	2 384 757	170 696	
1985	19 208 608	10 950 844	136 539	2 095 849	23 183	740 505	1 354 903	614 394	388 423	2 799 663	104 305	
1990	22 085 711	11 506 708	130 294	2 649 267	80 205	1 167 561	1 816 255	773 890	540 531	3 282 498	138 502	
2000	25 527 737	12 202 401	95 877	3 227 365	98 083	1 189 904	2 496 913	852 614	807 479	4 525 629	31 472	
<b>Erkek - Male</b>												
1955	6 943 563	4 413 279	61 460	606 651	15 656	198 400	296 476	185 310	29 549	437 062	699 720	
1960	7 697 483	4 706 481	76 359	740 770	15 105	287 982	347 199	241 700	41 113	601 504	639 270	
1965	8 420 829	4 914 212	85 507	883 531	25 885	349 343	324 641	280 711	47 688	731 845	777 466	
1970	8 784 739	4 593 909	106 300	960 258	13 678	422 291	633 288	341 616	114 981	1 358 320	240 098	
1975	10 475 475	5 578 561	109 840	1 155 639	17 544	519 053	746 184	463 598	167 226	1 554 675	163 155	
1980	11 049 361	4 638 185	130 262	1 607 250	31 094	748 780	1 013 239	503 316	217 848	2 029 082	130 305	
1985	12 380 213	5 102 440	134 743	1 785 611	22 095	734 000	1 274 737	583 095	289 845	2 362 147	91 500	
1990	14 323 864	5 199 961	128 693	2 131 988	74 545	1 157 264	1 681 069	735 360	386 948	2 709 342	118 694	
2000	16 346 815	5 294 351	93 187	2 621 394	89 704	1 170 580	2 153 896	789 569	543 783	3 563 606	26 745	
<b>Kadın - Female</b>												
1955	5 261 709	5 032 823	1 185	119 871	415	1 804	9 464	4 456	5 508	59 219	26 964	
1960	5 295 762	5 031 008	970	143 889	379	2 102	6 340	5 139	9 112	75 334	21 489	
1965	5 137 031	4 836 057	1 113	77 419	444	1 804	7 077	5 907	12 668	103 968	90 574	
1970	5 266 470	4 687 115	3 777	270 424	866	8 783	25 692	15 495	30 816	175 585	47 917	
1975	5 574 090	4 879 725	1 397	239 593	2 198	4 770	45 026	17 805	52 766	270 779	60 031	
1980	6 170 210	5 334 176	1 260	281 493	1 895	4 477	49 085	25 795	75 963	355 675	40 391	
1985	6 828 395	5 848 404	1 796	310 238	1 088	6 505	80 166	31 299	98 578	437 516	12 805	
1990	7 761 847	6 306 747	1 601	517 279	5 660	10 297	135 186	38 530	153 583	573 156	19 808	
2000	9 180 922	6 908 050	2 690	605 971	8 379	19 324	343 017	63 045	263 696	962 023	4 727	

Not: Yaşı bilinmeyenler, 15 ve daha yukarı yaştaki nüfusta kapsamıştır. 1980,1985, 1990 ve 2000 yıllarında, işsiz olup iş arayanları kapsamaz.

Note: Unknown ages are included in population 15 years age and over. Does not cover unemployed persons seeking a job in the years 1980, 1985, 1990 and 2000.

### 1.16 Ekonomik faaliyet ve cinsiyete göre istihdam edilen nüfusun toplam içindeki oranı

Share in total population, employed population by economic activity and sex

[15 ve daha yukarı yaştaki nüfus - Population 15 years of age and over]

%

Sayım yılı	Toplam	Ziraat, avcılık, ormancılık, balıkçılık		Maden- cilik ve taş ocaklığı	İmalat sanayi	Elektrik, gaz ve su	İnşaat	Toptan ve perakende ticaret, lokanta ve oteller	Ulaştırma, haber- leşme ve depolama	Mali kurumlar, sigorta, taşınmaz mallara ait işler ve yardımcı iş hizmetleri	Toplum hizmetleri, sosyal ve kişisel hizmetler	İyi tanımlan- mamış faaliyetler
		Agriculture, hunting, forestry, fishing	Mining and Manufac- turing									
Toplam - Total												
1955	100.0	77.4	0.5	6.0	0.1	1.6	2.5	1.6	0.3	4.1	6.0	
1960	100.0	74.9	0.6	6.8	0.1	2.2	2.7	1.9	0.4	5.2	5.1	
1965	100.0	71.9	0.6	7.1	0.2	2.6	2.5	2.1	0.4	6.2	6.4	
1970	100.0	66.1	0.8	8.8	0.1	3.1	4.7	2.5	1.0	10.9	2.0	
1975	100.0	65.2	0.7	8.7	0.1	3.3	4.9	3.0	1.4	11.4	1.4	
1980	100.0	57.9	0.8	11.0	0.2	4.4	6.2	3.1	1.7	13.8	1.0	
1985	100.0	57.0	0.7	10.9	0.1	3.9	7.1	3.2	2.0	14.6	0.5	
1990	100.0	52.1	0.6	12.0	0.4	5.3	8.2	3.5	2.4	14.9	0.6	
2000	100.0	47.8	0.4	12.6	0.4	4.7	9.8	3.3	3.2	17.7	0.1	
Erkek - Male												
1955	100.0	63.6	0.9	8.7	0.2	2.9	4.3	2.7	0.4	6.3	10.1	
1960	100.0	61.1	1.0	9.6	0.2	3.7	4.5	3.1	0.5	7.8	8.3	
1965	100.0	58.4	1.0	10.5	0.3	4.1	3.9	3.3	0.6	8.7	9.2	
1970	100.0	52.3	1.2	10.9	0.2	4.8	7.2	3.9	1.3	15.5	2.7	
1975	100.0	53.3	1.0	11.0	0.2	5.0	7.1	4.4	1.6	14.8	1.6	
1980	100.0	42.0	1.2	14.5	0.3	6.8	9.2	4.6	2.0	18.4	1.2	
1985	100.0	41.2	1.1	14.4	0.2	5.9	10.3	4.7	2.3	19.1	0.7	
1990	100.0	36.3	0.9	14.9	0.5	8.1	11.7	5.1	2.7	18.9	0.8	
2000	100.0	32.4	0.6	16.0	0.5	7.2	13.2	4.8	3.3	21.8	0.2	
Kadın - Female												
1955	100.0	95.6	0.0	2.3	0.0	0.0	0.2	0.1	0.1	1.1	0.5	
1960	100.0	95.0	0.0	2.7	0.0	0.0	0.1	0.1	0.2	1.4	0.4	
1965	100.0	94.1	0.0	1.5	0.0	0.0	0.1	0.1	0.2	2.0	1.8	
1970	100.0	89.0	0.1	5.1	0.0	0.2	0.5	0.3	0.6	3.3	0.9	
1975	100.0	87.5	0.0	4.3	0.0	0.1	0.8	0.3	0.9	4.9	1.1	
1980	100.0	86.5	0.0	4.6	0.0	0.1	0.8	0.4	1.2	5.8	0.7	
1985	100.0	85.6	0.0	4.5	0.0	0.1	1.2	0.5	1.4	6.4	0.2	
1990	100.0	81.3	0.0	6.7	0.1	0.1	1.7	0.5	2.0	7.4	0.3	
2000	100.0	75.2	0.0	6.6	0.1	0.2	3.7	0.7	2.9	10.5	0.1	

Not. 1980,1985, 1990 ve 2000 yıllarında, işsiz olup iş arayanları kapsamaz.

Note. Does not cover unemployed persons seeking a job in the years 1980, 1985, 1990 and 2000.

### 1.17 İşgücü durumu ve cinsiyete göre nüfus [15 ve daha yukarı yaştaki nüfus]

Population by labor force and sex [Population 15 years of age and over]

Sayım yılı Census year	Toplam Total	İşgücüne dahil olmayan nüfus		Bilinmeyen unknown	
		İşgücü Labor force	Population not included in labor force		
Toplam -Total	1955	14 589 543	12 205 272	2 384 271	-
	1960	16 327 814	12 993 245	3 334 569	-
	1965	18 242 797	13 557 860	4 684 937	-
	1970	20 726 989	14 051 209	6 675 780	-
	1975	24 017 516	16 049 565	7 967 951	-
	1980	27 303 045	17 842 451	9 344 378	116 216
	1985	31 654 320	20 176 918	11 401 050	76 352
	1990	36 727 683	23 344 778	13 357 534	25 371
	2000	47 583 832	28 038 789	19 538 636	6 407
Erkek - Male	1955	7 282 983	6 943 563	339 420	-
	1960	8 223 517	7 697 483	526 034	-
	1965	9 170 015	8 420 829	749 186	-
	1970	10 372 680	8 784 739	1 587 941	-
	1975	12 267 457	10 475 475	1 791 982	-
	1980	13 712 046	11 568 457	2 063 317	80 272
	1985	15 891 531	13 204 998	2 643 655	42 878
	1990	18 452 483	15 356 998	3 080 839	14 646
	2000	23 893 642	18 134 642	5 755 075	3 925
Kadın -Female	1955	7 306 560	5 261 709	2 044 851	-
	1960	8 104 297	5 295 762	2 808 535	-
	1965	9 072 782	5 137 031	3 935 751	-
	1970	10 354 309	5 266 470	5 087 839	-
	1975	11 750 059	5 574 090	6 175 969	-
	1980	13 590 999	6 273 994	7 281 061	35 944
	1985	15 762 789	6 971 920	8 757 395	33 474
	1990	18 275 200	7 987 780	10 276 695	10 725
	2000	23 690 190	9 904 147	13 783 561	2 482

Not: Yaşı bilinmeyenler, 15 ve daha yukarı yaştaki nüfusta kapsanmıştır. Note: Unknown age is included in population 15 years age and over.

### 1.18 İşgücü durumu ve cinsiyete göre nüfus oranı [15 ve daha yukarı yaştaki nüfus]

Ratio of population by labor force and sex [Population 15 years of age and over]

%

Sayım yılı Census year	Toplam Total	İşgücüne dahil olmayan nüfus		
		İşgücü Labor force	Population not included in labor force	
Toplam -Total	1955	100	83.66	16.34
	1960	100	79.58	20.42
	1965	100	74.32	25.68
	1970	100	67.79	32.21
	1975	100	66.82	33.18
	1980	100	65.63	34.37
	1985	100	63.90	36.10
	1990	100	63.61	36.39
	2000	100	58.93	41.07
Erkek - Male	1955	100	95.34	4.66
	1960	100	93.60	6.40
	1965	100	91.83	8.17
	1970	100	84.69	15.31
	1975	100	85.39	14.61
	1980	100	84.86	15.14
	1985	100	83.32	16.68
	1990	100	83.29	16.71
	2000	100	75.91	24.09
Kadın -Female	1955	100	72.01	27.99
	1960	100	65.35	34.65
	1965	100	56.62	43.38
	1970	100	50.86	49.14
	1975	100	47.44	52.56
	1980	100	46.29	53.71
	1985	100	44.32	55.68
	1990	100	43.73	56.27
	2000	100	41.81	58.19

Kaynak: Tablo 1.17

Source: Table 1.17

Not: Oranlar hesaplanırken bilinmeyen kapsanmamıştır.

Note: Proportions are calculated by excluding unknown.

Bu bölümde yer alan evlenme ve boşanma istatistiklerine ilişkin bilgiler 2002 yılına kadar DİE tarafından derlenmekteydi. Bu veriler, 2003 yılından itibaren Merkezi Nüfus İdaresi Sistemi (MERNİS) veri tabanından elde edilmektedir. Ölüm ve intihar istatistiklerine ilişkin bilgiler ise TÜİK tarafından derlenmektedir.

#### EVLENMELER

2002 yılına kadar TÜİK tarafından derlenen evlenme istatistikleri, her evlenme olayı için evlendirme memurlukları, nüfus müdürlükleri ve köy muhtarlıklarınca düzenlenip belediye başkanlıkları ve nüfus müdürlükleri kanalı ile aylık ve üçer aylık olarak derlenmekteydi. 2003 yılından itibaren MERNİS veri tabanından elde edilen evlenme istatistiklerine ilişkin bilgiler Nüfus Müdürlükleri aracılığı ile derlenmektedir.

#### BOŞANMALAR

2002 yılına kadar TÜİK tarafından derlenen boşanma istatistikleri, Cumhuriyet Savcılıkları kanalıyla altı aylık dönemler halinde derlenmekteydi. 2003 yılından itibaren MERNİS veri tabanından elde edilen boşanma istatistiklerine ilişkin bilgiler Nüfus Müdürlükleri kanalıyla derlenmektedir.

#### ÖLÜMLER

Ölüm istatistikleri, "Ölü Gömme İzin Kağıdı" vermekle yükümlü görevlilerce doldurulan ve illerde sağlık müdürlükleri, ilçelerde ise sağlık ocakları kanalı ile TÜİK Bölge Müdürlüğü'ne gönderilen "Ölüm İstatistik Formları"na göre hazırlanır.

#### İNTİHARLAR

İntihar istatistikleri, Emniyet veya Jandarma teşkilatı tarafından her intihar olayı için doldurulan ve her ayın sonunda Valilik ve Kaymakamlıklar kanalı ile TÜİK'e gönderilen "İntihar İstatistikleri Formları"na dayanılarak hazırlanır.

#### TANIM VE KAVRAMLAR

**Evlenme:** Türk Medeni Kanunu'na göre evlenmeye ehil erkek ve kadının, yetkili kanuni merci önünde yapmış oldukları çift taraflı bir akittir.

**Boşanma:** Evlenmenin yasal olarak sona erdirilmesidir. Yani, erkek ile kadının yeni bir evlenme yapacak şekilde hukuki bir kararla evliliklerini tamamen sona erdirmeleridir.

**Ölüm:** Canlı doğum olayı gerçekleştiikten sonraki herhangi bir zamanda yaşamsal fonksiyonların tamamen yitirilmesidir.

**İntihar :** İnsanın psikik tabakalarında meydana gelen bir iç çatışma sonucunda kendi kendini bilerek ve isteyerek öldürme şeklidir.

**Kaba evlenme oranı:** Belli bir yıl içinde her 1000 nüfus başına düşen evlenme sayısıdır.

**Kaba boşanma oranı:** Belli bir yıl içinde her 1000 nüfus başına düşen boşanma sayısıdır.

**Kaba Ölüm Oranı:** Belli bir yıldaki ölümlerin, yıl ortası nüfusa oranının binde olarak ifadesidir.

**Kaba intihar oranı :** Belli bir yıl içinde her 1000 nüfus başına düşen intihar sayısıdır.

Until 2002, data related to marriage and divorce statistics presented in this section were collected by SIS. Since 2003, This data are gotten from the Central Population Administrative System (MERNİS) data base. Information on death and suicide statistics are gathered by TURKSTAT, as well.

#### MARRIAGES

Until 2002, data on marriages collected by TURKSTAT were gathered through with the municipal marriage officers, population directorates and "muhtarlıklar" monthly and quarterly. Since 2003, data on marriage statistics gotten from MERNİS data base have been gathered through with the Population Directors.

#### DIVORCES

Until 2002, data on divorces collected by TURKSTAT were gathered through with public prosecutors in every six months. Since 2003, data on divorce statistics gotten from MERNİS data base have been gathered through with the Population Directors.

#### DEATHS

Death statistics are collected by means of "Death Certificate Statistical Forms", filled out by the municipal officials responsible for issuing burial permits. The "Death Certificate Statistical Forms" are then transmitted to TURKSTAT Regional Offices by the government health directorates in provinces and by village clinics in districts.

#### SUICIDES

Suicide statistics are collected by means of "Suicide Statistics Forms" filled out by the police officers or gendarme and sent to TURKSTAT through the office of the governor in provinces and districts at the end of every month.

#### DEFINITIONS AND CONCEPTS

**Marriage:** In accordance with the Turkish Civil Code, is a contract made between a man and women to live together, sanctioned by a legal authority.

**Divorce:** A final legal dissolution of a marriage, that is, the separation of husband and wife by a judicial decree which confers on the parties the right to civil remarriage.

**Death:** Death is the permanent disappearance of all evidence of life at any time after live birth has taken place.

**Suicide :** Suicide is a method of killing of oneself knowingly and willingly as a result of psychological conflict.

**Crude marriage rate:** The number of marriages per 1000 population in a given year.

**Crude divorce rate:** The number of divorces per 1000 population in a given year.

**Crude Death Rate:** The ratio of the number of deaths in a given year to the mid-year population in thousands.

**Crude suicide rate :** The number of suicides per 1000 population in a given year.

## 2.1 Kaba evlenme oranı Crude marriage rate

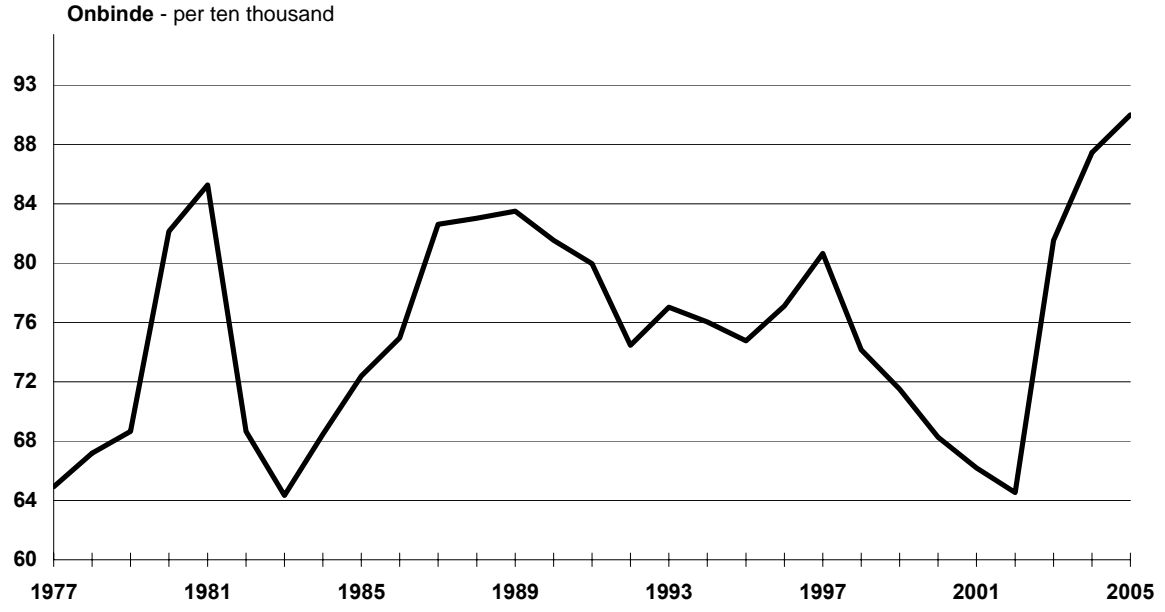

Kaynak - Source: 2.1

## 2.2 Kaba boşanma oranı Crude divorce rate

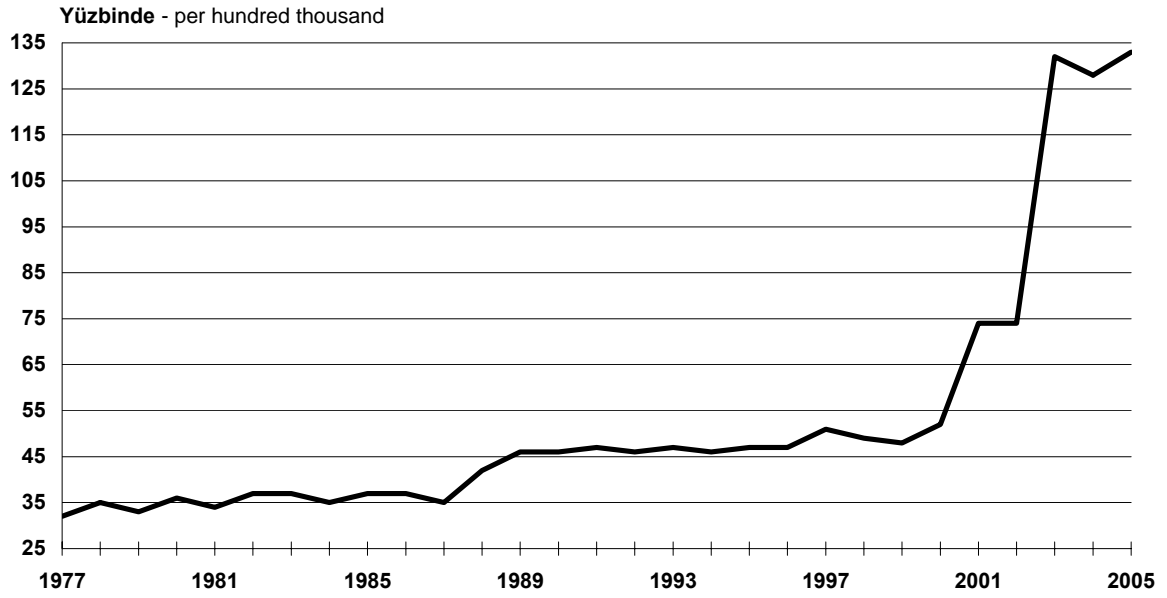

Kaynak - Source: 2.2

### 2.3 Cinsiyete göre ölüm Deaths by sex

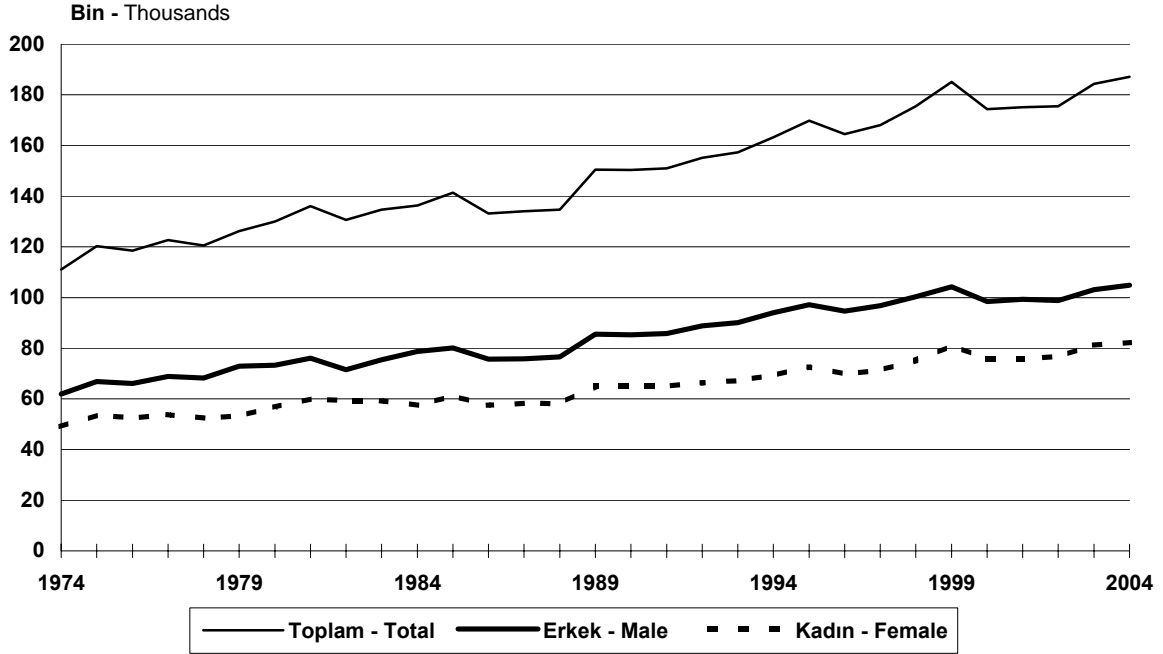

Kaynak - Source: 2.7

### 2.4 Bebek ölümleri Infant deaths

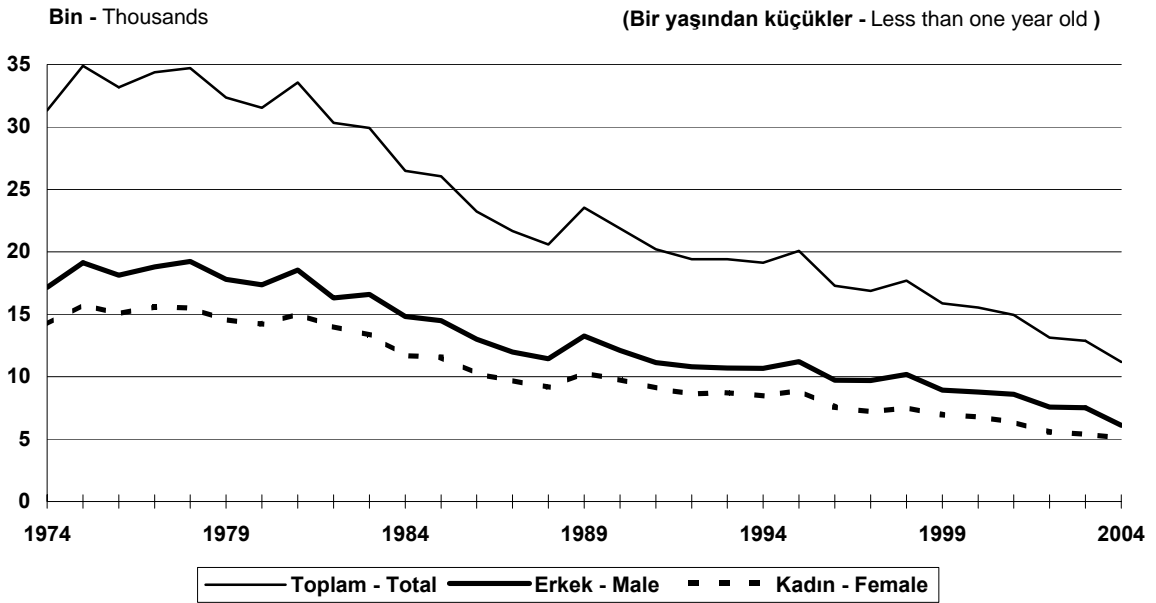

Kaynak - Source: 2.7

## 2.5 İntihar sayısı Number of suicides

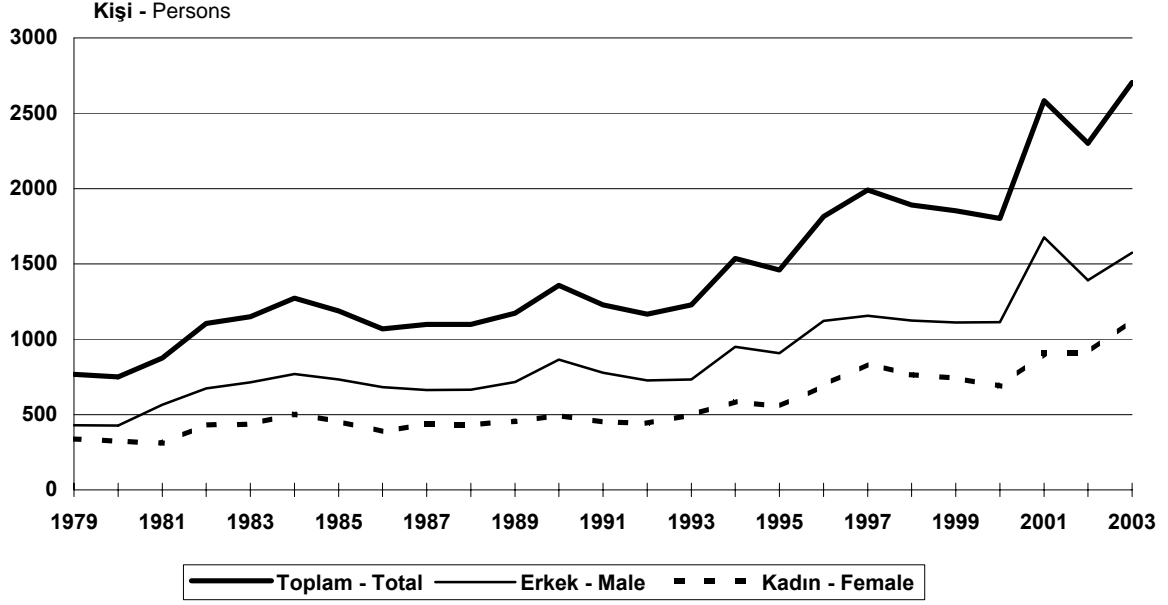

Kaynak - Source: 2.9

## 2.6 İntihar oranı Suicide rate

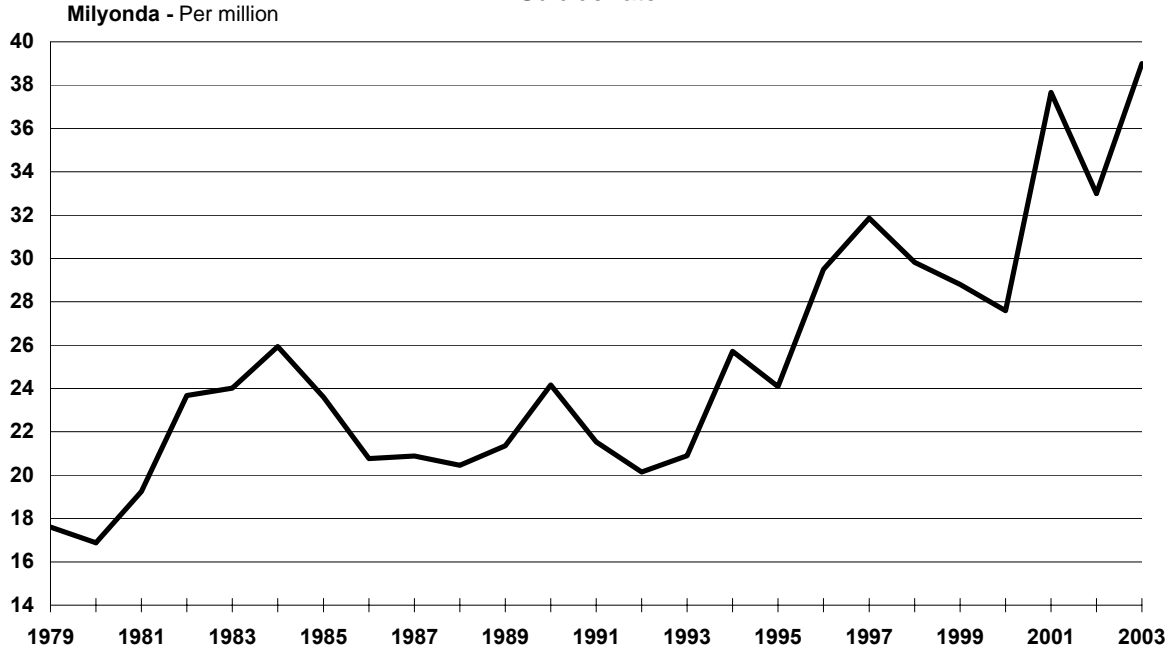

Kaynak - Source: 2.9

## 2.1 Kaba evlenme oranı ve cinsiyete göre ortalama evlenme yaşı

Crude marriage rate and average age at marriage by sex

Yıl Year	Evlenme sayısı Number of marriages	Yıl ortası tahmini nüfus Mid-year population estimate ' 000 (1)	Kaba evlenme oranı Crude marriage rate %	Ortalama evlenme yaşı Average age at marriage (2)		Yıl Year	Evlenme sayısı Number of marriages	Yıl ortası tahmini nüfus Mid-year population estimate ' 000 (1)	Kaba evlenme oranı Crude marriage rate %	Ortalama evlenme yaşı Average age at marriage (2)	
				Erkek Male	Kadın Female					Erkek Male	Kadın Female
1927	21 372	-	-	-	-						
1928	21 775	3 345	6.51	-	-	1967	83 248	11 701	7.11	28.0	22.0
1929	18 757	3 404	5.51	-	-	1968	104 421	14 782	7.06	26.6	21.8
1930	21 638	3 464	6.25	-	-	1969	110 866	15 603	7.11	26.4	21.8
1931	22 851	3 525	6.48	-	-	1970	117 495	16 469	7.13	26.6	22.0
1932	23 054	3 587	6.43	-	-	1971	133 256	17 220	7.74	26.9	23.0
1933	20 269	3 651	5.55	-	-	1972	136 508	17 929	7.61	25.9	21.8
1934	22 151	3 715	5.96	-	-	1973	139 669	18 668	7.48	26.1	22.0
1935	20 911	3 781	5.53	-	-	1974	132 655	19 436	6.83	26.0	22.0
1936	21 693	3 874	5.60	-	-	1975	138 051	20 237	6.82	26.0	20.8
1937	26 051	3 979	6.55	-	-	1976	142 711	21 118	6.76	26.0	21.7
1938	29 251	4 086	7.16	-	-	1977	143 336	22 064	6.50	26.1	21.8
1939	33 060	4 197	7.88	-	-	1978	155 066	23 052	6.73	25.7	21.5
1940	34 179	4 311	7.93	29.9	23.8	1979	165 743	24 085	6.88	26.0	21.8
1941	35 415	4 392	8.06	30.0	24.1	1980	366 403	44 438	8.25	26.2	22.1
1942	40 028	4 459	8.98	30.5	24.4	1981	390 445	45 540	8.57	26.2	22.1
1943	39 775	4 527	8.79	30.0	23.7	1982	321 377	46 688	6.88	26.2	22.0
1944	44 465	4 596	9.67	28.5	22.7	1983	308 256	47 864	6.44	25.2	21.7
1945	42 939	4 665	9.20	28.4	23.2	1984	336 555	49 070	6.86	25.4	21.7
1946	41 687	4 760	8.76	27.7	22.8	1985	365 109	50 306	7.26	25.5	21.8
1947	48 742	4 869	10.01	27.3	22.7	1986	387 017	51 433	7.52	25.6	21.6
1948	48 250	4 979	9.69	27.2	22.7	1987	436 065	52 561	8.30	26.0	22.0
1949	50 672	5 092	9.95	27.3	22.8	1988	448 144	53 715	8.34	25.6	21.5
1950	49 552	5 208	9.51	27.7	23.3	1989	460 763	54 893	8.39	25.8	21.7
1951	52 615	5 449	9.66	27.6	23.0	1990	459 907	56 154	8.19	26.1	22.0
1952	56 434	5 761	9.80	27.4	23.1	1991	459 624	57 272	8.03	26.2	22.2
1953	59 008	6 091	9.69	28.2	23.2	1992	436 121	58 392	7.47	26.3	22.2
1954	61 539	6 439	9.56	27.3	22.7	1993	460 002	59 513	7.73	26.3	22.2
1955	64 384	6 808	9.46	27.2	23.0	1994	462 415	60 637	7.63	26.4	22.3
1956	60 964	7 165	8.51	27.3	23.0	1995	463 105	61 763	7.50	26.4	22.5
1957	59 542	7 526	7.91	27.2	22.9	1996	486 734	62 909	7.74	26.6	22.6
1958	64 590	7 906	8.17	27.4	23.0	1997	518 856	64 064	8.10	26.7	22.9
1959	65 353	8 305	7.87	27.3	22.9	1998	485 035	65 215	7.44	26.8	22.9
1960	67 094	8 723	7.69	26.1	22.9	1999	475 613	66 350	7.17	26.8	23.0
1961	67 134	9 104	7.37	27.4	22.9	2000	461 417	67 420	6.84	26.9	23.2
1962	69 934	9 473	7.38	28.6	22.9	2001	453 213	68 365	6.63	26.9	23.2
1963	71 807	9 857	7.28	27.8	22.9	2002	447 820	69 302	6.46	27.3	23.7
1964	77 054	10 256	7.51	27.0	22.0	2003	575 257	70 231	8.19	27.7	23.7
1965	78 178	10 671	7.33	27.2	22.6	2004	625 635	71 152	8.79	27.8	23.8
1966	79 488	11 160	7.12	27.0	22.3	2005	651 896	72 065	9.05	27.8	23.8

Not. 1927-1967 dönemi evlenme sayıları, sadece il ve ilçe merkezleri, 1968-1979 yılları arasında il ve ilçe merkezleri ile belediyesi olan bucak ve köylerden, 1980-2002 yılları arasında ise bütün yerleşim birimleri için DIE tarafından derlenmiş olup 2003 yılından itibaren evlenme istatistiklerine ilişkin veriler MERNİS veri tabanından elde edilmeye başlanmıştır.

(1) Nottaki dönemler ve yerleşim birimleri için yıl ortası nüfusları,

$P_n = P_0 e^{r \cdot n}$  formülü ile tahmin edilmiştir.

(2) Ortalama evlenme yaşı, 1968 yılına kadar il ve ilçe merkezlerini, 1968-1979 yılları arasında belediyesi olan tüm yerleşim yerlerini, 1980 yılından itibaren tüm yerleşim yerlerini kapsamaktadır.

Note. Number of marriages for the 1927-1967 period were compiled for centers of provinces and districts, between 1968-1979 the number of marriages were started to compile for subdistrict and village which have municipality status from 1980. From 1980 to 2002, it was covered all settlement places. Since 2003, it was started to get data on marriage statistics from MERNİS data base.

(1) Estimated for the settlement places and periods in the above note by using  $P_n = P_0 e^{r \cdot n}$  formula.

(2) Average marriage age were compiled for centers of provinces and districts only until 1968; they have been compiled for all inhabited places with municipality status for 1968-1979 period; since 1980, for all inhabited places.



## 2.2 Boşanma sayısı ve kaba boşanma oranı

Number of divorces and crude divorce rate

Yıl Year	Kaba boşanma			Yıl Year	Kaba boşanma		
	Boşanma sayısı Number of divorces	Yıl ortası tahmini nüfus Mid-year population estimate '000	Oran Crude divorce rate ‰		Boşanma sayısı Number of divorces	Yıl ortası tahmini nüfus Mid-year population estimate '000	Oran Crude divorce rate ‰
1930	2 127	14 448	0.15	1968	11 255	33 585	0.34
1931	2 475	14 756	0.17	1969	10 807	34 442	0.31
1932	2 004	15 071	0.13	1970	9 568	35 321	0.27
1933	2 113	15 392	0.14	1971	11 026	36 215	0.30
1934	2 471	15 721	0.16	1972	10 066	37 132	0.27
1935	2 357	16 046	0.15	1973	10 737	38 072	0.28
1936	2 415	16 352	0.15	1974	11 547	39 036	0.30
1937	3 699	16 637	0.22	1975	12 926	40 078	0.32
1938	3 485	16 926	0.21	1976	14 732	40 915	0.36
1939	3 863	17 370	0.22	1977	13 426	41 768	0.32
1940	4 027	17 714	0.23	1978	14 741	42 640	0.35
1941	4 028	17 953	0.22	1979	14 540	43 530	0.33
1942	5 170	18 144	0.28	1980	15 901	44 438	0.36
1943	5 427	18 337	0.30	1981	15 406	45 540	0.34
1944	6 023	18 533	0.32	1982	17 103	46 688	0.37
1945	6 187	18 664	0.33	1983	17 475	47 864	0.37
1946	6 373	19 074	0.33	1984	16 987	49 070	0.35
1947	6 954	19 493	0.36	1985	18 571	50 306	0.37
1948	6 816	19 921	0.34	1986	18 774	51 433	0.37
1949	7 390	20 359	0.36	1987	18 305	52 561	0.35
1950	7 873	20 809	0.38	1988	22 513	53 715	0.42
1951	8 832	21 352	0.41	1989	25 376	54 893	0.46
1952	9 486	21 953	0.43	1990	25 712	56 154	0.46
1953	9 908	22 571	0.44	1991	27 167	57 272	0.47
1954	10 155	23 206	0.44	1992	27 133	58 392	0.46
1955	10 455	23 859	0.44	1993	27 725	59 513	0.47
1956	11 205	24 442	0.46	1994	28 041	60 637	0.46
1957	10 619	25 252	0.42	1995	28 875	61 763	0.47
1958	11 294	25 983	0.43	1996	29 552	62 909	0.47
1959	11 099	26 735	0.42	1997	32 717	64 064	0.51
1960	11 072	27 509	0.40	1998	32 167	65 215	0.49
1961	10 406	28 233	0.37	1999	31 540	66 350	0.48
1962	10 928	28 933	0.38	2000	34 862	67 420	0.52
1963	11 273	29 655	0.38	2001	50 402	68 365	0.74
1964	11 423	30 394	0.38	2002	51 096	69 302	0.74
1965	12 235	31 151	0.39	2003	92 637	70 231	1.32
1966	11 130	31 934	0.35	2004	91 022	71 152	1.28
1967	11 244	32 750	0.34	2005	95 895	72 065	1.33

Not. 1930-2002 döneminde boşanma olaylarına ilişkin bilgiler DİE tarafından derlenmekteydi. 2003 yılından itibaren ise boşanma istatistiklerine ilişkin veriler MERNİS veri tabanından elde edilmeye başlanmıştır.

Note. Information related to divorce events for the 1930-2002 period were gathered by SIS. Since 2003, it has been started to get data on divorce statistics from MERNİS data base.

### 2.3 Evlilik süresine göre boşanmalar

Divorces by duration of marriage

Yıl Year	Toplam Total	Evlilik süresi (yıl) - Duration of marriage (year)									Bilinmeyen Unknown
		-1	1	2	3	4	5	6-10	11-15	16+	
1940	4 027	-	219	268	274	239	262	1 085	741	594	345
1941	4 028	-	271	299	304	247	277	1 046	706	618	260
1942	5 170	-	319	411	420	350	427	1 425	799	746	273
1943	5 427	-	392	459	515	446	494	1 404	859	611	247
1944	6 023	-	433	546	558	513	543	1 676	805	775	174
1945	6 187	-	508	565	522	544	568	1 666	814	797	203
1946	6 373	-	584	617	596	581	585	1 710	798	749	153
1947	6 954	-	344	592	639	627	627	2 034	894	1 048	149
1948	6 816	-	423	601	694	683	626	1 945	785	951	108
1949	7 390	-	529	716	727	681	633	2 027	855	1 039	183
1950	7 873	-	487	787	882	746	694	2 055	898	1 194	130
1951	8 832	-	625	865	913	842	733	2 284	1 042	1 364	164
1952	9 486	-	904	1 006	950	862	720	2 310	1 141	1 391	202
1953	9 908	-	720	1 039	1 133	942	855	2 610	1 107	1 377	125
1954	10 155	-	761	1 055	1 089	996	835	2 725	1 143	1 391	160
1955	10 455	-	780	982	1 076	995	969	2 932	1 180	1 375	166
1956	11 205	-	1 035	1 102	1 184	976	1 022	2 839	1 260	1 623	164
1957	10 619	-	1 172	1 103	1 034	904	935	2 715	1 096	1 353	307
1958	11 294	-	1 089	1 216	1 080	933	820	2 884	1 230	1 575	467
1959	11 099	-	1 145	1 143	1 057	969	897	2 672	1 193	1 419	604
1960	11 072	-	1 083	1 283	1 066	927	840	2 662	1 219	1 379	613
1961	10 406	-	938	1 111	1 045	886	892	2 404	1 231	1 473	426
1962	10 928	-	929	1 149	1 032	966	814	2 673	1 278	1 561	526
1963	11 273	-	982	1 063	1 070	940	894	2 605	1 442	1 740	537
1964	11 423	-	1 044	1 164	999	1 036	826	2 594	1 444	1 761	555
1965	12 235	-	1 143	1 180	1 103	948	926	2 861	1 569	1 906	599
1966	11 130	-	1 161	1 088	985	872	750	2 609	1 396	1 858	411
1967	11 244	-	1 173	1 241	1 028	900	792	2 556	1 362	2 192	-
1968	11 255	-	1 151	1 217	1 120	966	801	2 571	1 430	1 999	-
1969	10 807	-	1 213	1 163	1 029	875	735	2 484	1 356	1 952	-

Not. 1940-2002 döneminde boşanma olaylarına ilişkin bilgiler DiE tarafından derlenmekteydi. 2003 yılından itibaren ise boşanma istatistiklerine ilişkin veriler MERNİS veri tabanından elde edilmeye başlanmıştır.

Note. Information related to divorce events for the 1940-2002 period were gathered by SIS. Since 2003, it has been started to get data on divorce statistics from MERNİS data base.

### 2.3 Evlilik süresine göre boşanmalar (devam)

Divorces by duration of marriage (continued)

Yıl Year	Toplam Total	Evlilik süresi (yıl) - Duration of marriage (year)									Bilinmeyen Unknown
		-1	1	2	3	4	5	6-10	11-15	16+	
1970	9 568	-	1 040	1 043	900	774	682	2 077	1 240	1 812	-
1971	11 026	-	1 286	1 210	1 099	892	720	2 436	1 353	2 030	-
1972	10 066	-	1 291	1 088	1 022	850	653	2 204	1 165	1 793	-
1973	10 737	-	1 373	1 266	1 192	893	794	2 196	1 248	1 775	-
1974	11 547	37	1 550	1 354	1 129	1 081	789	2 425	1 293	1 889	-
1975	12 926	268	1 278	1 744	1 405	1 121	931	2 711	1 481	1 987	-
1976	14 732	342	1 395	1 740	1 584	1 247	1 127	3 159	1 648	2 490	-
1977	13 426	279	1 256	1 465	1 354	1 229	954	2 989	1 484	2 416	-
1978	14 741	339	1 343	1 520	1 301	1 024	1 025	3 042	1 483	2 533	1 131
1979	14 540	409	1 459	1 470	1 282	1 139	921	3 237	1 472	2 352	799
1980	15 901	371	1 606	1 808	1 472	1 306	1 093	3 768	1 713	2 545	219
1981	15 406	353	1 502	1 822	1 581	1 253	1 066	3 569	1 765	2 492	3
1982	17 103	395	1 680	1 875	1 649	1 477	1 107	3 748	1 800	3 262	110
1983	17 475	255	1 588	2 132	1 850	1 440	1 452	3 979	1 917	2 862	-
1984	16 987	340	1 536	1 862	1 778	1 753	1 247	3 934	2 021	2 516	-
1985	18 571	437	1 681	1 847	1 702	1 642	1 593	4 368	2 200	3 101	-
1986	18 774	410	1 851	1 940	1 728	1 564	1 352	4 702	2 241	2 986	-
1987	18 305	458	1 938	2 034	1 610	1 328	1 281	4 523	2 250	2 883	-
1988	22 513	487	2 242	2 397	2 083	1 674	1 424	5 501	2 828	3 877	-
1989	25 376	528	2 782	2 972	2 418	1 879	1 633	6 081	3 523	3 560	-
1990	25 712	668	2 692	2 893	2 244	1 969	1 715	5 894	3 228	4 409	-
1991	27 167	619	2 428	2 929	2 372	2 131	1 843	6 093	3 750	5 002	-
1992	27 133	913	2 772	2 672	2 324	2 134	1 680	5 866	3 775	4 997	-
1993	27 725	825	3 178	3 000	2 557	2 206	1 785	5 786	3 517	4 871	-
1994	28 041	777	2 835	3 015	2 393	2 263	1 973	5 939	3 560	5 286	-
1995	28 875	797	2 887	3 155	2 543	2 110	1 934	6 213	3 700	5 536	-
1996	29 552	758	2 986	3 073	2 541	2 363	2 021	6 425	3 621	5 764	-
1997	32 717	2 525	3 759	3 076	2 661	2 347	2 072	6 759	3 781	5 737	-
1998	32 167	1 916	3 883	3 093	2 517	2 153	1 950	6 905	3 781	5 969	-
1999	31 540	563	3 197	3 297	2 706	2 393	2 000	7 188	3 846	6 350	-
2000	34 862	986	5 760	1 273	2 698	2 605	2 329	7 590	4 407	7 214	-
2001	50 402	917	4 643	4 716	4 226	3 613	3 201	11 183	6 787	11 116	-
2002	51 096	884	4 354	4 711	4 508	3 785	3 595	12 081	6 830	10 348	-
2003	92 637	4 141	8 665	8 134	6 806	6 035	5 719	19 690	12 587	20 860	-
2004	91 022	3 642	8 719	7 898	7 512	6 185	5 430	19 129	11 833	20 674	-
2005	95 895	4 023	8 946	7 909	7 220	6 735	5 892	20 454	12 900	21 816	-

## 2.4 Nedenlerine göre boşanmalar Divorces by causes

Boşanma nedeni - Cause of divorce									
Yıl Year	Toplam Total	Zina Adultery	Cana kast ve pek fena muamele Attempt against life,cruelty and serious insult	Cürüm ve haysiyetsizlik Infamous crime and dishonorable conduct	Terk Willfull desertion	Akıl hastalığı Insanity	Geçimsizlik Incompatibility	Diğer Other	Bilinmeyen Unknown
1940	4 027	904	-	-	325	12	2 505	252	29
1941	4 028	935	-	-	308	17	2 448	281	39
1942	5 170	1 431	-	-	394	19	2 978	302	46
1943	5 427	1 326	-	-	338	24	3 221	414	104
1944	6 023	1 535	-	-	472	21	3 564	317	114
1945	6 187	1 670	-	-	506	16	3 515	379	101
1946	6 373	1 661	-	-	503	17	3 651	373	168
1947	6 954	1 884	-	-	516	18	4 057	342	137
1948	6 816	1 829	-	-	635	29	4 162	80	81
1949	7 390	1 820	-	-	655	17	4 536	260	102
1950	7 873	1 865	-	-	747	21	4 968	210	62
1951	8 832	2 085	-	-	899	23	5 582	186	57
1952	9 486	2 172	-	-	1 042	33	5 972	192	75
1953	9 908	2 138	-	-	1 096	21	6 338	219	96
1954	10 155	2 061	-	-	1 221	25	6 578	139	131
1955	10 455	2 043	-	-	1 316	23	6 756	218	99
1956	11 205	2 185	-	-	1 172	25	7 426	287	110
1957	10 619	1 948	-	-	1 155	37	7 170	238	71
1958	11 294	1 733	-	-	1 367	33	7 870	248	43
1959	11 099	1 602	-	-	1 290	29	7 895	255	28
1960	11 072	1 599	-	-	1 322	23	7 898	202	28
1961	10 406	1 463	-	-	1 260	26	7 446	187	24
1962	10 928	1 452	-	-	1 313	35	7 937	175	16
1963	11 273	1 448	-	-	1 299	31	8 311	161	23
1964	11 423	1 262	-	-	1 253	30	8 694	157	27
1965	12 235	1 309	-	-	1 163	28	9 539	141	55
1966	11 130	1 060	-	-	1 069	25	8 789	147	40
1967	11 244	1 122	56	124	1 088	36	8 584	234	-
1968	11 255	1 024	43	93	1 115	45	8 743	192	-
1969	10 807	944	60	96	986	34	8 486	201	-

Not (1). 1967 yılına kadar sınıflama farklı olarak alınmış; cana kast ve pek fena muamele ile cürüm ve haysiyetsizlik sınıflamaya dahil edilmemiştir.

Not (2). 1940-2002 döneminde boşanma olaylarına ilişkin bilgiler DIE tarafından derlenmekteydi. 2003 yılından itibaren ise boşanma istatistiklerine ilişkin veriler MERNİS veri tabanından elde edilmeye başlanmıştır.

Note (1). Categories for divorces by cause were different so 'attempt against life, cruelty and serious insult' and 'infamous crime and dishonorable conduct' are not covered until 1967

Note (2). Information related to divorce events for the 1940-2002 period were gathered by SIS. Since 2003, it has been started to get data on divorce statistics from MERNIS data base.

**2.4 Nedenlerine göre boşanmalar (devam)**  
Divorces by causes (continued)

<b>Boşanma nedeni - Cause of divorce</b>										
Yıl Year	Toplam Total	Zina Adultery	Cana kast ve pek fena muamele	Cürüm ve haysiyetsizlik	Terk Willfull desertion	Akıl hastalığı Insanity	Geçimsizlik Incompatibility	Diğer Other	Bilinmeyen Unknown	
			Attempt against life,cruelty and serious insult	Infamous crime and dishonorable conduct						
1970	9 568	813	55	100	831	25	7 635	109	-	
1971	11 026	852	80	100	1 034	36	8 762	162	-	
1972	10 066	717	68	108	915	38	8 089	131	-	
1973	10 737	695	65	106	981	31	8 780	79	-	
1974	11 547	638	76	117	1 057	63	9 449	147	-	
1975	12 926	592	55	105	1 083	43	10 910	138	-	
1976	14 732	636	54	89	1 089	51	12 659	154	-	
1977	13 426	548	49	80	1 063	49	11 514	123	-	
1978	14 741	623	58	93	1 138	50	12 449	160	170	
1979	14 540	552	65	119	1 125	62	12 177	200	240	
1980	15 901	439	64	101	1 116	69	13 930	181	1	
1981	15 406	488	52	114	1 027	223	13 233	266	3	
1982	17 103	1 715	97	170	1 072	82	13 708	259	-	
1983	17 475	444	57	137	1 118	102	15 417	200	-	
1984	16 987	504	70	159	1 181	83	14 762	228	-	
1985	18 571	609	65	158	1 170	85	16 203	281	-	
1986	18 774	503	54	161	1 136	77	16 594	249	-	
1987	18 305	415	53	127	1 186	56	16 250	218	-	
1988	22 513	421	65	128	1 137	89	20 313	360	-	
1989	25 376	335	37	98	950	95	23 311	550	-	
1990	25 712	332	58	82	995	92	23 416	737	-	
1991	27 167	271	91	72	717	92	25 497	427	-	
1992	27 133	221	79	97	678	98	25 189	771	-	
1993	27 725	228	103	95	777	129	25 580	813	-	
1994	28 041	215	90	65	719	105	26 119	728	-	
1995	28 875	176	105	69	634	122	27 096	673	-	
1996	29 552	171	63	85	583	109	27 764	777	-	
1997	32 717	229	112	74	675	124	30 674	829	-	
1998	32 167	217	119	89	735	96	29 898	1 013	-	
1999	31 540	181	82	84	564	104	29 535	990	-	
2000	34 862	133	62	69	593	93	32 844	1 068	-	
2001	50 402	135	96	92	568	150	47 936	1 425	-	
2002	51 096	186	179	161	860	236	47 921	1 553	-	
2003	92 637	68	29	21	252	21	88 220	615	3 411	
2004	91 022	81	12	20	262	31	86 900	444	3 272	
2005	95 895	67	36	39	257	45	91 989	539	2 923	

## 2.5 Çocuk sayısına göre boşanmalar

Divorces by number of children

Yıl Year	Toplam Total	Çocuk sayısı - Number of children						
		0	1	2	3	4	5	6+
1932	2 004	1 481	341	126	40	10	4	2
1933	2 113	1 553	328	149	60	15	3	5
1934	2 471	1 693	444	213	87	24	7	3
1935	2 357	1 549	502	213	67	16	4	6
1936	2 415	1 616	458	233	78	26	4	-
1937	3 699	2 423	734	355	141	32	8	6
1938	3 485	2 208	692	377	134	50	17	7
1939	3 863	2 382	844	391	182	43	17	4
1940	4 027	2 380	841	502	208	67	23	6
1941	4 028	2 388	877	471	189	64	27	12
1942	5 170	3 106	1 075	608	260	76	32	13
1943	5 427	3 302	1 160	582	233	96	30	24
1944	6 023	3 748	1 186	680	277	78	36	18
1945	6 187	3 788	1 253	699	264	116	47	20
1946	6 373	3 993	1 229	672	309	101	47	22
1947	6 954	4 368	1 428	671	312	106	45	24
1948	6 816	4 284	1 395	695	293	89	33	27
1949	7 390	4 369	1 512	759	569	121	46	14
1950	7 873	4 884	1 662	809	322	111	54	31
1951	8 832	5 467	1 861	882	379	142	69	32
1952	9 486	5 851	1 990	1 001	396	148	55	45
1953	9 908	6 199	2 132	986	365	129	59	38
1954	10 155	6 312	2 163	994	440	141	64	41
1955	10 455	6 490	2 189	1 022	476	176	56	46
1956	11 205	6 801	2 337	1 179	519	213	90	66
1957	10 619	6 436	2 306	1 131	468	171	65	42
1958	11 294	6 417	2 633	1 364	562	222	70	26
1959	11 099	6 301	2 532	1 393	570	198	77	28
1960	11 072	6 203	2 595	1 361	596	196	84	37
1961	10 406	5 680	2 549	1 317	549	189	81	41
1962	10 928	5 931	2 564	1 466	627	225	79	36
1963	11 273	5 985	2 708	1 488	678	269	91	54
1964	11 423	6 130	2 678	1 506	699	235	103	72
1965	12 235	6 379	2 852	1 683	808	345	116	52
1966	11 130	5 715	2 717	1 555	695	265	120	63

## 2.5 Çocuk sayısına göre boşanmalar (devam)

Divorces by number of children (continued)

Yıl Year	Toplam Total	Çocuk sayısı - Number of children						
		0	1	2	3	4	5	6+
1967	11 244	6 335	2 294	1 282	697	348	164	124
1968	11 255	6 266	2 297	1 371	704	344	167	106
1969	10 807	6 034	2 088	1 338	701	364	160	122
1970	9 568	5 236	1 968	1 148	630	334	136	116
1971	11 026	6 141	2 197	1 290	739	351	170	138
1972	10 066	5 492	1 975	1 310	668	338	167	116
1973	10 737	6 017	2 073	1 309	689	358	157	134
1974	11 547	6 237	2 449	1 406	750	391	187	127
1975	12 926	6 911	2 875	1 620	786	418	169	147
1976	14 732	7 612	3 409	1 969	918	443	214	167
1977	13 426	6 991	3 033	1 720	881	401	223	177
1978	14 741	7 491	3 398	1 947	983	476	233	213
1979	14 540	7 260	3 374	2 012	994	484	207	209
1980	15 901	7 271	3 735	2 384	1 270	656	298	287
1981	15 406	7 092	3 735	2 393	1 159	539	248	240
1982	17 103	8 524	4 005	2 455	1 146	508	265	200
1983	17 475	8 270	4 391	2 719	1 136	546	200	213
1984	16 987	8 109	4 167	2 584	1 170	523	225	209
1985	18 571	8 564	4 559	3 065	1 335	598	247	203
1986	18 774	8 586	4 626	3 002	1 346	656	285	273
1987	18 305	8 237	4 446	2 994	1 387	673	291	277
1988	22 513	9 656	5 406	3 995	1 866	853	375	362
1989	25 376	12 012	5 706	4 152	1 914	902	370	320
1990	25 712	11 207	5 859	4 505	2 199	1 090	465	387
1991	27 167	11 234	6 118	5 100	2 524	1 268	491	432
1992	27 133	11 567	6 266	4 895	2 448	1 116	445	396
1993	27 725	12 582	6 745	4 662	2 060	947	389	340
1994	28 041	12 725	6 895	4 862	2 049	841	344	325
1995	28 875	12 934	7 227	5 152	2 019	897	357	289
1996	29 552	13 354	7 438	5 171	2 089	868	341	291
1997	32 717	15 128	8 085	5 794	2 176	890	323	321
1998	32 167	14 546	8 436	5 620	2 113	856	331	265
1999	31 540	14 002	8 116	5 772	2 106	880	342	322
2000	34 862	15 286	8 764	6 488	2 526	946	449	403
2001	50 402	20 398	12 715	10 454	4 100	1 553	618	564
2002	51 096	22 372	12 127	9 944	4 123	1 503	514	513
2003	50 108	21 805	11 695	9 764	3 912	1 606	722	604

Not. 1978-1981 dönemi için bilinmeyen, (0) sütunu içinde gösterilmiştir.

Note. Unknown figures have been included in column (0) between 1978 and 1981.

## 2.6 Ölüm sayısı ve kaba ölüm oranı

Number of deaths and crude death rate

Yıl Year	Ölüm sayısı Number of deaths	Yıl ortası tahmini nüfus Mid-year population estimate ' 000	Kaba ölüm oranı Crude death rate ‰
1958	93 447	7 906	11.82
1959	97 272	8 305	11.71
1960	96 403	8 860	10.88
1961	95 745	9 104	10.52
1962	93 632	9 473	9.88
1963	96 838	9 857	9.82
1964	97 771	10 256	9.53
1965	95 427	10 806	8.83
1966	96 975	11 160	8.69
1967	101 631	11 701	8.69
1968	103 872	12 269	8.47
1969	102 708	12 863	7.98
1970	104 556	13 783	7.59
1971	107 228	14 085	7.61
1972	112 419	14 685	7.66
1973	104 843	15 312	6.85
1974	111 004	15 964	6.95
1975	120 302	16 869	7.13
1976	118 547	17 355	6.83
1977	122 688	18 305	6.70
1978	120 543	19 069	6.32
1979	126 269	19 863	6.36
1980	130 062	19 475	6.68
1981	136 089	20 076	6.78
1982	130 681	20 750	6.30
1983	134 742	21 458	6.28
1984	136 274	22 242	6.13
1985	141 324	22 788	6.20
1986	133 139	27 622	4.82
1987	134 025	28 749	4.66
1988	134 627	29 923	4.50
1989	150 475	31 145	4.83
1990	150 292	33 374	4.50
1991	150 925	34 345	4.39
1992	155 106	35 328	4.39
1993	157 323	36 323	4.33
1994	163 232	37 331	4.37
1995	169 856	38 352	4.43
1996	164 534	39 397	4.18
1997	168 060	40 460	4.15
1998	175 429	41 531	4.22
1999	185 141	42 604	4.35
2000	174 315	43 647	3.99
2001	175 137	44 618	3.93
2002	175 434	45 594	3.85
2003	184 330	46 575	3.96
2004	187 086	47 559	3.93

Not. Nüfus ve ölüm verileri sadece il ve ilçe merkezlerini kapsar.

Note. Death data include only province and district centers.



## 2.7 Cinsiyet ve yaş gruplarına göre ölümler

Deaths by sex and age group

	Yıl Year	Toplam Total	Yaş grubu - Age group								Bilinmeyen Unknown	
			0	1-4	5-14	15-24	25-34	35-44	45-54	55-64		65+
Toplam - Total	1960	96 403	33 018	11 117	2 936	2 961	3 920	3 573	6 352	10 313	21 409	804
	1961	95 745	31 561	9 789	2 840	2 788	3 853	3 726	6 498	10 636	23 050	1 004
	1962	93 632	30 372	8 410	2 959	2 914	3 765	3 860	6 627	10 622	23 423	680
	1963	96 838	29 244	9 069	2 907	2 822	4 080	4 037	6 746	11 547	25 522	864
	1964	97 771	29 511	7 487	2 891	2 898	4 087	4 230	6 507	11 957	27 076	1 127
	1965	95 427	28 707	7 182	2 763	2 878	3 843	4 493	6 391	11 557	26 395	1 218
	1966	96 975	28 490	7 192	2 850	3 065	4 020	4 658	6 186	11 725	27 727	1 062
	1967	101 631	27 733	7 068	2 860	3 046	3 912	5 141	6 464	12 933	31 320	1 154
	1968	103 872	28 165	6 764	2 954	3 348	3 868	5 495	6 441	13 238	32 245	1 354
	1969	102 708	28 237	6 552	2 776	3 209	3 442	5 347	6 309	12 878	32 338	1 620
	1970	104 556	29 150	6 231	2 736	3 184	3 450	5 102	6 019	13 238	33 528	1 918
	1971	107 228	30 256	6 104	2 865	3 227	3 513	5 270	6 228	13 518	34 596	1 651
	1972	112 419	31 987	6 495	2 925	3 138	3 341	4 993	6 879	13 709	37 686	1 266
	1973	104 843	26 339	8 626	4 639	3 363	3 359	4 784	6 801	12 329	34 424	179
	1974	111 004	31 327	6 458	2 930	3 378	3 461	5 039	7 472	12 053	38 645	241
	1975	120 302	34 892	7 545	3 621	3 654	3 566	5 107	7 975	12 834	39 679	1 429
	1976	118 547	33 180	6 483	3 018	3 440	3 565	4 912	8 414	12 390	41 821	1 324
	1977	122 688	34 375	6 009	3 137	3 729	3 714	4 982	8 898	12 628	43 758	1 458
	1978	120 543	34 726	5 570	2 849	3 656	3 619	4 725	9 025	11 880	43 167	1 326
	1979	126 269	32 370	5 636	3 056	3 765	3 967	4 819	9 527	11 851	45 724	5 554
1980	130 062	31 549	6 377	2 994	3 860	4 191	5 129	10 300	13 067	50 447	2 148	
1981	136 089	33 572	7 438	3 420	3 221	3 848	5 097	10 304	14 427	52 529	2 233	
Erkek - Male	1960	51 222	17 759	5 539	1 646	1 747	2 081	2 102	4 236	6 338	9 286	488
	1961	51 236	17 171	4 978	1 566	1 633	2 093	2 277	4 384	6 609	9 902	623
	1962	50 370	16 363	4 303	1 675	1 710	2 030	2 328	4 509	6 715	10 344	393
	1963	52 304	15 734	4 622	1 696	1 769	2 352	2 490	4 628	7 337	11 169	507
	1964	53 058	16 061	3 830	1 668	1 763	2 367	2 663	4 479	7 522	12 003	702
	1965	51 648	15 648	3 594	1 592	1 724	2 162	2 761	4 358	7 292	11 789	728
	1966	52 957	15 493	3 636	1 638	1 924	2 348	2 908	4 255	7 545	12 588	622
	1967	55 496	15 062	3 731	1 720	1 913	2 304	3 257	4 429	8 189	14 186	705
	1968	57 220	15 332	3 511	1 769	2 139	2 267	3 523	4 406	8 621	14 844	808
	1969	56 900	15 414	3 376	1 637	2 132	2 139	3 463	4 331	8 385	15 056	967
	1970	58 054	16 028	3 277	1 609	2 026	2 125	3 246	4 122	8 606	15 856	1 159
	1971	59 169	16 529	3 195	1 678	2 060	2 161	3 362	4 269	8 822	16 195	898
	1972	61 862	17 550	3 310	1 694	2 063	2 092	3 227	4 719	8 901	17 574	732
	1973	58 339	12 882	5 354	3 380	2 271	2 183	3 163	4 725	8 024	16 263	94
	1974	61 967	17 158	3 431	1 706	2 260	2 240	3 384	5 227	7 740	18 686	135
	1975	66 780	19 124	3 845	2 051	2 358	2 298	3 377	5 387	8 452	19 021	867
	1976	66 056	18 139	3 430	1 780	2 317	2 316	3 354	5 856	8 309	19 778	777
	1977	68 807	18 795	3 127	1 844	2 545	2 466	3 351	6 161	8 474	21 163	881
	1978	68 171	19 230	2 941	1 670	2 536	2 447	3 185	6 313	8 015	21 025	809
	1979	72 905	17 800	2 913	1 817	2 556	2 617	3 203	6 685	7 938	22 518	4 858
1980	73 273	17 353	3 389	1 784	2 573	2 840	3 393	7 178	8 757	24 789	1 217	
1981	76 118	18 541	3 862	1 949	2 116	2 478	3 343	7 141	9 689	25 698	1 301	
Kadın - Female	1960	45 181	15 259	5 578	1 290	1 214	1 839	1 471	2 116	3 975	12 123	316
	1961	44 509	14 390	4 811	1 274	1 155	1 760	1 449	2 114	4 027	13 148	381
	1962	43 262	14 009	4 107	1 284	1 204	1 735	1 532	2 118	3 907	13 079	287
	1963	44 534	13 510	4 447	1 211	1 053	1 728	1 547	2 118	4 210	14 353	357
	1964	44 713	13 450	3 657	1 223	1 135	1 720	1 567	2 028	4 435	15 073	425
	1965	43 779	13 059	3 588	1 171	1 154	1 681	1 732	2 033	4 265	14 606	490
	1966	44 018	12 997	3 556	1 212	1 141	1 672	1 750	1 931	4 180	15 139	440
	1967	46 135	12 671	3 337	1 140	1 133	1 608	1 884	2 035	4 744	17 134	449
	1968	46 652	12 833	3 253	1 185	1 209	1 601	1 972	2 035	4 617	17 401	546
	1969	45 808	12 823	3 176	1 139	1 077	1 303	1 884	1 978	4 493	17 282	653
	1970	46 502	13 122	2 954	1 127	1 158	1 325	1 856	1 897	4 632	17 672	759
	1971	48 059	13 727	2 909	1 187	1 167	1 352	1 908	1 959	4 696	18 401	753
	1972	50 557	14 437	3 185	1 231	1 075	1 249	1 766	2 160	4 808	20 112	534
	1973	46 504	13 457	3 272	1 259	1 092	1 176	1 621	2 076	4 305	18 161	85
	1974	49 037	14 169	3 027	1 224	1 118	1 221	1 655	2 245	4 313	19 959	106
	1975	53 522	15 768	3 700	1 570	1 296	1 268	1 730	2 588	4 382	20 658	562
	1976	52 491	15 041	3 053	1 238	1 123	1 249	1 558	2 558	4 081	22 043	547
	1977	53 881	15 580	2 882	1 293	1 184	1 248	1 631	2 737	4 154	22 595	577
	1978	52 372	15 496	2 629	1 179	1 120	1 172	1 540	2 712	3 865	22 142	517
	1979	53 364	14 570	2 723	1 239	1 209	1 350	1 616	2 842	3 913	23 206	696
1980	56 789	14 196	2 988	1 210	1 287	1 351	1 736	3 122	4 310	25 658	931	
1981	59 971	15 031	3 576	1 471	1 105	1 370	1 754	3 163	4 738	26 831	932	

Not. Veriler il ve ilçe merkezleri için derlenmiştir.

Note. Data are compiled for province and district centers.

## 2.7 Cinsiyet ve yaş gruplarına göre ölümler (devam)

Deaths by sex and age group (continued)

	Yıl Year	Toplam Total	Yaş grubu - Age group									Bilinmeyen Unknown
			0	1-4	5-14	15-24	25-34	35-44	45-54	55-64	65+	
Toplam - Total	1982	130 681	30 341	4 897	2 845	3 228	3 750	5 188	10 359	15 134	53 320	1 619
	1983	134 742	29 917	6 052	2 864	3 080	3 686	5 155	10 598	16 680	55 508	1 202
	1984	136 274	26 495	5 319	3 017	3 416	3 932	5 686	11 342	18 038	54 719	4 310
	1985	141 324	26 050	5 323	3 114	3 441	4 205	6 193	12 278	20 165	60 155	400
	1986	133 139	23 226	3 772	2 651	3 236	4 126	5 973	12 001	20 377	56 503	1 274
	1987	134 025	21 659	3 585	2 960	3 527	4 355	6 176	11 824	21 289	58 216	434
	1988	134 627	20 581	3 637	2 725	3 470	4 363	6 198	11 292	22 776	58 774	811
	1989	150 475	23 538	3 613	2 872	3 600	4 556	6 354	12 377	25 421	67 357	787
	1990	150 292	21 871	3 479	2 696	3 455	4 513	6 882	12 576	25 875	68 444	501
	1991	150 925	20 216	3 234	2 782	3 745	4 843	7 745	13 401	26 166	68 743	50
	1992	155 106	19 412	3 152	2 703	4 011	4 684	7 443	13 478	26 710	73 313	200
	1993	157 323	19 412	3 071	2 723	4 034	4 801	7 900	13 389	28 324	73 479	190
	1994	163 232	19 126	3 267	2 897	4 424	5 394	8 348	14 387	28 194	76 891	304
	1995	169 856	20 080	3 091	2 687	4 620	5 210	8 406	14 510	29 904	81 147	201
	1996	164 534	17 292	3 105	2 488	4 612	5 147	8 206	14 478	28 822	80 226	158
	1997	168 060	16 862	3 004	2 364	4 285	4 985	8 618	15 086	27 862	84 809	185
	1998	175 429	17 704	3 136	2 479	4 137	4 939	8 847	15 776	27 233	91 178	-
	1999	185 141	15 870	3 698	3 967	5 996	6 360	9 900	16 862	26 744	94 696	1 048
	2000	174 315	15 543	2 907	2 108	4 072	4 443	8 091	15 750	26 400	95 001	-
	2001	175 137	14 947	2 915	2 123	3 881	4 489	8 030	15 990	25 690	97 072	-
	2002	175 434	13 125	2 365	1 830	3 351	3 830	7 236	16 181	26 141	101 375	-
	2003	184 330	12 878	2 428	2 000	3 756	4 463	7 756	17 390	27 490	106 169	-
	2004	187 086	11 182	2 190	1 997	3 632	4 411	7 674	16 367	26 549	107 837	5 247
	Erkek -Male	1982	71 469	16 307	2 598	1 613	2 023	2 366	3 264	7 026	9 854	25 452
1983		75 458	16 592	3 185	1 720	1 944	2 357	3 395	7 339	11 104	27 145	677
1984		78 740	14 814	2 889	1 807	2 230	2 510	3 684	7 880	12 157	26 887	3 882
1985		80 139	14 492	2 881	1 862	2 213	2 626	4 056	8 495	13 427	29 853	234
1986		75 679	13 006	2 061	1 600	2 115	2 605	3 912	8 196	13 534	27 532	1 118
1987		75 744	11 973	1 937	1 769	2 302	2 818	4 194	8 036	14 055	28 398	262
1988		76 540	11 427	1 943	1 636	2 280	2 904	4 244	7 637	15 286	28 742	441
1989		85 482	13 268	1 926	1 728	2 384	2 971	4 305	8 349	16 849	33 274	428
1990		85 284	12 111	1 888	1 588	2 264	2 989	4 620	8 581	17 160	33 778	305
1991		85 801	11 131	1 777	1 642	2 452	3 192	5 250	9 107	17 241	33 988	21
1992		88 775	10 791	1 708	1 633	2 706	3 134	5 053	9 199	17 634	36 812	105
1993		90 086	10 692	1 661	1 623	2 733	3 208	5 461	9 244	18 635	36 743	86
1994		93 963	10 669	1 738	1 700	2 864	3 573	5 708	10 031	18 731	38 819	130
1995		97 212	11 195	1 666	1 586	3 020	3 416	5 874	10 025	19 827	40 528	75
1996		94 650	9 719	1 692	1 436	2 994	3 418	5 572	10 188	19 008	40 565	58
1997		96 748	9 694	1 686	1 446	2 767	3 319	5 981	10 530	18 361	42 860	104
1998		100 272	10 181	1 691	1 511	2 723	3 171	6 017	10 983	17 714	46 281	-
1999		104 213	8 931	1 976	2 240	3 564	3 913	6 367	11 420	17 294	48 035	473
2000		98 368	8 765	1 622	1 251	2 577	2 847	5 468	10 882	17 332	47 624	-
2001		99 360	8 579	1 639	1 215	2 424	2 948	5 419	11 114	16 904	49 118	-
2002		98 757	7 573	1 294	1 061	2 024	2 328	4 701	11 167	17 184	51 425	-
2003		103 082	7 503	1 387	1 160	2 344	2 803	5 018	11 751	17 860	53 256	-
2004		104 852	6 094	1 155	1 141	2 279	2 881	4 988	11 248	17 642	54 480	2 944
Kadın - Female		1982	59 212	14 034	2 299	1 232	1 205	1 384	1 924	3 333	5 280	27 868
	1983	59 284	13 325	2 867	1 144	1 136	1 329	1 760	3 259	5 576	28 363	525
	1984	57 534	11 681	2 430	1 210	1 186	1 422	2 002	3 462	5 881	27 832	428
	1985	61 185	11 558	2 442	1 252	1 228	1 579	2 137	3 783	6 738	30 302	166
	1986	57 460	10 220	1 711	1 051	1 121	1 521	2 061	3 805	6 843	28 971	156
	1987	58 281	9 686	1 648	1 191	1 225	1 537	1 982	3 788	7 234	29 818	172
	1988	58 087	9 154	1 694	1 089	1 190	1 459	1 954	3 655	7 490	30 032	370
	1989	64 993	10 270	1 687	1 144	1 216	1 585	2 049	4 028	8 572	34 083	359
	1990	65 008	9 760	1 591	1 108	1 191	1 524	2 262	3 995	8 715	34 666	196
	1991	65 124	9 085	1 457	1 140	1 293	1 651	2 495	4 294	8 925	34 755	29
	1992	66 331	8 621	1 444	1 070	1 305	1 550	2 390	4 279	9 076	36 501	95
	1993	67 237	8 720	1 410	1 100	1 301	1 593	2 439	4 145	9 689	36 736	104
	1994	69 269	8 457	1 529	1 197	1 560	1 821	2 640	4 356	9 463	38 072	174
	1995	72 644	8 885	1 425	1 101	1 600	1 794	2 532	4 485	10 077	40 619	126
	1996	69 884	7 573	1 413	1 052	1 618	1 729	2 634	4 290	9 814	39 661	100
	1997	71 312	7 168	1 318	918	1 518	1 666	2 637	4 556	9 501	41 949	81
	1998	75 157	7 523	1 445	968	1 414	1 768	2 830	4 793	9 519	44 897	-
	1999	80 928	6 939	1 722	1 727	2 432	2 447	3 533	5 442	9 450	46 661	575
	2000	75 947	6 778	1 285	857	1 495	1 596	2 623	4 868	9 068	47 377	-
	2001	75 777	6 368	1 276	908	1 457	1 541	2 611	4 876	8 786	47 954	-
	2002	76 677	5 552	1 071	769	1 327	1 502	2 535	5 014	8 957	49 950	-
	2003	81 248	5 375	1 041	840	1 412	1 660	2 738	5 639	9 630	52 913	-
	2004	82 234	5 088	1 035	856	1 353	1 530	2 686	5 119	8 907	53 357	2 303

## 2.8 Cinsiyet ve yaş gruplarına göre ölüm yüzdesi

Percentage of deaths by sex and age group

	Yıl	Toplam	Yaş grubu - Age group									Bilinmeyen
			0	1-4	5-14	15-24	25-34	35-44	45-54	55-64	65 +	
	Year	Total	0	1-4	5-14	15-24	25-34	35-44	45-54	55-64	65 +	Unknown
Erkek - Male	1960	53.1	53.8	49.8	56.1	59.0	53.1	58.8	66.7	61.5	43.4	60.7
	1961	53.5	54.4	50.9	55.1	58.6	54.3	61.1	67.5	62.1	43.0	62.1
	1962	53.8	53.9	51.2	56.6	58.7	53.9	60.3	68.0	63.2	44.2	57.8
	1963	54.0	53.8	51.0	58.3	62.7	57.6	61.7	68.6	63.5	43.8	58.7
	1964	54.3	54.4	51.2	57.7	60.8	57.9	63.0	68.8	62.9	44.3	62.3
	1965	54.1	54.5	50.0	57.6	59.9	56.3	61.5	68.2	63.1	44.7	59.8
	1966	54.6	54.4	50.6	57.5	62.8	58.4	62.4	68.8	64.3	45.4	58.6
	1967	54.6	54.3	52.8	60.1	62.8	58.9	63.4	68.5	63.3	45.3	61.1
	1968	55.1	54.4	51.9	59.9	63.9	58.6	64.1	68.4	65.1	46.0	59.7
	1969	55.4	54.6	51.5	59.0	66.4	62.1	64.8	68.6	65.1	46.6	59.7
	1970	55.5	55.0	52.6	58.8	63.6	61.6	63.6	68.5	65.0	47.3	60.4
	1971	55.2	54.6	52.3	58.6	63.8	61.5	63.8	68.5	65.3	46.8	54.4
	1972	55.0	54.9	51.0	57.9	65.7	62.6	64.6	68.6	64.9	46.6	57.8
	1973	55.6	48.9	62.1	72.9	67.5	65.0	66.1	69.5	65.1	47.2	52.5
	1974	55.8	54.8	53.1	58.2	66.9	64.7	67.2	70.0	64.2	48.4	56.0
	1975	55.5	54.8	51.0	56.6	64.5	64.4	66.1	67.5	65.9	47.9	60.7
	1976	55.7	54.7	52.9	59.0	67.4	65.0	68.3	69.6	67.1	47.3	58.7
	1977	56.1	54.7	52.0	58.8	68.2	66.4	67.3	69.2	67.1	48.4	60.4
	1978	56.6	55.4	52.8	58.6	69.4	67.6	67.4	70.0	67.5	48.7	61.0
	1979	57.7	55.0	51.7	59.5	67.9	66.0	66.5	70.2	67.0	49.2	87.5
1980	56.3	55.0	53.1	59.6	66.7	67.8	66.2	69.7	67.0	49.1	56.7	
Kadın - Female	1960	46.9	46.2	50.2	43.9	41.0	46.9	41.2	33.3	38.5	56.6	39.3
	1961	46.5	45.6	49.1	44.9	41.4	45.7	38.9	32.5	37.9	57.0	37.9
	1962	46.2	46.1	48.8	43.4	41.3	46.1	39.7	32.0	36.8	55.8	42.2
	1963	46.0	46.2	49.0	41.7	37.3	42.4	38.3	31.4	36.5	56.2	41.3
	1964	45.7	45.6	48.8	42.3	39.2	42.1	37.0	31.2	37.1	55.7	37.7
	1965	45.9	45.5	50.0	42.4	40.1	43.7	38.5	31.8	36.9	55.3	40.2
	1966	45.4	45.6	49.4	42.5	37.2	41.6	37.6	31.2	35.7	54.6	41.4
	1967	45.4	45.7	47.2	39.9	37.2	41.1	36.6	31.5	36.7	54.7	38.9
	1968	44.9	45.6	48.1	40.1	36.1	41.4	35.9	31.6	34.9	54.0	40.3
	1969	44.6	45.4	48.5	41.0	33.6	37.9	35.2	31.4	34.9	53.4	40.3
	1970	44.5	45.0	47.4	41.2	36.4	38.4	36.4	31.5	35.0	52.7	39.6
	1971	44.8	45.4	47.7	41.4	36.2	38.5	36.2	31.5	34.7	53.2	45.6
	1972	45.0	45.1	49.0	42.1	34.3	37.4	35.4	31.4	35.1	53.4	42.2
	1973	44.4	51.1	37.9	27.1	32.5	35.0	33.9	30.5	34.9	52.8	47.5
	1974	44.2	45.2	46.9	41.8	33.1	35.3	32.8	30.0	35.8	51.6	44.0
	1975	44.5	45.2	49.0	43.4	35.5	35.6	33.9	32.5	34.1	52.1	39.3
	1976	44.3	45.3	47.1	41.0	32.6	35.0	31.7	30.4	32.9	52.7	41.3
	1977	43.9	45.3	48.0	41.2	31.8	33.6	32.7	30.8	32.9	51.6	39.6
	1978	43.4	44.6	47.2	41.4	30.6	32.4	32.6	30.0	32.5	51.3	39.0
	1979	42.3	45.0	48.3	40.5	32.1	34.0	33.5	29.8	33.0	50.8	12.5
1980	43.7	45.0	46.9	40.4	33.3	32.2	33.8	30.3	33.0	50.9	43.3	

Kaynak: Tablo 2.7.

Source: Table 2.7.

## 2.8 Cinsiyet ve yaş gruplarına göre ölüm yüzdesi (devam)

Percentage of deaths by sex and age group (continued)

	Yıl Year	Toplam Total	Yaş grubu - Age group									Bilinmeyen Unknown
			0	1-4	5-14	15-24	25-34	35-44	45-54	55-64	65 +	
Erkek - Male	1981	55.9	55.2	51.9	57.0	65.7	64.4	65.6	69.3	67.2	48.9	58.3
	1982	54.7	53.7	53.1	56.7	62.7	63.1	62.9	67.8	65.1	47.7	59.7
	1983	56.0	55.5	52.6	60.1	63.1	63.9	65.9	69.2	66.6	48.9	56.3
	1984	57.8	55.9	54.3	59.9	65.3	63.8	64.8	69.5	67.4	49.1	90.1
	1985	56.7	55.6	54.1	59.8	64.3	62.4	65.5	69.2	66.6	49.6	58.5
	1986	56.8	56.0	54.6	60.4	65.4	63.1	65.5	68.3	66.4	48.7	87.8
	1987	56.5	55.3	54.0	59.8	65.3	64.7	67.9	68.0	66.0	48.8	60.4
	1988	56.9	55.5	53.4	60.0	65.7	66.6	68.5	67.6	67.1	48.9	54.4
	1989	56.8	56.4	53.3	60.2	66.2	65.2	67.8	67.5	66.3	49.4	54.4
	1990	56.7	55.4	54.3	58.9	65.5	66.2	67.1	68.2	66.3	49.4	60.9
	1991	56.9	55.1	54.9	59.0	65.5	65.9	67.8	68.0	65.9	49.4	42.0
	1992	57.2	55.6	54.2	60.4	67.5	66.9	67.9	68.3	66.0	50.2	52.5
	1993	57.3	55.1	54.1	59.6	67.7	66.8	69.1	69.0	65.8	50.0	45.3
	1994	57.6	55.8	53.2	58.7	64.7	66.2	68.4	69.7	66.4	50.5	42.8
	1995	57.2	55.8	53.9	59.0	65.4	65.6	69.9	69.1	66.3	49.9	37.3
	1996	57.5	56.2	54.5	57.7	64.9	66.4	67.9	70.4	65.9	50.6	36.7
	1997	57.6	57.5	56.1	61.2	64.6	66.6	69.4	69.8	65.9	50.5	56.2
	1998	57.2	57.5	53.9	61.0	65.8	64.2	68.0	69.6	65.0	50.8	-
	1999	56.3	56.3	53.4	56.5	59.4	61.5	64.3	67.7	64.7	50.8	45.1
	2000	56.4	56.4	55.8	59.3	63.3	64.1	67.6	69.1	65.7	50.1	-
2001	56.2	58.6	55.6	58.9	66.4	63.4	68.1	68.1	67.5	49.1	-	
2002	56.3	57.7	54.7	58.0	60.4	60.8	65.0	69.0	65.7	50.7	-	
2003	55.9	58.3	57.1	58.0	62.4	62.8	64.7	67.6	65.0	50.2	-	
2004	56.0	54.5	52.7	57.1	62.7	65.3	65.0	68.7	66.5	50.5	56.1	
Kadın - Female	1981	44.1	44.8	48.1	43.0	34.3	35.6	34.4	30.7	32.8	51.1	41.7
	1982	45.3	46.3	46.9	43.3	37.3	36.9	37.1	32.2	34.9	52.3	40.3
	1983	44.0	44.5	47.4	39.9	36.9	36.1	34.1	30.8	33.4	51.1	43.7
	1984	42.2	44.1	45.7	40.1	34.7	36.2	35.2	30.5	32.6	50.9	9.9
	1985	43.3	44.4	45.9	40.2	35.7	37.6	34.5	30.8	33.4	50.4	41.5
	1986	43.2	44.0	45.4	39.6	34.6	36.9	34.5	31.7	33.6	51.3	12.2
	1987	43.5	44.7	46.0	40.2	34.7	35.3	32.1	32.0	34.0	51.2	39.6
	1988	43.1	44.5	46.6	40.0	34.3	33.4	31.5	32.4	32.9	51.1	45.6
	1989	43.2	43.6	46.7	39.8	33.8	34.8	32.2	32.5	33.7	50.6	45.6
	1990	43.3	44.6	45.7	41.1	34.5	33.8	32.9	31.8	33.7	50.6	39.1
	1991	43.1	44.9	45.1	41.0	34.5	34.1	32.2	32.0	34.1	50.6	58.0
	1992	42.8	44.4	45.8	39.6	32.5	33.1	32.1	31.7	34.0	49.8	47.5
	1993	42.7	44.9	45.9	40.4	32.3	33.2	30.9	31.0	34.2	50.0	54.7
	1994	42.4	44.2	46.8	41.3	35.3	33.8	31.6	30.3	33.6	49.5	57.2
	1995	42.8	44.2	46.1	41.0	34.6	34.4	30.1	30.9	33.7	50.1	62.7
	1996	42.5	43.8	45.5	42.3	35.1	33.6	32.1	29.6	34.1	49.4	63.3
	1997	42.4	42.5	43.9	38.8	35.4	33.4	30.6	30.2	34.1	49.5	43.8
	1998	42.8	42.5	46.1	39.1	34.2	35.8	32.0	30.4	35.0	49.2	-
	1999	43.7	43.7	46.6	43.5	40.6	38.5	35.7	32.3	35.3	49.3	54.9
	2000	43.6	43.6	44.2	40.7	36.7	35.9	32.4	30.9	34.3	49.9	-
2001	46.2	46.4	59.1	81.3	62.7	54.5	44.0	34.0	36.8	48.1	-	
2002	43.7	42.3	45.3	42.0	39.6	39.2	35.0	31.0	34.3	49.3	-	
2003	44.1	41.7	42.9	42.0	37.6	37.2	35.3	32.4	35.1	49.8	-	
2004	44.0	45.5	47.3	42.9	37.3	34.7	35.0	31.3	33.5	49.5	43.9	

## 2.9 İntihar sayısı, intihar edenlerin cinsiyetlere göre oranı ve kaba intihar oranı

Number of suicides by sex and crude suicide rate

Yıl Year	İntihar sayısı Number of suicides					Yıl ortası tahmini nüfus Mid-year population estimate ' 000	Kaba intihar oranı Crude suicide rate ‰
	Toplam Total	Erkek Male	%	Kadın Female	%		
1974	618	366	59.2	252	40.8	39 036	0.16
1975	788	438	55.6	350	44.4	40 078	0.20
1976	829	483	58.3	346	41.7	40 915	0.20
1977	824	482	58.5	342	41.5	41 768	0.20
1978	633	390	61.6	243	38.4	42 640	0.15
1979	766	429	56.0	337	44.0	43 530	0.18
1980	750	428	57.1	322	42.9	44 438	0.17
1981	876	565	64.5	311	35.5	45 540	0.19
1982	1 105	673	60.9	432	39.1	46 688	0.24
1983	1 149	714	62.1	435	37.9	47 864	0.24
1984	1 273	770	60.5	503	39.5	49 070	0.26
1985	1 187	732	61.7	455	38.3	50 306	0.24
1986	1 068	681	63.8	387	36.2	51 433	0.21
1987	1 098	663	60.4	435	39.6	52 561	0.21
1988	1 099	665	60.5	434	39.5	53 715	0.20
1989	1 172	717	61.2	455	38.8	54 893	0.21
1990	1 357	865	63.7	492	36.3	56 154	0.24
1991	1 228	778	63.4	450	36.6	57 272	0.21
1992	1 167	726	62.2	441	37.8	58 392	0.20
1993	1 229	732	59.6	497	40.4	59 513	0.21
1994	1 536	949	61.8	587	38.2	60 637	0.25
1995	1 460	907	62.1	553	37.9	61 763	0.24
1996	1 815	1 122	61.8	693	38.2	62 909	0.29
1997	1 990	1 156	58.1	834	41.9	64 064	0.31
1998	1 890	1 125	59.5	765	40.5	65 215	0.29
1999	1 853	1 111	60.0	742	40.0	66 350	0.28
2000	1 802	1 114	61.8	688	38.2	67 420	0.27
2001	2 584	1 677	64.9	907	35.1	68 365	0.38
2002	2 301	1 392	60.5	909	39.5	69 302	0.33
2003	2 705	1 574	58.2	1 131	41.8	70 231	0.39

## 2.10 Nedenlerine göre intihar edenlerin sayısı

Number of suicides by reasons

İntihar nedeni - Cause of suicide									
Yıl Year	Toplam Total	Hastalık Illness	Geçim zorluğu ve ticari başarısızlık		Hissi ilişkiler ve istediği ile evlenememe		Öğrenim başarısızlığı	Diğer Other	Bilinmeyen Unknown
			Aile geçimsizliği Family incompatibility	Economic problems and business failure	Emotional relations and not marrying the desired person	Educational failure			
1974	618	114	128	22	22	12	137	183	
1975	788	166	155	55	130	35	147	100	
1976	829	213	190	73	41	13	80	219	
1977	824	294	139	39	29	6	54	263	
1978	633	61	99	26	18	2	234	193	
1979	766	282	117	24	35	7	49	252	
1980	750	133	96	21	27	4	193	276	
1981	876	263	107	127	48	16	62	253	
1982	1 105	264	214	133	57	15	50	372	
1983	1 149	175	147	115	73	26	242	371	
1984	1 273	311	273	101	88	40	178	282	
1985	1 187	400	174	123	88	37	86	279	
1986	1 068	421	197	106	71	21	48	204	
1987	1 098	378	226	112	94	34	64	190	
1988	1 099	388	282	134	88	31	70	106	
1989	1 172	425	278	125	125	25	112	82	
1990	1 357	452	382	160	145	48	128	42	
1991	1 228	436	336	176	143	42	67	28	
1992	1 167	433	290	168	92	39	117	28	
1993	1 229	464	328	175	122	67	63	10	
1994	1 536	540	416	251	152	74	86	17	
1995	1 460	535	387	249	157	64	53	15	
1996	1 815	664	474	313	200	76	68	20	
1997	1 990	630	598	358	239	73	92	-	
1998	1 890	597	502	391	247	79	74	-	
1999	1 853	601	485	381	247	80	59	-	
2000	1 802	500	444	407	203	70	178	-	
2001	2 584	743	644	673	314	59	151	-	
2002	2 301	895	493	418	239	88	168	-	
2003	2 705	1 018	580	532	266	95	214	-	

## 2.11 Nedenlerine göre intihar edenlerin yüzde dağılımı

Distribution of percentage of suicides by reason

%

İntihar nedeni - Cause of suicide									
Yıl Year	Toplam Total	Hastalık Illness	Geçim zorluğu ve ticari başarısızlık Economic problems and business failure		Hissi ilişkiler ve istediği ile evlenememe Emotional relations and not marrying the desired person		Öğrenim başarısızlığı Educational failure	Diğer Other	Bilinmeyen Unknown
			Aile geçimsizliği Family incompatibility						
1974	100	18.4	20.7	3.6	3.6	1.9	22.2	29.6	
1975	100	21.1	19.7	7.0	16.5	4.4	18.6	12.7	
1976	100	25.7	22.9	8.8	4.9	1.6	9.7	26.4	
1977	100	35.7	16.9	4.7	3.5	0.7	6.6	31.9	
1978	100	9.6	15.6	4.1	2.8	0.3	37.1	30.5	
1979	100	36.8	15.3	3.1	4.6	0.9	6.4	32.9	
1980	100	17.7	12.8	2.8	3.6	0.5	25.8	36.8	
1981	100	30.0	12.2	14.5	5.5	1.8	7.1	28.9	
1982	100	23.9	19.4	12.0	5.2	1.4	4.5	33.6	
1983	100	15.2	12.8	10.0	6.4	2.3	21.0	32.3	
1984	100	24.4	21.4	7.9	6.9	3.2	14.0	22.2	
1985	100	33.7	14.7	10.4	7.4	3.1	7.2	23.5	
1986	100	39.4	18.5	9.9	6.6	2.0	4.5	19.1	
1987	100	34.4	20.6	10.2	8.6	3.1	5.8	17.3	
1988	100	35.3	25.7	12.2	8.0	2.8	6.4	9.6	
1989	100	36.3	23.7	10.7	10.7	2.1	9.5	7.0	
1990	100	33.3	28.2	11.8	10.7	3.5	9.4	3.1	
1991	100	35.5	27.4	14.3	11.6	3.4	5.5	2.3	
1992	100	37.1	24.9	14.4	7.9	3.3	10.0	2.4	
1993	100	37.8	26.7	14.2	9.9	5.5	5.1	0.8	
1994	100	35.2	27.1	16.3	9.9	4.8	5.6	1.1	
1995	100	36.6	26.5	17.1	10.8	4.4	3.6	1.0	
1996	100	36.6	26.1	17.3	11.0	4.2	3.7	1.1	
1997	100	31.7	30.0	18.0	12.0	3.7	4.6	-	
1998	100	31.6	26.5	20.7	13.1	4.2	3.9	-	
1999	100	32.4	26.2	20.6	13.3	4.3	3.2	-	
2000	100	27.7	24.6	22.6	11.3	3.9	9.9	-	
2001	100	28.8	24.9	26.0	12.2	2.3	5.8	-	
2002	100	38.9	21.4	18.2	10.4	3.8	7.3	-	
2003	100	37.6	21.4	19.7	9.8	3.5	7.9	-	

Kaynak: Tablo 2.10.

Source: Table 2.10

Bu bölümdeki bilgiler Sağlık Bakanlığı'ndan alınmaktadır.

Yasa gereğince Bakanlık, genellikle koruyucu ve tedavi edici sağlık hizmetlerini yürütmek, sağlık personeli yetiştirmek, hizmet öncesi ve hizmet içi eğitim yapmak, sağlık kurumları kurmak ve işletmek, diğer kamu kuruluşları ile özel kesime sağlık kurumları kurma ve işletme izni vermek ve bunları denetlemekle yükümlüdür. Ayrıca ilaç fiyatlarını düzenlemek, ilaç üretimini ve eczaneleri denetlemek de Bakanlığın görevleri arasındadır.

### SAĞLIK KURUMLARI VE SAĞLIK PERSONELİ

Tedavi edici ve koruyucu sağlık hizmetlerini yürütmek için kurulan sağlık kurumları, yataklı ve yataksız olmak üzere ikiye ayrılır.

Yataklı sağlık kurumlarının başlıcaları hastaneler, sağlık merkezleri ve revirlerdir. Ülkemizde sayıları çok az olmakla beraber yataklı tedavi yapan dispanserler de vardır. Yataksız sağlık kurumları içerisinde sağlık ocakları, sağlık evleri, ana ve çocuk sağlığı merkezleri ve dispanserler yer almaktadır. Bu kitapta sağlık personeli hekim, diş hekimi, hemşire, sağlık memuru, ebe, eczacı ayrımlarında sınıflandırılmıştır.

Yataksız sağlık kurumları içerisinde sağlık ocakları, sağlık evleri, ana ve çocuk sağlığı merkezleri ve dispanserler yer almaktadır. Yapılan muayeneler, sağlık ocaklarında kişisel sağlık fişlerine yazılmakta, sağlık müdürlükleri aracılığı ile Bakanlığa her ay sonunda gönderilmektedir.

### TANIM VE KAVRAMLAR

**Hekim:** Lise üzerine 6 yıllık tıp öğrenimini bitirenlere hekim denir. Bunlardan belli bazı alanlarda belirli bir süre ihtisas yapmış olanlara müteahassis (ihtisaslı hekim) denir.

**Sağlık Memuru, Ebe, Hemşire:**Orta okuldan sonra 4 yıllık bir öğrenim yapan, sağlık meslek liselerinin toplum sağlığı bölümünden mezun olanlara sağlık memuru, ebelik bölümünden mezun olanlara ebe, hemşirelik bölümünden mezun olanlara da hemşire adı verilir.

**Hastane:** Yatırarak veya ayakta hasta muayene ve tedavi eden, gerekli sıhhi ve fenni şartlara haiz kuruluşlardır.

**Sağlık Merkezleri:** Hastanelere karşın daha az olanaklara sahip bulunan yataklı ve yataksız tedavi kurumlarıdır.

The data presented in this section are obtained from the Ministry of Health.

In accordance with law the Ministry is vested with the authority to provide medical care preventive health services, train health personnel, provide pre-service and in-service training, establish and operate health institution, and authorize the establishment and oversee medical institutions by other public and private organizations. The Ministry also regulates prices of medical drugs and controls drug production and operations of pharmacies.

### HEALTH INSTITUTIONS AND PERSONNEL

Health institutions that provide medical care and preventive health services are grouped as in-patient and out-patient institutions.

In-patient institutions cover hospitals and health centers. In-patients that have been taken under treatment in medical institutions are recorded in the in-patient registers and out-patients in the polyclinic registers. Out-patient institutions include health units, health houses, infirmaries, dispensaries and offices of government physicians in provinces where health services are not socialized. Healthcare providers are classified as physician, dentist, nurse, health officer, midwife, pharmacist in this book.

Out-patients institutions include health units, health houses infirmaries MCH centers and dispensaries. Services provided by these institutions are entered in polyclinic registers by government physicians whereas in health units they are kept as individual health records and sent monthly to the Ministry through the Directorates of Health.

### DEFINITIONS AND CONCEPTS

**Physician:** One who has completed 6 years of higher training in medicine Those who have had a further period of training in a specialfield of medicine are called specialists (specialized physician)

**Sanitarian Midwife Nurse:** Health personnel trained in health high schools which have community health nursing and midwifery departments and give training for a period of 4 years after junior high schools.

**Hospital:** Institutions which provide in-patient and out patient medical care and have the necessary health and medical facilities for rendering those services.

**Health Centers:** In-patient and out patient medical institutions which have fewer facilities than a hospital.



### 3.1 Hekim başına düşen kişi sayısı Number of persons per physician

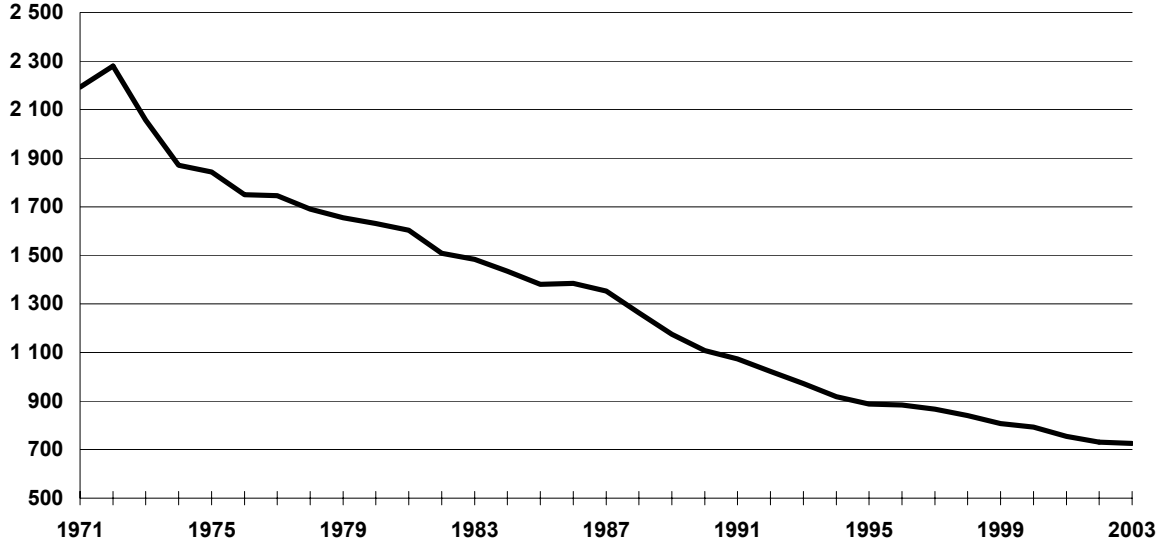

Kaynak - Source: 3.8

### 3.2 Hemşire başına düşen kişi sayısı Number of persons per nurse

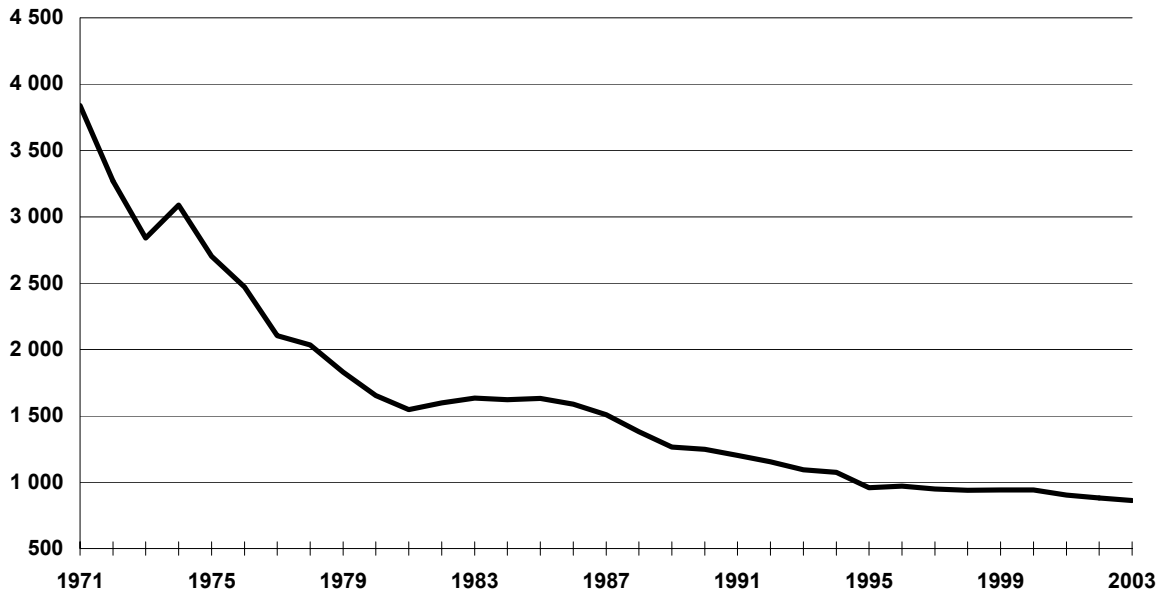

Kaynak - Source: 3.8

**3.3 Sağlık memuru ve Ebe başına düşen kişi sayısı**  
Number of persons per healthcare provider and midwife

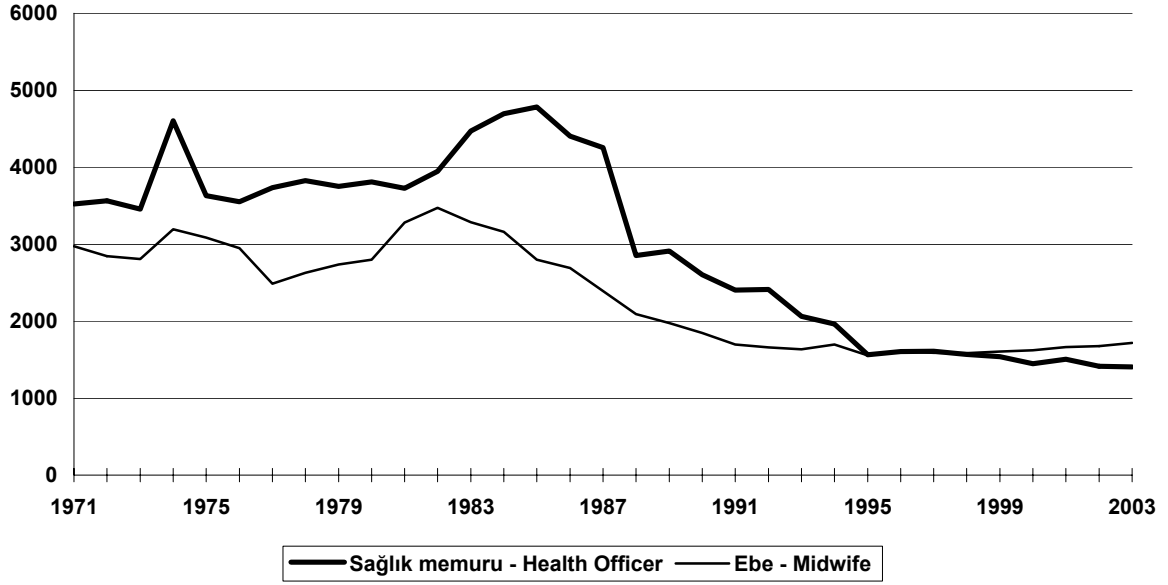

Kaynak - Source: 3.8

**3.4 Diş hekimi başına düşen kişi sayısı**  
Number of persons per dentist

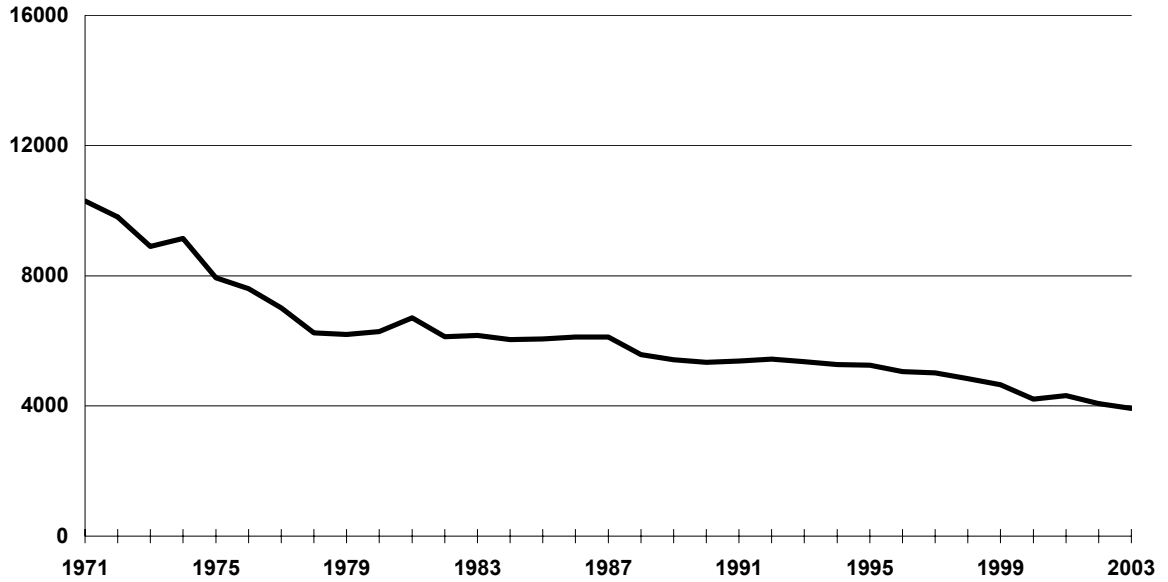

Kaynak - Source: 3.8

### 3.1 Yataklı ve yataksız sağlık kurumları

Inpatient and outpatient medical institutions

Yıl Year	Toplam Total	Yataklı sağlık kurumu Inpatient institutions (1)	Yataksız sağlık kurumu Outpatient institutions
1963	2 129	632	1 497
1964	2 508	638	1 870
1965	2 711	626	2 085
1966	2 961	640	2 321
1967	3 291	664	2 627
1968	4 893	681	4 212
1969	5 268	725	4 543
1970	5 507	743	4 764
1971	5 720	758	4 962
1972	5 750	778	4 972
1973	6 130	790	5 340
1974	6 422	796	5 626
1975	6 959	798	6 161
1976	8 175	790	7 385
1977	7 944	772	7 172
1978	8 257	776	7 481
1979	10 401	822	9 579
1980	10 471	827	9 644
1981	10 588	831	9 757
1982	10 987	648	10 339
1983	11 001	646	10 355
1984	12 100	686	11 414
1985	12 369	736	11 633
1986	13 328	736	12 592
1987	14 421	756	13 665
1988	15 008	777	14 231
1989	15 544	812	14 732
1990	16 152	899	15 253
1991	16 615	941	15 674
1992	17 131	970	16 161
1993	17 654	1 004	16 650
1994	18 307	1 024	17 283
1995	18 719	1 051	17 668
1996	18 984	1 076	17 908
1997	19 282	1 120	18 162
1998	19 441	1 180	18 303
1999	19 474	1 213	18 303
2000	19 564	1 226	18 338
2001	19 672	1 240	18 432
2002	19 620	1 156	18 464
2003	19 779	1 172	18 607
2004	15 845	1 217	14 628

Kaynak: Sağlık Bakanlığı.

Not: 1990 yılından itibaren askeri hastaneler dahildir.  
(1) Kamusal ve özel hastaneler bir arada kapsanmış,  
askeri hastaneler kapsamamıştır.

Source: Ministry of Health.

Note: Military hospitals are included from 1990.  
(1) Data covers nonmilitary public and private  
hospitals but does not cover military hospitals.

### 3.2 Sağlık personeli

Healthcare providers

Yıl Year	Sağlık memuru					Yıl Year	Sağlık memuru				
	Hekim Physician (1)	Diş hekim Dentist	Hemşire Nurse (2)	Health officer (3)	Ebe Midwife (4)		Hekim Physician (1)	Diş hekim Dentist	Hemşire Nurse (2)	Health officer (3)	Ebe Midwife (4)
1928	1 078	-	130	1 059	377	1966	11 335	2 140	5 039	5 180	4 964
1929	1 090	-	164	1 189	397	1967	11 875	2 246	6 161	5 897	5 621
1930	1 182	-	202	1 268	400	1968	12 389	2 381	7 426	6 494	6 676
1931	1 123	-	223	1 224	429	1969	13 336	3 025	8 110	9 461	10 251
1932	1 188	-	216	1 246	421	1970	13 843	3 245	8 796	9 954	11 321
1933	1 211	-	257	1 306	402	1971	16 514	3 517	9 436	10 285	12 176
1934	1 217	-	292	1 303	413	1972	16 284	3 789	11 358	10 426	13 056
1935	1 243	-	325	1 365	451	1973	18 511	4 279	13 410	11 025	13 567
1936	1 287	-	357	1 405	471	1974	20 868	4 269	12 641	8 479	12 228
1937	1 391	-	356	1 497	486	1975	21 714	5 046	14 806	11 021	12 975
1938	1 379	-	408	1 604	529	1976	23 388	5 379	16 566	11 517	13 873
1939	1 514	-	409	1 638	559	1977	23 920	5 954	19 859	11 183	16 785
1940	1 500	-	405	1 493	616	1978	25 230	6 826	20 966	11 141	16 219
1941	1 585	-	410	1 462	475	1979	26 298	7 021	23 797	11 606	15 904
1942	1 759	-	419	1 501	667	1980	27 241	7 077	26 880	11 664	15 872
1943	1 742	-	411	1 564	687	1981	28 411	6 790	29 459	12 226	13 890
1944	1 693	-	401	1 615	786	1982	30 956	6 802	33 354	11 830	13 454
1945	1 945	-	409	1 632	806	1983	32 263	7 763	33 354	10 704	14 570
1946	2 181	-	473	2 756	1 110	1984	34 195	8 133	30 261	10 456	15 506
1947	2 514	-	519	2 963	1 622	1985	36 427	8 305	30 854	10 525	17 987
1948	2 617	-	643	2 938	1 326	1986	37 442	8 410	32 452	11 684	19 127
1949	2 617	-	643	2 938	1 326	1987	38 829	8 589	34 855	12 352	21 982
1950	3 020	-	721	4 018	1 285	1988	42 502	9 639	38 903	18 831	25 665
1951	6 570	953	687	3 003	1 586	1989	46 708	10 132	43 374	18 869	27 805
1952	6 232	966	1 368	4 448	1 734	1990	50 639	10 514	44 984	21 547	30 415
1953	7 179	1 157	1 496	3 474	1 946	1991	53 264	10 623	47 540	23 813	33 724
1954	6 913	978	1 137	3 208	1 737	1992	56 985	10 703	50 456	24 160	35 096
1955	7 077	958	1 525	3 927	2 001	1993	61 050	11 069	54 268	28 776	36 263
1956	7 603	1 042	1 492	4 135	1 852	1994	65 832	11 457	56 280	30 811	35 604
1957	7 396	1 071	1 608	3 345	1 965	1995	69 349	11 717	64 243	34 342	39 551
1958	7 702	1 220	1 804	3 191	2 102	1996	70 947	12 406	64 526	39 075	38 945
1959	7 879	1 287	1 889	3 366	2 843	1997	73 659	12 737	67 265	39 658	40 230
1960	8 214	1 367	1 658	3 550	3 219	1998	77 344	13 421	69 246	41 461	41 059
1961	8 998	1 555	1 564	3 443	3 729	1999	81 988	14 226	70 270	43 032	41 271
1962	11 077	1 751	3 998	5 672	4 041	2000	85 116	16 002	71 600	46 528	41 590
1963	11 231	1 824	4 736	5 738	4 080	2001	90 757	15 866	75 879	45 560	41 158
1964	10 051	1 769	4 184	5 809	3 837	2002	95 190	17 108	79 059	49 324	41 513
1965	10 895	1 932	4 592	4 676	4 329	2003	97 763	18 073	82 246	50 432	41 273

Kaynak: Sağlık Bakanlığı.

Not.Devlet hesabına ve serbest çalışan tüm sağlık personelinin kapsar.1995 ten itibaren Milli Savunma Bakanlığı'nda görevli sağlık personeli yalnız toplamda kapsamıştır.

(1) Mütahassis, pratisyenden ve asistan hekimlerin toplamıdır.

(2) Hemşirelik yüksekokulu mezunu hemşire ve hemşire yardımcılarını da kapsar.

(3) Sağlık memuru, sağlık koleji, sağlık meslek lisesi ve köy enstitüleri sağlık bölümünü bitirenleri kapsar.

(4) Köy ebelerini de kapsar.

Source: Ministry of Health.

Note.Covers all healthcare providers working in public and private sectors. Health personnel working for the Ministry of Defence are included in the total from 1995.

(1) Total of specialists, practitioners and assistant doctors.

(2) Also covers nurses graduated from a school of nursing and assistant nurses.

(3) Covers those who have graduated from health colleges, public health high schools and health departments of village schools.

(4) Includes village midwives.

### 3.3 Türlerine göre hastane sayısı

Number of hospital by type

Yıl Year	Hastaneler	Doğum	Ruh ve sinir	Sağlık merkezi	Yıl Year	Hastaneler	Doğum	Ruh ve sinir	Sağlık merkezi
	toplamı Total of hospitals	ve çocuk bakımevi Maternity and infant homes	hastanesi Mental and neurological hospital			toplamı Total of hospitals	ve çocuk bakımevi Maternity and infant homes	hastanesi Mental and neurological hospital	
1940	154	10	3	1	1973	790	32	6	305
1941	150	-	-	-	1974	796	32	6	306
1942	147	-	-	-	1975	798	31	8	300
1943	148	-	-	-	1976	790	33	9	295
1944	152	-	-	-	1977	772	36	9	274
1945	153	14	3	8	1978	776	37	9	279
1946	184	14	3	-	1979	822	49	11	290
1947	189	14	3	-	1980	827	49	12	291
1948	193	14	3	-	1981	831	46	9	287
1949	198	16	3	-	1982	648	42	6	100
1950	201	13	3	22	1983	646	30	9	93
1951	264	16	3	36	1984	686	30	9	103
1952	328	-	-	-	1985	736	29	8	121
1953	372	19	3	120	1986	736	30	7	94
1954	386	20	3	146	1987	756	32	7	95
1955	417	17	3	181	1988	777	31	7	111
1956	452	18	3	207	1989	812	34	7	119
1957	478	18	3	221	1990	857	36	7	142
1958	511	20	3	243	1991	899	38	9	150
1959	542	20	3	257	1992	928	39	8	144
1960	566	20	3	283	1993	962	42	8	152
1961	600	21	3	293	1994	982	44	8	156
1962	613	22	3	298	1995	1,009	44	8	156
1963	632	25	3	301	1996	1 034	44	8	151
1964	638	33	4	286	1997	1 078	45	8	148
1965	626	31	4	264	1998	1 138	51	8	151
1966	640	30	4	263	1999	1 171	51	8	153
1967	664	31	4	268	2000	1 184	52	8	141
1968	681	29	4	282	2001	1 198	54	9	128
1969	725	30	4	289	2002	1 114	56	9	-
1970	743	30	4	291	2003	1 130	57	8	-
1971	758	30	4	295	2004	1 175	56	8	-
1972	778	29	4	301					

Kaynak: Sağlık Bakanlığı

Not. Askeri hastaneleri kapsamaz.

(1) Her türlü tedavi hizmetini yapmakla yükümlü olan hastaneler, doğum ve çocuk bakımevleri, ruh ve sinir hastaneleri, göğüs hastaneleri, onkoloji hastaneleri ve sağlık merkezlerini kapsar.

Source: Ministry of Health

Note. Military hospitals are excluded.

(1) Includes hospitals which are responsible for providing all kinds of medical services and also includes maternity and infant home, mental and neurological hospital, tuberculosis hospital, oncology hospital and health centers.

### 3.4 Yataklı sağlık kurumları yatak sayıları Inpatient institutions bed capacity

Yıl Year	Toplam	Doğum	Ruh ve sinir	Sağlık merkezi	Yıl Year	Toplam	Doğum	Ruh ve sinir	Sağlık merkezi
	yatak sayısı Total number of beds (1)	ve çocuk bakımevi Maternity and infant homes	hastanesi Mental and neurological hospital			yatak sayısı Total number of beds (1)	ve çocuk bakımevi Maternity and infant homes	hastanesi Mental and neurological hospital	
1940	11 883	265	2 100	10	1973	81 075	4 970	5 400	3 759
1941	11 992	265	2 285	-	1974	83 458	4 924	5 400	3 784
1942	12 229	265	2 605	-	1975	81 264	4 770	6 035	3 665
1943	11 751	285	2 720	-	1976	82 945	4 776	6 435	3 745
1944	13 304	285	2 720	-	1977	83 027	5 027	6 235	3 755
1945	13 633	345	2 500	80	1978	86 526	5 031	6 135	3 615
1946	15 121	355	2 720	-	1979	96 752	5 598	6 770	3 720
1947	15 892	355	2 720	-	1980	99 117	6 067	7 026	3 760
1948	16 382	355	2 720	-	1981	97 765	5 845	6 529	3 695
1949	17 871	710	2 944	-	1982	96 138	5 460	6 529	1 630
1950	18 837	1 083	2 800	220	1983	99 396	4 979	6 399	1 475
1951	22 286	720	2 964	360	1984	100 496	4 924	6 544	1 610
1952	27 366	-	-	-	1985	103 918	5 312	6 486	1 935
1953	29 706	950	3 460	1 200	1986	107 152	5 892	6 416	1 460
1954	33 065	1 646	3 460	1 565	1987	111 135	6 116	6 416	1 485
1955	34 526	1 716	3 460	2 060	1988	113 010	6 026	6 416	1 700
1956	37 055	1 688	3 675	2 452	1989	116 061	6 182	6 416	1 790
1957	38 623	1 755	3 675	2 847	1990	120 738	6 751	6 416	2 125
1958	41 962	1 975	4 250	3 177	1991	123 706	6 926	6 816	2 220
1959	44 048	2 100	4 250	3 402	1992	126 611	6 962	6 616	2 090
1960	45 807	2 095	4 300	3 767	1993	131 874	7 427	6 616	2 180
1961	47 537	2 175	4 300	3 662	1994	134 665	7 897	6 616	2 235
1962	50 135	2 275	4 550	3 892	1995	136 072	7 797	6 196	2 200
1963	53 248	2 645	4 550	3 988	1996	139 919	7 897	6 196	2 115
1964	55 126	2 819	4 700	3 833	1997	144 984	8 032	6 196	2 055
1965	55 451	2 809	4 700	3 428	1998	148 987	8 437	6 196	2 075
1966	57 833	2 797	4 700	3 398	1999	153 465	8 437	6 296	2 095
1967	59 173	2 987	4 700	3 434	2000	156 549	8 637	6 146	1 930
1968	64 966	3 639	4 850	3 609	2001	159 290	8 867	6 196	1 775
1969	69 224	4 445	5 150	3 704	2002	162 235	9 311	6 196	-
1970	71 486	4 565	5 150	3 679	2003	164 897	9 591	6 075	-
1971	74 556	4 759	5 150	3 709	2004	171 888	9 548	6 075	-
1972	77 312	4 634	5 350	3 759					

Kaynak: Sağlık Bakanlığı

Not. Askeri hastaneleri kapsamaz.

(1) Her türlü tedavi hizmetini yapmakla yükümlü olan hastaneler, doğum ve çocuk bakımevleri, ruh ve sinir hastaneleri, göğüs hastaneleri, onkoloji hastaneleri ve sağlık merkezlerini kapsar

Source: Ministry of Health

Note. Military hospitals are excluded.

(1) Includes hospitals which are responsible for providing all kinds of medical services and also includes maternity and infant home, mental and neurological hospital, tuberculosis hospital, oncology hospital and health centers.

### 3.5 Kamu ve özel yataklı sağlık kurumları sayısı

Public and private in-patient institutions

Yıl Year	Kamu-Public							Özel Private (2)
	Toplam Total (1)	Sağlık Bakanlığı'na bağlı Attached to the Ministry of Health	Diğer bakanlık ve resmi kuruluşlara ait Attached to other ministries and official institutions				Sosyal Sigortalar Social Insurance	
			Üniversite University	Belediye Municipality				
1967	664	510	26	5	9	38	76	
1968	681	527	24	5	8	43	74	
1969	725	562	26	4	8	50	75	
1970	743	570	26	4	8	56	79	
1971	758	579	26	4	8	58	84	
1972	778	592	26	4	8	60	88	
1973	790	599	25	6	8	60	92	
1974	796	600	24	7	8	63	94	
1975	798	593	34	5	6	68	92	
1976	790	601	28	7	6	67	81	
1977	772	581	32	7	6	65	81	
1978	776	586	31	8	6	68	77	
1979	822	603	35	15	8	71	90	
1980	827	604	33	17	10	73	90	
1981	831	601	31	17	10	76	96	
1982	648	411	32	20	6	78	101	
1983	646	412	27	20	9	78	100	
1984	686	451	20	20	8	78	110	
1985	722	481	19	23	7	77	115	
1986	736	499	19	23	5	77	113	
1987	756	508	20	24	5	83	116	
1988	777	527	19	24	5	87	115	
1989	812	549	18	24	5	91	125	
1990	857	593	18	23	5	93	125	
1991	899	616	17	25	5	103	133	
1992	928	634	16	25	5	105	143	
1993	962	654	15	27	5	110	151	
1994	982	666	13	29	5	115	154	
1995	1 009	677	13	33	5	115	166	
1996	1 034	682	12	35	6	115	184	
1997	1 078	698	12	37	6	115	210	
1998	1 138	727	12	40	7	115	237	
1999	1 171	734	12	42	8	115	260	
2000	1 184	744	10	42	9	118	261	
2001	1 198	751	10	43	9	118	267	
2002	1 114	654	10	50	10	120	270	
2003	1 130	668	10	50	9	121	272	
2004	1 175	683	8	52	8	146	278	

Kaynak: Sağlık Bakanlığı

Not. Askeri hastaneleri kapsamaz.

(1) Her türlü tedavi hizmetini yapmakla yükümlü olan hastaneler, doğum ve çocuk bakımevleri, ruh ve sinir hastaneleri, göğüs hastaneleri, onkoloji hastaneleri ve sağlık merkezlerini kapsar

(2) Kişilere, derneklere, yabancılara ait hastaneleri kapsar

Source: Ministry of Health

Note. Military hospitals are excluded.

(1) Includes hospitals which are responsible for providing all kinds of medical services and also includes maternity and infant home, mental and neurological hospital, tuberculosis hospital, oncology hospital and health centers.

(2) Includes hospitals owned by individuals, foreigners minorities and associations.

### 3.6 Kamu ve özel yataklı sağlık kurumları yatak sayıları

Number of beds in public and private in-patient institutions

Yıl Year	Kamu-Public							Özel Private
	Toplam Total	Sağlık Bakanlığı'na bağlı Attached to the Ministry of Health	Diğer bakanlık ve resmi kuruluşlara ait Attached to other ministries and official institutions	Üniversite University	Belediye Municipality	Sosyal Sigortalar Social Insurance		
(1)	(1)						(2)	
1967	59 173	41 272	2 884	2 442	2 467	6 456	3 652	
1968	64 966	44 270	2 908	4 415	1 773	7 968	3 632	
1969	69 224	45 565	3 082	5 723	2 235	9 046	3 573	
1970	71 486	47 270	3 143	4 404	2 320	10 455	3 894	
1971	74 556	47 985	2 958	4 643	2 365	12 148	4 457	
1972	77 372	49 961	3 020	4 643	2 370	12 724	4 654	
1973	81 075	52 360	3 051	5 598	2 370	12 990	4 706	
1974	83 458	52 514	3 007	6 816	2 370	13 621	5 130	
1975	81 264	52 499	2 761	7 004	2 464	12 756	3 780	
1976	82 945	53 320	3 203	7 004	2 370	13 886	3 162	
1977	83 036	54 319	3 152	7 671	2 750	12 007	3 137	
1978	86 526	54 294	3 347	8 954	2 795	14 095	3 041	
1979	96 752	56 155	3 779	12 819	2 329	17 820	3 850	
1980	99 117	57 076	3 725	13 501	2 539	18 408	3 868	
1981	97 765	57 321	3 439	13 816	2 645	16 516	4 028	
1982	96 138	58 283	2 687	12 993	740	17 365	4 070	
1983	99 396	59 783	2 935	13 803	976	17 352	4 547	
1984	100 496	60 483	2 862	13 803	928	17 713	4 707	
1985	103 918	62 603	3 048	14 653	920	17 820	4 874	
1986	107 152	64 803	3 042	15 272	920	18 220	4 895	
1987	111 135	65 448	2 974	17 749	1 160	18 597	5 207	
1988	112 248	66 428	2 899	17 749	1 160	19 305	4 707	
1989	116 061	68 258	2 926	17 749	1 160	20 129	5 839	
1990	120 738	71 258	2 926	18 068	1 160	21 096	6 230	
1991	123 706	72 513	2 991	18 298	1 160	22 174	6 570	
1992	126 611	74 078	2 977	18 298	1 160	22 962	7 136	
1993	131 874	76 063	2 877	19 009	1 160	25 041	7 724	
1994	134 665	77 753	2 779	19 852	1 160	25 196	7 925	
1995	136 072	76 991	2 779	20 811	1 160	25,397	8 934	
1996	139 919	78 347	2 897	22 056	1 218	25 359	10 042	
1997	144 984	80 297	2 897	23 383	1 218	25 934	11 255	
1998	148 987	82 032	2 897	23 828	1 273	26 279	12 678	
1999	153 465	84 022	2 897	24 094	1 313	27 062	14 077	
2000	156 549	86 117	2 287	24 647	1 341	27 900	14 257	
2001	159 290	87 709	2 287	24 754	1 341	28 517	14 682	
2002	162 235	88 827	2 287	26 024	1 389	28 979	14 729	
2003	164 897	91 202	2 287	26 162	1 389	29 157	14 700	
2004	171 888	94 710	5 667	27 299	-	32 438	11 774	

Kaynak: Sağlık Bakanlığı

Not. Askeri hastaneleri kapsamaz.

(1) Her türlü tedavi hizmetini yapmakla yükümlü olan hastaneler, doğum ve çocuk bakımevleri, ruh ve sinir hastaneleri, göğüs hastaneleri, onkoloji hastaneleri ve sağlık merkezlerini kapsar.

(2) Kişilere, derneklere, yabancılara ait hastaneleri kapsar

3) Belediyeye ait rakamlar 2004'de (Diğer bakanlık ve resmi kuruluşlara ait) verilerin içinde gösterilmiştir.

Source: Ministry of Health

Note. Military hospitals are excluded.

(1) Includes hospitals which are responsible for providing all kinds of medical services and also includes maternity and infant home, mental and neurological hospital, tuberculosis hospital, oncology hospital and health centers.

(2) Includes hospitals owned by individuals, foreigners minorities and associations.

(3) Municipality data concerning 2004 is given with other ministry and official establishments data.



### 3.7 Eczane ve eczacılar

#### Pharmacies and pharmacists

Yıl Year	Eczane sayısı Number of pharmacies	Eczacı sayısı Number of pharmacists		Yıl Year	Eczane sayısı Number of pharmacies	Eczacı sayısı Number of pharmacists
		(1)	(1)			
1928	673	128		1966	1 651	1 933
1929	449	131		1967	1 804	2 203
1930	455	127		1968	1 987	2 307
1931	459	115		1969	2 226	2 546
1932	473	116		1970	2 524	3 011
1933	476	121		1971	3 280	3 477
1934	477	124		1972	3 700	3 981
1935	478	125		1973	4 295	4 781
1936	471	135		1974	4 331	4 715
1937	468	137		1975	4 742	7 002
1938	501	143		1976	5 296	7 828
1939	496	143		1977	5 878	10 572
1940	482	129		1978	6 193	11 280
1941	461	138		1979	6 174	11 865
1942	463	139		1980	6 335	12 059
1943	464	131		1981	6 914	11 610
1944	474	128		1982	7 802	11 428
1945	483	116		1983	8 599	11 527
1946	495	137		1984	9 192	11 586
1947	524	148		1985	9 755	11 602
1948	553	115		1986	10 266	12 866
1949	567	115		1987	10 994	13 668
1950	597	130		1988	11 754	14 567
1951	650	1 047		1989	12 397	15 201
1952	672	1 089		1990	13 005	15 792
1953	714	1 026		1991	13 148	16 002
1954	863	1 231		1992	13 605	16 593
1955	939	1 256		1993	14 269	17 696
1956	1 000	1 311		1994	14 831	18 366
1957	1 021	1 298		1995	15 573	19 090
1958	1 060	1 394		1996	16 681	19 681
1959	1 113	1 387		1997	17 746	20 557
1960	1 194	1 406		1998	18 385	21 441
1961	1 206	1 390		1999	19 157	22 065
1962	1 327	1 507		2000	20 748	23 266
1963	1 282	1 761		2001	-	22 922
1964	1 392	1 650		2002	-	22 322
1965	1 481	1 771		2003	-	23 757

Kaynak: Sağlık Bakanlığı.

Not. Eczacı dolaplarını, hastane ve müesseselerdeki eczanelerini kapsamaz.

(1) 1988 yılından itibaren Milli Savunma Bakanlığı'nda görevli eczacılar da dahil edilmiştir.

Source: Ministry of Health.

Note. Does not cover pharmacies of hospitals and institutions.

(1) Also pharmacists working for the Ministry of Defence included since 1988

**3.8 Sağlık personeli başına düşen kişi sayısı**  
Number of persons per healthcare provider

Yıl Year	Sağlık memuru						Yıl Year	Sağlık memuru					
	Hekim Physician	Diş hekimisi Dentist	Hemşire Nurse	Health Officer	Ebe Midwife	Eczacı Pharmacists		Hekim Physician	Diş hekimisi Dentist	Hemşire Nurse	Health Officer	Ebe Midwife	Eczacı Pharmacists
1928	12 841	-	106 485	13 072	36 719	108 148	1966	2 817	14 923	6 338	6 165	6 450	16 521
1929	12 971	-	86 207	11 891	35 612	107 924	1967	2 758	14 581	5 316	5 554	5 826	14 866
1930	12 217	-	71 485	11 388	36 100	113 701	1968	2 711	14 106	4 523	5 172	5 031	14 558
1931	13 133	-	66 135	12 049	34 378	128 243	1969	2 266	11 386	4 247	3 641	3 360	13 528
1932	12 678	-	69 731	12 088	35 777	129 845	1970	2 228	10 885	4 016	3 548	3 120	11 731
1933	12 703	-	59 856	11 779	38 266	127 132	1971	2 193	10 297	3 838	3 521	2 974	10 416
1934	12 910	-	53 805	12 058	38 041	126 702	1972	2 279	9 800	3 269	3 562	2 844	9 328
1935	12 909	-	49 372	11 755	35 579	128 368	1973	2 057	8 898	2 841	3 453	2 806	7 963
1936	12 706	-	45 804	11 638	34 718	121 126	1974	1 871	9 144	3 088	4 604	3 192	8 279
1937	11 960	-	46 733	11 114	34 233	121 438	1975	1 843	7 932	2 703	3 632	3 085	5 716
1938	12 274	-	41 485	10 552	31 996	118 364	1976	1 749	7 607	2 470	3 553	2 949	5 227
1939	11 512	-	42 614	10 640	31 179	121 881	1977	1 746	7 015	2 103	3 735	2 488	3 951
1940	11 819	-	43 773	11 874	28 779	137 426	1978	1 690	6 247	2 034	3 827	2 629	3 780
1941	11 326	-	43 785	12 279	37 794	130 087	1979	1 655	6 200	1 829	3 751	2 737	3 669
1942	10 314	-	43 301	12 087	27 201	130 525	1980	1 631	6 279	1 653	3 810	2 798	3 685
1943	10 526	-	44 616	11 724	26 691	139 977	1981	1 603	6 707	1 546	3 725	3 279	3 922
1944	10 946	-	46 214	11 475	23 578	144 781	1982	1 508	6 123	1 597	3 947	3 470	4 085
1945	9 629	-	45 792	11 476	23 237	161 457	1983	1 484	6 166	1 633	4 472	3 285	4 152
1946	8 746	-	40 326	6 921	17 184	139 226	1984	1 435	6 033	1 622	4 693	3 158	4 235
1947	7 754	-	37 559	6 579	12 018	131 709	1985	1 381	6 057	1 630	4 780	2 797	4 336
1948	7 613	-	30 983	6 781	15 024	173 235	1986	1 385	6 116	1 588	4 402	2 689	3 998
1949	7 780	-	31 663	6 930	15 354	177 035	1987	1 354	6 120	1 508	4 255	2 391	3 846
1950	6 890	-	28 859	5 178	16 192	160 054	1988	1 264	5 573	1 381	2 852	2 093	3 687
1951	3 250	22 404	31 079	7 110	13 462	20 393	1989	1 175	5 418	1 266	2 909	1 974	3 611
1952	3 522	22 725	16 047	4 935	12 660	20 158	1990	1 108	5 336	1 247	2 604	1 844	3 552
1953	3 144	19 506	15 086	6 497	11 598	21 997	1991	1 074	5 384	1 203	2 402	1 696	3 574
1954	3 357	23 726	20 408	7 233	13 359	18 850	1992	1 022	5 442	1 154	2 411	1 660	3 510
1955	3 371	24 903	15 644	6 075	11 923	18 994	1993	972	5 359	1 093	2 062	1 636	3 352
1956	3 228	23 551	16 448	5 935	13 251	18 719	1994	918	5 273	1 074	1 961	1 697	3 290
1957	3 414	23 576	15 703	7 549	12 850	19 453	1995	887	5 252	958	1 564	1 556	3 223
1958	3 373	21 296	14 402	8 142	12 360	18 638	1996	883	5 051	971	1 604	1 609	3 184
1959	3 393	20 772	14 152	7 942	9 403	19 274	1997	866	5 011	949	1 609	1 586	3 105
1960	2 799	19 718	11 366	7 071	8 799	19 563	1998	840	4 843	939	1 568	1 583	3 032
1961	3 436	20 649	17 025	7 951	8 769	20 307	1999	807	4 653	942	1 538	1 604	3 000
1962	3 215	18 605	18 498	8 403	7 758	19 198	2000	792	4 213	942	1 449	1 621	2 898
1963	2 666	16 257	6 261	5 168	7 268	16 838	2001	755	4 319	903	1 504	1 665	2 990
1964	3 024	17 180	7 264	5 232	7 921	18 419	2002	731	4 070	881	1 412	1 677	3 119
1965	2 859	16 123	6 783	6 661	7 179	17 588	2003	725	3 922	862	1 405	1 717	2 983

Kaynak: Tablo 3.2, 3.7

Source: Table 3.2, 3.7

Eğitime ilişkin veriler Türkiye İstatistik Kurumu 'na, Milli Eğitim Bakanlığı ve ilgili diğer Bakanlıkların işbirliği ile düzenlenen formlar ve tablolar atlarında belirtilen kaynaklardan derlenmektedir.

Milli Eğitim Bakanlığı aracılığı ile bütün il ve ilçe merkezlerindeki milli eğitim müdürlüklerine gönderilen formlarla ilkokul, ortaokul, lise ve dengi okullara ilişkin bilgiler 15 Ekim itibariyle derlenmektedir.

Fakülte ve yüksekokul verileri, bu okullara doğrudan doğruya gönderilen formlarla sağlanmakta iken, 1982-83 öğretim yılı sonundan itibaren Yükseköğretim Kurulu Başkanlığı'na derlenip yayımlanmaktadır.

**İLKÖĞRETİM:** Her Türk çocuğunun iyi birer vatandaş olabilmesi için, gerekli olan temel bilgi, beceri, davranış ve alışkanlıkları kazanmasını, milli ahlak anlayışına uygun olarak yetişmesini, ilgi ve yetenekleri doğrultusunda hayata ve bir üst öğrenime hazırlanmasını sağlamayı amaçlamaktadır.

18.08.1997 tarihinde çıkan 4306 sayılı yasa ile 1997-1998 öğretim yılından itibaren 8 yıllık kesintisiz zorunlu ilköğretime geçilmiştir.

**ORTAOKULLAR:** İlkokula dayalı, eğitim süresi en az üç yıl olan okullar olup ilköğretimin ikinci kademesini oluşturur. Liselere bağlı ortaokullar, bölümde bağımsız ortaokul birimi olarak kapsamıştır.

**ORTAÖĞRETİM:** İlköğretime dayalı, en az üç yıllık öğrenim veren genel, mesleki ve teknik öğretim kurumlarının tümünü kapsar.

**GENEL LİSELER:** İlköğretime dayalı en az üç yıl süreli okullardır.

**MESLEKİ VE TEKNİK LİSELER:** Çeşitli mesleki ve teknik alanlarda nitelikli eleman yetiştiren okullardır. Bu okulların örgütleri ve öğrenim süreleri birbirinden farklıdır. Mesleki ve teknik liselerin büyük çoğunluğu Milli Eğitim Bakanlığı'na yönetilmektedir. Diğer bakanlık ve kurumların da örgütleri için gerekli mesleki ve teknik elemanları yetiştirmek amacı ile açmış olduğu okullar vardır.

**YÜKSEKÖĞRETİM:** Genel ve mesleki ve teknik liseleri bitirenlerin çeşitli dallarda eğitim gördükleri kurumlardır. 4.11.1981 Tarih, 2547 Sayılı Yüksek Öğretim Kurumları Yasası, bütün yüksek öğretim kurumlarına bağlı birimlerini ve bunlarla ilgili faaliyetleri ve esasları kapsamaktadır.

The data presented in this section are compiled through questionnaires by the Turkish Statistical Institute in collaboration with the Ministry of National Education and related other ministries from related institutions listed below the tables.

Data as of October 15 are obtained annually on primary school, junior high school, high school and high school levels through questionnaires sent to directorates of national education in province and district centers through the Ministry of National Education.

Data on schools and faculties and higher education are gathered by questionnaires directly sent to school administrations. Those data were collected and published by the Council of Higher Education after the 1982-83 school year.

**PRIMARY EDUCATION:** Aim of primary education: To gain necessary basic knowledge, behavior and ability in order to be good citizen for every each Turkish child, to bring up them according to national morals, and to prepare to upper education according to their capable and skills.

It has been undergone 8-year compulsory education with law no.4306 dated 18 – August – 1997 since 1997-1998 school year. Primary education covers the education of children in the age group 6-14.

**JUNIOR HIGH SCHOOLS:** Junior high schools build upon primary schooling and with a 3 year program of instruction. At this level junior high schools, in conjunctions with high schools, are covered as independent units.

**SECONDARY EDUCATION:** Continues from primary school education with at least 3 years of education covering all secondary, vocational, general and technical educational institutions.

**GENERAL HIGH SCHOOLS:** Secondary education has 3 year program of instruction following completion of junior high school.

**VOCATIONAL AND TECHNICAL HIGH SCHOOLS:** These school is provided specialized instruction with the aim of training qualified personnel. The organizations and periods of instructions of these schools are different. Most of the vocational-technical high schools are administered by the Ministry of National Education, but other ministries and institutions also administer certain schools to train personnel required by their organizations.

**HIGHER EDUCATION:** Provides further and specialized education in various fields for students who have completed secondary education. The Law dated, November 4, 1981 No: 2547, Higher Education Institutions, concerns all higher education institutions and related sections of the institutions including all activities and principles involved.

#### 4.1 Okul başına düşen öğrenci sayısı Number of students per school

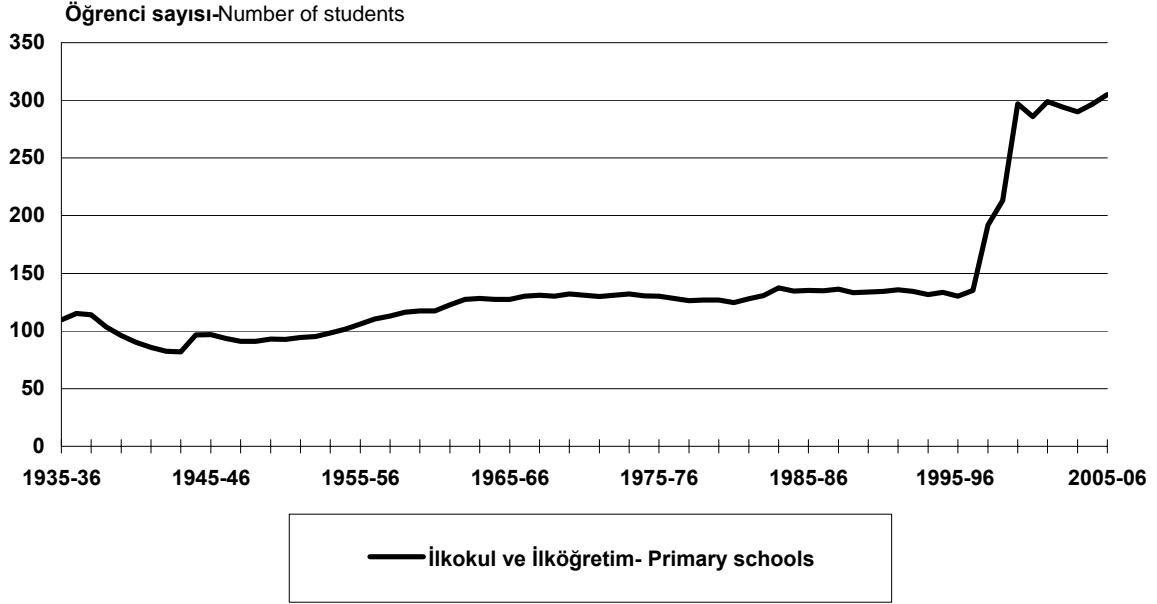

Kaynak-Source: 4.6

#### 4.2 Öğretmen başına düşen öğrenci sayısı Number of students per teacher

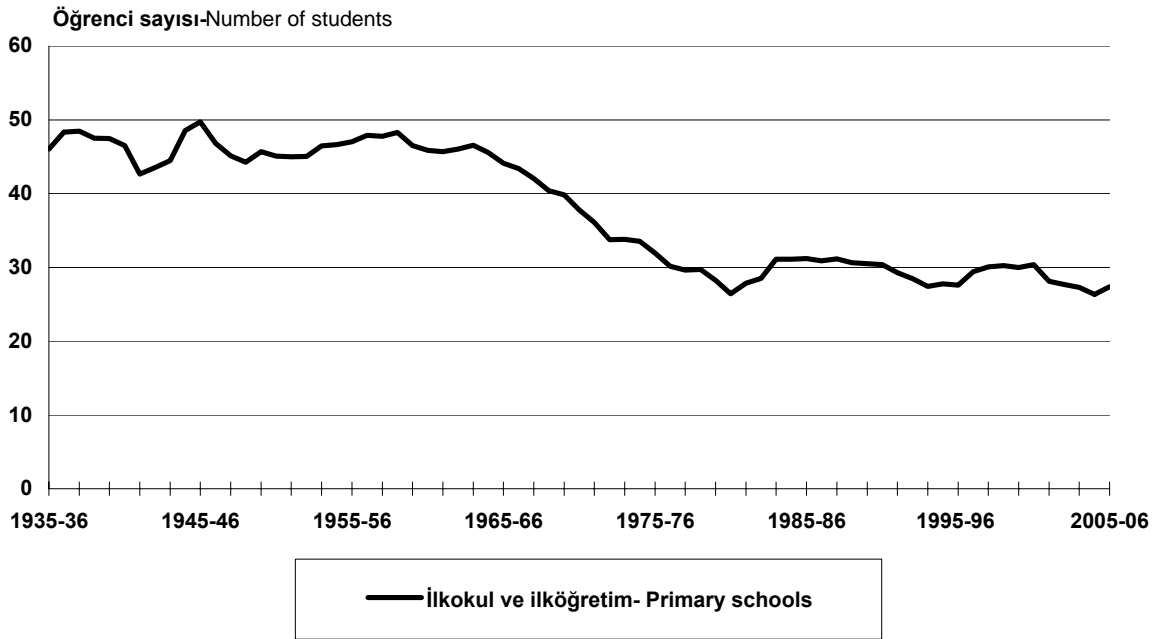

Kaynak-Source: 4.7

### 4.3 Okul başına düşen öğrenci sayısı Number of students per school

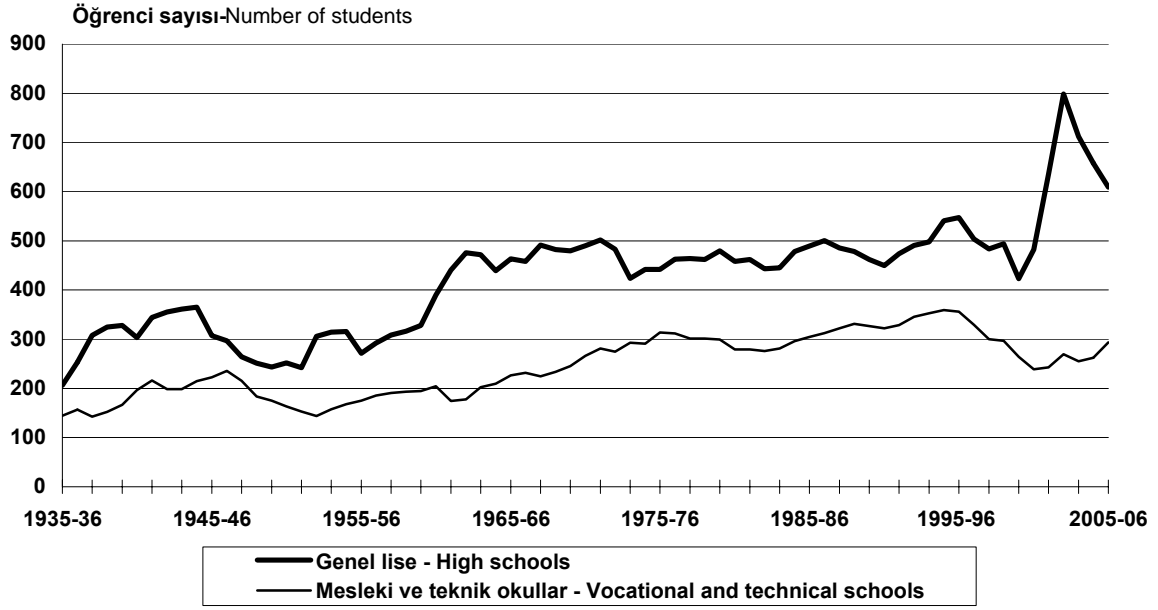

Kaynak-Source: 4.6

### 4.4 Öğretmen başına düşen öğrenci sayısı Number of students per teacher

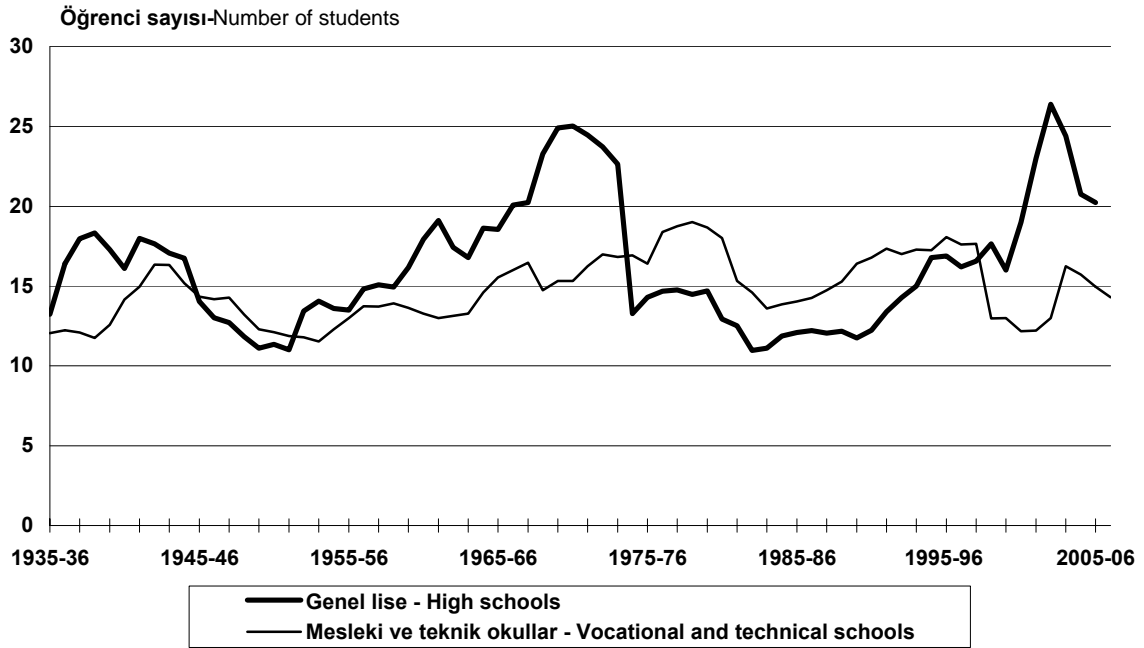

Kaynak-Source: 4.7

#### 4.5 Okul başına düşen öğrenci sayısı Number of students per school

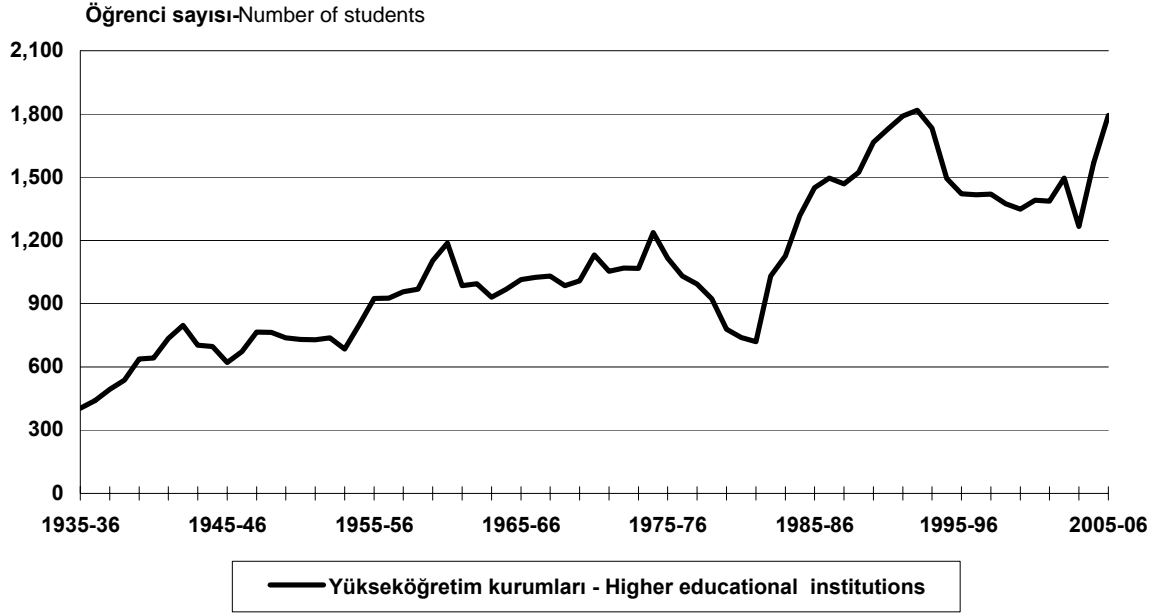

Kaynak-Source: 4.6

#### 4.6 Öğretmen başına düşen öğrenci sayısı Number of students per teacher

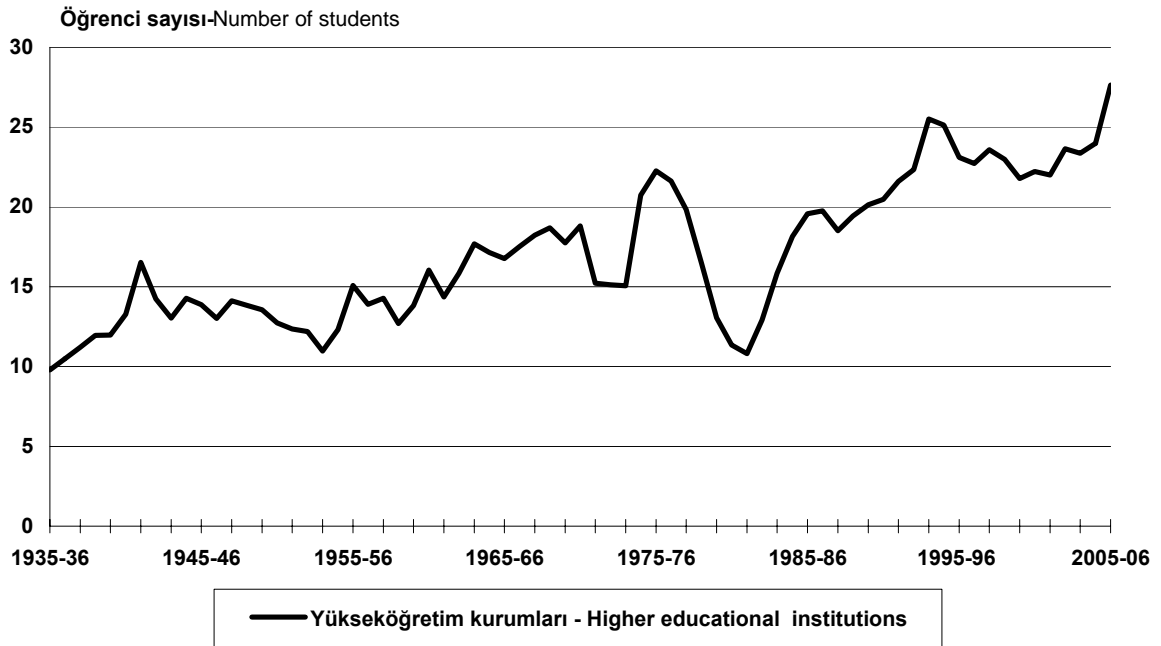

Kaynak-Source: 4.7

#### 4.1 İlkokul ve İlköğretim okullarında; okul ve cinsiyetlerine göre öğretmen, öğrenci ve diploma alanlar sayısı

Number of schools; teachers, enrollment and graduates by sex in primary schools

Öğretim yılı	Öğretmen Teachers			Öğrenci Enrollment			Diploma alanlar Graduates			
	Okul Schools	Toplam Total	Erkek Male	Kadın Female	Toplam Total	Erkek Male	Kadın Female	Toplam Total	Erkek Male	Kadın Female
1923/24	4 894	10 238	9 021	1 217	341 941 (1)	273 107	62 954	- (3)	-	-
1924/25	5 987	13 822	10 480	3 342	390 368	301 381	88 987	- (3)	-	-
1925/26	5 975	14 309	10 445	3 864	406 788	313 893	92 895	- (3)	-	-
1926/27	5 995	14 231	10 864	3 367	435 563	348 978	86 585	- (3)	-	-
1927/28	6 043	15 194	10 948	4 246	461 985 (2)	325 695	133 969	- (3)	-	-
1928/29	6 600	15 718	11 153	4 565	477 569	323 260	154 309	26 275	19 031	7 244
1929/30	6 562	15 308	10 898	4 410	469 071	308 028	161 043	19 823	14 047	5 776
1930/31	6 598	16 318	11 504	4 814	489 299	315 072	174 227	21 179	15 175	6 004
1931/32	6 713	16 973	11 810	5 163	523 611	335 921	187 690	21 928	15 041	6 887
1932/33	6 778	15 064	10 440	4 624	567 361	366 125	201 236	24 740	16 864	7 876
1933/34	6 383	15 123	10 320	4 803	591 169	385 247	205 922	26 680	18 417	8 263
1934/35	6 402	15 102	10 216	4 886	647 360	426 798	220 562	30 079	20 934	9 145
1935/36	6 275	14 949	9 996	4 953	688 102	454 128	233 974	37 700	26 451	11 249
1936/37	6 202	14 777	9 805	4 972	714 178	473 720	240 458	42 208	29 435	12 773
1937/38	6 700	15 775	10 483	5 292	764 691	509 949	254 742	48 638	33 950	14 688
1938/39	7 862	17 120	11 607	5 513	813 636	547 180	266 456	55 953	39 375	16 578
1939/40	9 418	19 063	13 306	5 757	905 139	619 246	285 893	57 054	40 842	16 212
1940/41	10 596	20 564	14 583	5 981	955 957	661 279	294 678	71 854	53 710	18 144
1941/42	10 948	22 042	15 858	6 184	939 829	650 455	289 374	68 889	51 060	17 829
1942/43	11 404	21 613	15 202	6 411	940 411	649 471	290 940	71 107	51 670	19 437
1943/44	12 182	22 387	15 865	6 522	995 999	680 384	315 615	76 663	56 157	20 506
1944/45	12 903	25 687	18 545	7 142	1 246 818	804 120	442 698	90 657	66 707	23 950
1945/46	14 010	27 317	19 736	7 581	1 357 740	865 860	491 880	104 854	76 630	28 224
1946/47	15 131	30 206	22 208	7 998	1 413 983	899 206	514 777	106 722	77 349	29 373
1947/48	15 925	32 081	23 743	8 338	1 448 093	926 440	521 653	113 396	82 178	31 218
1948/49	16 119	33 185	24 502	8 683	1 468 382	938 534	529 848	133 240	94 853	38 387
1949/50	17 106	34 822	25 922	8 900	1 591 039	1 003 452	587 587	142 323	100 690	41 633
1950/51	17 428	35 871	26 714	9 157	1 616 626	1 016 915	599 711	145 899	102 888	43 011
1951/52	17 417	36 510	27 022	9 488	1 643 034	1 035 328	607 706	122 592	107 718	14 874
1952/53	17 763	37 561	27 612	9 949	1 692 135	1 066 739	625 396	148 843	105 989	42 854
1953/54	17 948	37 932	27 542	10 390	1 762 351	1 104 477	657 874	170 033	119 227	50 806
1954/55	18 393	40 035	29 230	10 805	1 866 666	1 164 616	702 050	175 712	121 891	53 821
1955/56	18 724	42 169	31 011	11 158	1 983 668	1 238 327	745 341	186 980	128 351	58 629
1956/57	19 390	44 700	33 124	11 576	2 140 347	1 335 704	804 643	212 512	143 680	68 832
1957/58	20 030	47 322	35 017	12 305	2 260 451	1 412 228	848 223	230 358	154 137	76 221
1958/59	20 656	49 757	37 081	12 676	2 402 855	1 507 248	895 607	257 206	172 105	85 101
1959/60	21 429	54 049	40 570	13 479	2 514 592	1 582 798	931 794	276 516	185 495	91 021
1960/61	24 398	62 526	48 494	14 032	2 866 501	1 800 026	1 066 475	304 406	203 671	100 735
1961/62	25 677	68 888	53 409	15 479	3 147 146	1 953 604	1 193 542	330 591	219 305	111 286
1962/63	26 452	73 256	55 880	17 376	3 370 679	2 079 281	1 291 398	362 354	237 457	124 897
1963/64	27 775	76 544	57 667	18 877	3 562 140	2 181 648	1 380 492	391 989	257 858	134 131
1964/65	29 585	82 781	61 273	21 508	3 769 282	2 291 185	1 478 097	447 933	292 622	155 311
1965/66	30 863	89 105	65 095	24 010	3 933 251	2 377 666	1 555 585	510 663	329 770	180 893
1966/67	32 399	97 220	70 004	27 216	4 216 930	2 528 188	1 688 742	541 135	345 954	195 181
1967/68	34 002	105 841	74 862	30 979	4 450 353	2 645 824	1 804 529	564 541	357 491	207 050

Not. 3 yıllık eğitimli okullardan diploma alanlar tablolarına ilave edilmemiştir. Resmî ve özel okulları kapsar.

(1) 1923-24 öğretim yılında erkek kadın ayrımı yapılamayan 5880 öğrenci toplama ilave edilmiştir.

(2) 1927-28 öğretim yılında erkek kadın ayrımı yapılamayan 2321 öğrenci toplama ilave edilmiştir.

Note. The graduates of three year schools are not added to the tables. Includes public and private schools.

(1) 5880 enrollment are shown in the total since the breakdown of enrollment by sex is not available for the 1923-24 school year.

(2) 2321 enrollment are shown in the total since the breakdown of enrollment by sex is not available for the 1927-28 school year.

**4.1 İlkokul ve İlköğretim okullarında; okul ve cinsiyetlerine göre öğretmen, öğrenci ve diploma alanlar sayısı (devam)**

Number of schools: teachers, enrollment and graduates by sex in primary schools (continued)

Öğretim yılı School year	Öğretmen Teachers			Öğrenci Enrollment			Diploma alanlar Graduates			
	Okul Schools	Toplam Total	Erkek Male	Kadın Female	Toplam Total	Erkek Male	Kadın Female	Toplam Total	Erkek Male	Kadın Female
1968/69	35 932	116 004	80 512	35 492	4 686 572	2 761 604	1 924 968	633 384	397 618	235 766
1969/70	37 171	123 172	83 289	39 883	4 906 995	2 858 992	2 048 003	722 458	445 935	276 523
1970/71	38 234	132 721	87 469	45 252	5 013 408	2 892 654	2 120 754	773 018	474 488	298 530
1971/72	39 268	141 363	91 980	49 383	5 101 196	2 911 101	2 190 095	735 041	442 627	292 414
1972/73	40 005	155 299	99 142	56 157	5 244 131	2 963 745	2 280 386	728 979	434 548	294 431
1973/74	40 327	157 435	99 165	58 270	5 324 034	2 984 655	2 339 379	818 260	483 338	334 922
1974/75	41 191	160 271	99 909	60 362	5 377 708	2 993 176	2 384 532	875 232	510 097	365 135
1975/76	41 981	171 032	104 207	66 825	5 463 684	3 028 684	2 435 000	938 792	538 998	399 794
1976/77	42 848	182 314	108 645	73 669	5 499 456	3 038 764	2 460 692	989 222	559 605	429 617
1977/78	43 221	184 129	108 284	75 845	5 454 566	3 000 757	2 453 809	894 034	502 997	391 037
1978/79	43 957	187 363	109 136	78 227	5 570 935	3 057 827	2 513 108	912 154	511 201	400 953
1979/80	44 281	198 857	117 156	81 701	5 618 697	3 078 341	2 540 356	943 875	530 204	413 671
1980/81	45 660	215 459	127 663	87 796	5 694 860	3 109 061	2 585 799	951 833	529 362	422 471
1981/82	45 871	210 599	123 366	87 233	5 864 161	3 165 230	2 698 931	961 235	529 370	431 865
1982/83	46 269	211 925	124 808	87 117	6 042 486	3 239 159	2 803 327	983 906	537 528	446 378
1983/84	47 355	208 881	122 435	86 446	6 500 539	3 465 408	3 035 131	1 004 365	548 139	456 226
1984/85	48 502	209 911	123 502	86 409	6 527 036	3 457 460	3 069 576	1 078 624	590 767	487 857
1985/86	49 096	212 717	123 862	88 855	6 635 821	3 504 415	3 131 406	1 151 836	615 748	536 088
1986/87	49 718	216 889	126 296	90 593	6 703 895	3 544 588	3 159 307	1 164 284	628 496	535 788
1987/88	50 455	220 943	129 073	91 870	6 880 304	3 636 054	3 244 250	1 324 924	707 843	617 081
1988/89	50 747	220 947	128 428	92 519	6 766 829	3 580 166	3 186 663	1 173 055	635 781	537 274
1989/90	51 170	224 672	129 851	94 821	6 848 083	3 622 824	3 225 259	1 195 186	647 062	548 124
1990/91	51 055	225 852	130 112	95 740	6 861 722	3 631 900	3 229 822	1 225 120	656 345	568 775
1991/92	50 701	234 961	135 487	99 474	6 878 923	3 640 324	3 238 599	1 296 338	691 809	604 529
1992/93	49 974	235 721	134 899	100 822	6 707 725	3 543 917	3 163 808	1 209 112	644 931	564 181
1993/94	49 599	237 943	135 552	102 391	6 526 296	3 433 959	3 092 337	1 218 225	650 563	567 662
1994/95	48 429	233 073	131 516	101 557	6 466 648	3 401 163	3 065 485	1 194 313	636 083	558 230
1995/96	49 240	231 900	130 752	101 148	6 403 300	3 370 218	3 033 082	1 177 790	625 382	552 408
1996/97	47 313	217 131	122 581	94 550	6 389 060	3 375 510	3 013 550	1 147 311	613 055	534 256
1997/98 (4)	47 365	302 254	168 259	133 995	9 084 635	5 000 886	4 083 749	719 473	421 918	297 555
1998/99	45 102	317 790	177 233	140 557	9 609 050	5 248 426	4 360 624	705 140	413 398	291 742
1999/00*	33 317	325 140	182 477	142 663	10 028 979	5 429 184	4 599 795	824 789	489 518	335 271
2000/01*	36 072	345 015	193 799	151 216	10 480 721	5 635 131	4 845 590	1 071 189	600 441	470 748
2001/02	35 052	372 687	208 233	164 454	10 477 616	5 597 061	4 880 555	1 071 606	600 038	471 568
2002/03	35 133	373 303	212 772	160 531	10 331 645	5 503 427	4 828 218	1 165 489	647 115	518 404
2003/04	36 114	384 170	211 527	172 643	10 479 538	5 558 195	4 921 343	1 254 347	681 416	572 931
2004/05	35 611	401 288	216 678	184 610	10 565 389	5 587 775	4 977 614	1 246 078	676 564	569 514
2005/06	34 990	389 859	207 223	182 636	10 673 935	5 615 591	5 058 344	-	-	-

(3) 1928-29 öğretim yılına kadar diploma alanlar sayısı tesbit edilememiştir.

(4) 18.08.1997 tarihli 4306 sayılı yasa gereği 1997-1998 öğretim yılından itibaren 8 yıllık zorunlu eğitime geçilmiş olup bilgiler bu kapsamda verilmiştir.

(3) Graduates are not available until the 1928-29 school year.

(4) Because of the necessity of Law 4306 on August 18, 1997 8 year obligation education has begun from 1997-1998 education year. Then data are given on this coverage.



## 4.2 Genel ortaokullarda; okul ve cinsiyetlerine göre öğretmen, öğrenci ve diploma alanlar sayısı

Number of schools, teachers, enrollment and graduates by sex in junior high schools

Öğretim yılı	Öğretmen				Öğrenci			Diploma alanlar		
	Okul	Toplam	Erkek	Kadın	Toplam	Erkek	Kadın	Toplam	Erkek	Kadın
School year	Schools	Total (1)	Male	Female	Total	Male	Female	Total	Male	Female
1923/'24	72	796 (3)	-	-	5 905 (3)	-	-	-	-	-
1924/'25	64	720	609	111	10 052	7 976	2 076	-	-	-
1925/'26	68	760 (3)	-	-	11 622	8 917	2 705	-	-	-
1926/'27	135	1 392	1 099	293	15 644	11 848	3 796	1 611	1 255	356
1927/'28	78	791 (3)	-	-	19 858 (2)	15 674	3 763	1 857	1 508	349
1928/'29	78	815	680	135	23 225	16 996	6 229	2 650	1 943	707
1929/'30	82	982	776	206	25 398	18 662	6 736	3 481	2 535	946
1930/'31	83	1 068	845	223	27 093	20 148	6 945	3 999	2 954	1 045
1931/'32	80	963	739	224	30 316	22 805	7 511	4 365	3 229	1 136
1932/'33	190	1 380	932	448	36 068	26 140	9 928	5 638	4 116	1 522
1933/'34	201	2 136	1 620	516	42 332	31 038	11 294	5 116	3 980	1 136
1934/'35	192	2 354	1 764	590	45 812	33 936	11 876	7 423	5 676	1 747
1935/'36	191	2 403	1 759	644	52 386	38 497	13 889	8 248	6 130	2 118
1936/'37	202	2 648	1 903	745	62 955	45 833	17 122	10 044	7 569	2 475
1937/'38	214	2 843	1 932	911	74 107	53 883	20 224	12 502	9 509	2 993
1938/'39	228	3 402	2 215	1 187	83 642	60 335	23 307	13 593	9 925	3 668
1939/'40	234	3 744	2 398	1 346	92 308	66 693	25 615	14 941	10 740	4 201
1940/'41	238	3 867	2 422	1 445	95 332	69 097	26 235	16 089	11 861	4 228
1941/'42	252	3 900	2 345	1 555	94 642	68 555	26 087	13 011	9 581	3 430
1942/'43	244	3 883	2 297	1 586	84 181	60 180	24 001	13 334	9 664	3 670
1943/'44	245	3 851	2 224	1 627	75 319	53 314	22 005	14 486	10 608	3 878
1944/'45	247	3 862	2 188	1 674	70 430	49 735	20 695	11 803	8 425	3 378
1945/'46	252	3 931	2 145	1 786	65 608	46 074	19 534	12 389	8 865	3 524
1946/'47	257	3 871	2 129	1 742	60 980	42 307	18 673	10 565	7 457	3 108
1947/'48	267	3 993	2 168	1 825	59 093	41 160	17 933	10 844	7 617	3 227
1948/'49	321	4 149	2 275	1 874	61 314	43 612	17 702	11 077	7 639	3 438
1949/'50	381	4 364	2 389	1 975	65 168	47 489	17 679	11 412	8 194	3 218
1950/'51	406	4 528	2 437	2 091	68 187	50 262	17 925	11 508	8 506	3 002
1951/'52	440	4 729	2 572	2 157	74 765	55 728	19 037	14 389	10 575	3 814
1952/'53	474	5 021	2 727	2 294	82 465	61 302	21 163	14 487	10 718	3 769
1953/'54	507	5 311	2 904	2 407	92 339	68 053	24 286	15 827	11 847	3 980
1954/'55	539	5 694	3 160	2 534	111 896	82 114	29 782	18 382	13 449	4 933
1955/'56	573	6 385	3 647	2 738	133 217	97 576	35 641	21 167	15 682	5 485
1956/'57	601	7 296	4 403	2 893	162 179	119 249	42 930	24 658	18 140	6 518
1957/'58	643	8 559	5 325	3 234	193 733	143 403	50 330	28 820	20 879	7 941
1958/'59	685	9 858	6 393	3 465	222 625	164 657	57 968	36 201	26 539	9 662
1959/'60	715	10 977	7 267	3 710	254 966	190 865	64 101	40 253	29 136	11 117

Not. Lise bünyesindeki ortaokul öğretmenleri, lise bilgileri içinde gösterilmiştir. Resmi ve özel okulları kapsar.

(1) Kadrolu öğretmenler ve öğretmen olmayıp ücretle ders okutan öğretmenleri kapsar.

(2) 1927-28 öğretim yılında erkek kadın ayrımı yapılamayan 421 resmi ortaokul öğrencisi toplamda gösterilmiştir.

(3) Öğretmenlerin ve öğrencilerin erkek kadın ayrımı yapılmadığından toplamda gösterilmiştir.

Note. Junior high school teachers in high schools are included in high school data. Includes public and private schools

(1) Includes teachers on permanent staff and other teachers

(2) 421 enrollment are shown in the total since the breakdown of enrollment by sex is not available for the 1927-28 school year

(3) Teachers and enrollment are shown in the total since the breakdown of enrollment by sex is not available.

**4.2 Genel ortaokullarda; okul ve cinsiyetlerine göre öğretmen, öğrenci ve diploma alanlar sayısı (devam)**

Number of schools, teachers, enrollment and graduates by sex in junior high schools  
(continued)

Öğretim yılı School year	Öğretmen Teachers				Öğrenci Enrollment			Diploma alanlar Graduates		
	Toplam		Erkek Male	Kadın Female	Toplam Total	Erkek Male	Kadın Female	Toplam Total	Erkek Male	Kadın Female
	Okul Schools	Total (1)								
1960/61	745	12 080	8 130	3 950	291 266	220 486	70 780	42 686	30 875	11 811
1961/62	776	13 269	9 110	4 159	318 138	241 261	76 877	50 707	37 289	13 418
1962/63	820	15 538	11 064	4 474	337 816	254 608	83 208	58 151	43 169	14 982
1963/64	824	15 059	10 355	4 704	344 139	255 435	88 704	66 661	49 501	17 160
1964/65	861	14 340	9 458	4 882	354 257	259 449	94 808	73 986	54 122	19 864
1965/66	943	15 084	9 684	5 400	412 453	299 673	112 780	79 607	57 521	22 086
1966/67	1 064	16 813	10 721	6 092	492 950	359 914	133 036	85 214	61 423	23 791
1967/68	1 231	18 753	12 030	6 723	569 397	415 678	153 719	107 503	77 239	30 264
1968/69	1 405	21 335	13 511	7 824	639 841	468 367	171 474	124 349	89 522	34 827
1969/70	1 629	22 612	14 287	8 325	700 950	511 098	189 852	137 186	98 463	38 723
1970/71	1 848	22 301	14 190	8 111	810 983	593 415	217 568	146 479	104 782	41 697
1971/72	1 923	24 114	15 489	8 625	895 107	652 428	242 679	167 611	119 382	48 229
1972/73	2 040	25 572	16 738	8 834	930 337	672 191	258 146	181 524	127 775	53 749
1973/74	2 299	26 849	17 499	9 350	926 887	663 702	263 185	196 336	136 065	60 271
1974/75	2 476	25 267	16 504	8 763	945 569	668 090	277 479	224 163	150 617	73 546
1975/76	2 789	27 814	18 073	9 741	1 038 844	733 941	304 903	249 477	171 641	77 836
1976/77	3 067	29 963	20 329	9 634	1 074 289	739 559	334 730	269 135	183 704	85 431
1977/78	3 317	32 056	21 642	10 414	1 107 455	752 791	354 664	277 289	186 054	91 235
1978/79	3 600	31 213	20 736	10 477	1 109 948	745 084	364 864	289 293	191 416	97 877
1979/80	4 103	30 930	20 355	10 575	1 180 233	786 550	393 683	310 871	204 178	106 693
1980/81	4 320	35 913	23 607	12 306	1 147 512	753 523	393 989	243 088	151 875	91 213
1981/82	4 252	37 445	24 543	12 902	1 239 727	808 901	430 826	229 004	141 717	87 287
1982/83	4 225	41 215	27 307	13 908	1 332 809	864 084	468 725	239 814	148 007	91 807
1983/84	4 258	42 365	28 043	14 322	1 450 624	938 125	512 499	297 375	183 140	115 235
1984/85	4 379	42 652	28 387	14 265	1 586 581	1 030 188	556 393	306 309	188 701	117 608
1985/86	4 501	42 514	28 871	13 643	1 673 723	1 087 877	585 846	325 641	199 800	125 841
1986/87	4 753	42 246	28 578	13 668	1 761 794	1 140 925	620 869	317 633	194 549	123 084
1987/88	5 001	42 551	28 715	13 836	1 870 515	1 207 603	662 912	348 464	215 130	133 334
1988/89	5 217	43 719	29 265	14 454	2 019 980	1 292 249	727 731	370 775	226 429	144 346
1989/90	5 558	45 774	30 071	15 703	2 038 537	1 295 358	743 179	394 369	240 195	154 174
1990/91	5 780	46 645	30 343	16 302	2 108 579	1 331 897	776 682	525 039	319 579	205 460
1991/92	6 176	50 959	32 729	18 230	2 116 625	1 328 707	787 918	606 943	380 104	226 839
1992/93	6 680	55 457	35 059	20 398	2 242 875	1 393 735	849 140	652 044	406 443	245 601
1993/94	7 425	61 457	37 989	23 468	2 303 418	1 424 809	878 609	695 931	432 374	263 557
1994/95	7 993	64 520	38 430	26 090	2 318 915	1 426 255	892 660	714 306	435 126	279 180
1995/96	8 493	70 345	41 315	29 030	2 296 386	1 414 760	881 626	696 359	426 197	270 162
1996/97	8 844	71 808	41 893	29 915	2 269 620	1 389 357	880 263	733 484	454 142	279 342

**4.3 Genel liselerde; okul ve cinsiyetlerine göre öğretmen, öğrenci ve diploma alanlar sayısı**  
Number of schools, teachers, enrollment and graduates by sex in high schools

Öğretim yılı School year	Öğretmen Teachers				Öğrenci Enrollment			Diploma alanlar Graduates				
	Okul Schools	Toplam Total		Erkek Male	Kadın Female	Toplam Total	Erkek Male	Kadın Female	Toplam Total	Erkek Male	Kadın Female	
		(1)	(2)									
1923/24	23	513	(2)	-	-	1 241	3	-	-	-	-	-
1924/25	19	555		420	135	2 234	1 622	612	-	-	-	-
1925/26	21	671		590	81	2 748	1 923	825	-	-	-	-
1926/27	52	857		709	148	3 159	2 359	800	463	389	74	
1927/28	42	594	(2)	-	-	3 819	2 748	1 071	398	333	65	
1928/29	49	510		441	69	4 168	3 111	1 057	390	306	84	
1929/30	51	578		486	92	4 746	3 574	1 172	550	429	121	
1930/31	57	637		542	95	5 699	4 333	1 366	1 093	848	245	
1931/32	61	637		532	105	6 940	5 120	1 820	1 150	865	285	
1932/33	66	1 827		1 404	423	7 873	6 027	1 846	1 289	940	349	
1933/34	72	945		740	205	9 563	7 326	2 237	1 379	1 067	312	
1934/35	69	1 044		855	189	9 847	7 744	2 103	2 095	1 626	469	
1935/36	66	1 029		841	188	13 622	10 691	2 931	2 172	1 801	371	
1936/37	68	1 050		844	206	17 219	13 407	3 812	2 376	1 945	431	
1937/38	68	1 164		924	240	20 916	16 129	4 787	3 322	2 683	639	
1938/39	75	1 329		1 016	313	24 364	18 636	5 728	4 165	3 279	886	
1939/40	80	1 518		1 148	370	26 255	20 232	6 023	4 964	3 796	1 168	
1940/41	82	1 544		1 110	434	24 862	18 881	5 981	5 081	4 000	1 081	
1941/42	82	1 568		1 090	478	28 217	21 550	6 667	4 488	3 462	1 026	
1942/43	79	1 590		1 078	512	28 073	21 790	6 283	4 857	3 692	1 165	
1943/44	80	1 694		1 105	589	28 906	22 876	6 030	5 383	4 122	1 261	
1944/45	76	1 656		1 028	628	27 734	22 082	5 652	5 652	4 339	1 313	
1945/46	83	1 817		1 136	681	25 515	20 411	5 104	6 236	4 965	1 271	
1946/47	82	1 871		1 131	740	24 355	19 329	5 026	6 177	5 054	1 123	
1947/48	88	1 829		1 101	728	23 245	18 457	4 788	6 147	4 865	1 282	
1948/49	88	1 868		1 096	772	22 100	17 635	4 465	5 584	4 399	1 185	
1949/50	88	1 931		1 147	784	21 440	17 042	4 398	5 645	4 509	1 136	
1950/51	88	1 954		1 120	834	22 169	17 526	4 643	5 568	4 376	1 192	
1951/52	93	2 045		1 154	891	22 529	17 671	4 858	2 264	1 882	382	
1952/53	95	2 161		1 204	957	29 053	22 796	6 257	4 147	3 158	989	
1953/54	100	2 234		1 205	1 029	31 420	24 584	6 836	4 863	3 736	1 127	
1954/55	112	2 602		1 395	1 207	35 369	27 471	7 898	9 056	6 928	2 128	
1955/56	123	2 476		1 302	1 174	33 412	25 237	8 175	8 024	6 331	1 693	
1956/57	128	2 523		1 362	1 161	37 407	27 764	9 643	7 484	5 733	1 751	
1957/58	141	2 886		1 524	1 362	43 503	32 255	11 248	8 100	6 048	2 052	
1958/59	162	3 427		1 843	1 584	51 231	37 612	13 619	9 450	6 923	2 527	
1959/60	190	3 860		2 120	1 740	62 368	46 278	16 090	10 913	7 878	3 035	

Not. Lise bünyesindeki ortaokul öğretmenleri, lise bilgileri içinde gösterilmiştir. Resmi ve özel okulları kapsar.

(1) Kadrolu öğretmenler ve öğretmen olmayıp ücretle ders okutan öğretmenleri kapsar.

(2) 1923-24 ve 1927-28 öğretim yıllarında öğretmenlerin erkek kadın ayrımı yapılmadığından toplam sütununda gösterilmiştir.

(3) 1923-24 öğretim yılında öğrencilerin erkek kadın ayrımı yapılmadığından toplam sütununda gösterilmiştir.

Note. Junior high school teachers in high schools are included in high school data. Includes public and private schools

(1) Includes teachers on permanent staff and other teachers.

(2) Teachers are shown in the total since the breakdown of enrollment by sex is not available for the 1923-24 and 1927-28 school years.

(3) Some of enrollment are shown in the total since the breakdown of enrollment by sex is not available for the 1923-24 school year.

**4.3 Genel liselerde; okul ve cinsiyetlerine göre öğretmen, öğrenci ve diploma alanlar sayısı (devam)**  
Number of schools, teachers, enrollment and graduates by sex in high schools (continued)

Öğretim yılı School year	Öğretmen Teachers				Öğrenci Enrollment			Diploma alanlar Graduates			
	Okul Schools	Toplam Total		Erkek Male	Kadın Female	Toplam Total	Erkek Male	Kadın Female	Toplam Total	Erkek Male	Kadın Female
		Total (1)	Erkek Male								
1960/61	194	4 219	2 394	1 825	75 632	56 016	19 616	11 977	8 649	3 328	
1961/62	202	4 654	2 643	2 011	88 982	66 621	22 361	14 241	10 201	4 040	
1962/63	213	5 820	3 287	2 533	101 387	76 069	25 318	16 915	12 051	4 864	
1963/64	217	6 097	3 484	2 613	102 384	75 916	26 468	19 578	14 392	5 186	
1964/65	223	5 259	2 846	2 413	97 935	72 584	25 351	23 227	16 874	6 353	
1965/66	240	5 994	3 288	2 706	111 181	81 497	29 684	24 868	18 257	6 611	
1966/67	290	6 619	3 554	3 065	132 801	96 807	35 994	25 907	18 842	7 065	
1967/68	309	7 509	4 361	3 148	151 864	109 589	42 275	29 984	21 869	8 115	
1968/69	388	8 034	4 590	3 444	187 019	135 057	51 962	34 406	24 582	9 824	
1969/70	448	8 633	5 081	3 552	214 950	154 028	60 922	40 808	29 083	11 725	
1970/71	518	10 136	6 127	4 009	253 742	180 940	72 802	45 678	31 860	13 818	
1971/72	542	11 111	6 883	4 228	271 900	192 330	79 570	52 050	36 326	15 724	
1972/73	607	12 364	7 872	4 492	293 278	203 347	89 931	57 627	40 126	17 501	
1973/74	718	13 438	8 613	4 825	304 371	207 966	96 405	71 200	47 954	23 246	
1974/75	768	25 546	17 275	8 271	339 240	228 100	111 140	81 746	53 420	28 326	
1975/76	873	26 984	17 659	9 325	385 688	258 456	127 232	88 649	57 911	30 738	
1976/77	927	29 213	18 619	10 594	428 696	282 589	146 107	109 991	71 559	38 432	
1977/78	984	30 941	19 668	11 273	456 661	299 536	157 125	113 104	74 009	39 095	
1978/79	1 044	33 301	20 906	12 395	482 232	312 967	169 265	126 175	80 686	45 489	
1979/80	1 108	36 198	22 438	13 760	531 760	341 969	189 791	137 784	87 425	50 359	
1980/81	1 167	41 334	25 847	15 487	534 605	338 515	196 090	109 130	64 335	44 795	
1981/82	1 169	43 173	27 178	15 995	540 504	333 177	207 327	102 285	59 345	42 940	
1982/83	1 173	47 385	29 958	17 427	519 721	311 074	208 647	107 849	62 383	45 466	
1983/84	1 190	47 697	29 727	17 970	529 765	308 388	221 377	131 171	75 736	55 435	
1984/85	1 221	49 205	30 281	18 924	583 727	334 095	249 632	116 853	64 221	52 632	
1985/86	1 283	51 892	31 210	20 682	627 985	359 690	268 295	132 010	71 942	60 068	
1986/87	1 344	55 065	32 924	22 141	672 574	383 298	289 276	131 621	71 149	60 472	
1987/88	1 436	57 834	34 494	23 340	697 227	396 885	300 342	145 381	78 544	66 837	
1988/89	1 506	59 183	35 118	24 065	719 872	412 070	307 802	151 261	81 551	69 710	
1989/90	1 627	63 946	37 877	26 069	751 729	427 516	324 213	160 458	88 459	71 999	
1990/91	1 778	65 327	38 438	26 889	799 358	456 403	342 955	196 719	111 420	85 299	
1991/92	1 888	66 789	39 132	27 657	894 047	509 494	384 553	213 709	121 076	92 633	
1992/93	2 020	69 413	40 631	28 782	990 760	571 049	419 711	309 502	180 977	128 525	
1993/94	2 167	71 859	41 927	29 932	1 078 483	623 518	454 965	289 529	161 283	128 246	
1994/95	2 137	68 839	39 608	29 231	1 155 827	673 509	482 318	269 860	152 941	116 919	
1995/96	2 196	71 105	40 344	30 761	1 201 138	693 322	507 816	315 710	178 682	137 028	
1996/97	2 300	71 514	40 461	31 053	1 158 095	660 317	497 778	385 228 6	216 528	168 700	
1997/98	2 412	68 853	38 705	30 148	1 166 195	653 660	512 535	262 709 6	140 148	122 561	
1998/99	2 598	71 344	40 358	30 986	1 282 605	721 896	560 709	296 830	159 113	137 717	
1999/00*	2 656	70 137	39 798	30 339	1 399 912	795 302	604 610	295 263	159 518	135 745	
2000/01*	2 747	71 502	40 962	30 540	1 487 415	835 471	651 944	289 300	155 696	133 604	
2001/02*	2 635	72 621	41 364	31 257	1 673 363	933 070	740 293	329 926	171 094	158 832	
2002/03	2 552	77 253	42 095	35 158	2 038 027	1 163 065	874 962	334 044	172 652	160 792	
2003/04	2 727	79 545	43 450	36 095	1 941 502	1 059 961	881 541	451 082	236 193	214 889	
2004/05	2 939	93 209	52 869	40 340	1 933 782	1 047 731	886 051	379 511	197 188	182 323	
2005/06	3 406	102 581	57 641	44 940	2 075 617	1 123 459	952 158	-	-	-	

(4) 1974-75 ve 1975-76 öğretim yıllarında öğretmenlerin erkek kadın ayrımı yapılmadığından toplam sütununda gösterilmiştir.

(5) 1974-75 öğretim yılında erkek kadın ayrımı yapılamayan diploma alanlar sayısı toplamda gösterilmiştir.

(6) Açık öğretim lisesi öğrencilerinin de kapsar.

(4) Teachers and enrollment are shown in the total since the breakdown of enrollment by sex is not available for the 1977-75 and 1975-76 school years.

(5) The number of graduates are shown in the total since the breakdown of enrollment by sex is not available for the 1977-75 school year.

(6) Includes external high school students.

#### 4.4 Mesleki ve teknik okullarda; okul ve cinsiyetlerine göre öğretmen, öğrenci ve diploma alanlar sayısı

Number of schools, teachers, enrollment and graduates by sex in vocational and technical schools

Öğretim yılı School year	Öğretmen Teachers				Öğrenci Enrollment			Diploma alanlar Graduates			
	Okul Schools	Toplam Total		Erkek Male	Kadın Female	Toplam Total	Erkek Male	Kadın Female	Toplam Total	Erkek Male	Kadın Female
		(1)	(2)								
1923/'24	64	583	(2)	177	81	6 547	5 172	1 375	-	-	-
1924/'25	70	974		737	237	7 147	5 146	2 001	-	-	-
1925/'26	59	929		789	140	6 835	4 820	2 015	-	-	-
1926/'27	38	573		492	81	6 581	4 428	2 153	1 008	865	143
1927/'28	44	698	(3)	170	528	7 718	4 896	2 822	972	730	242
1928/'29	47	715		570	145	8 504	5 302	3 202	1 097	768	329
1929/'30	48	789		618	171	8 150	4 953	3 197	1 071	723	348
1930/'31	59	815		649	166	9 101	5 859	3 242	1 277	892	385
1931/'32	63	729		585	144	9 203	6 002	3 201	1 584	1 040	544
1932/'33	68	777		609	168	7 013	4 813	2 200	839	645	194
1933/'34	66	660		486	174	7 715	5 255	2 460	2 175	1 287	888
1934/'35	65	679		523	156	8 187	5 404	2 783	1 818	1 202	616
1935/'36	64	755		544	211	9 229	5 938	3 291	1 823	1 157	666
1936/'37	66	857		604	253	10 358	6 328	4 030	1 899	1 217	682
1937/'38	78	948		683	265	11 134	6 899	4 235	2 335	1 391	944
1938/'39	81	982		668	314	12 352	7 871	4 481	2 382	1 357	1 025
1939/'40	86	1 011		674	337	14 310	9 361	4 949	2 330	1 403	927
1940/'41	103	1 355		910	445	20 264	14 580	5 684	2 995	1 731	1 264
1941/'42	114	1 508		977	531	24 641	18 162	6 479	2 998	1 719	1 279
1942/'43	151	1 835		1 176	659	29 971	22 725	7 246	3 136	1 900	1 236
1943/'44	186	2 434		1 606	828	36 971	28 592	8 379	6 719	4 989	1 730
1944/'45	208	3 113		2 194	919	44 639	35 148	9 491	7 108	5 429	1 679
1945/'46	244	3 826		2 811	1 015	54 248	43 724	10 524	8 271	6 346	1 925
1946/'47	267	4 401		3 131	1 270	62 828	51 580	11 248	11 119	9 005	2 114
1947/'48	278	4 534		3 197	1 337	59 905	48 708	11 197	12 735	10 476	2 259
1948/'49	302	4 514		3 190	1 324	55 461	44 399	11 062	14 903	12 667	2 236
1949/'50	317	4 584		3 200	1 384	55 522	44 077	11 445	12 315	10 060	2 255
1950/'51	326	4 488		2 985	1 503	53 289	41 663	11 626	12 487	9 877	2 610
1951/'52	340	4 401		2 886	1 515	51 897	40 246	11 651	11 895	9 497	2 398
1952/'53	354	4 412		2 881	1 531	50 893	38 485	12 408	9 637	7 005	2 632
1953/'54	371	4 746		3 078	1 668	58 386	45 506	12 880	12 098	9 533	2 565
1954/'55	387	4 999		3 216	1 783	64 939	50 739	14 200	13 721	11 080	2 641
1955/'56	415	5 294		3 431	1 863	72 675	56 960	15 715	13 918	10 986	2 932
1956/'57	432	5 840		3 864	1 976	80 072	62 581	17 491	16 071	12 501	3 570
1957/'58	454	6 214		4 120	2 094	86 470	66 750	19 720	18 789	15 084	3 705
1958/'59	473	6 708		4 513	2 195	91 469	69 012	22 457	20 731	16 406	4 325
1959/'60	503	7 382		4 978	2 404	98 010	70 543	27 467	23 206	18 066	5 140
1960/'61	530	8 333		5 770	2 563	108 221	75 495	32 726	23 507	17 974	5 533
1961/'62	664	8 817		5 905	2 912	115 810	78 131	37 679	26 127	18 454	7 673

**Not. Mesleki ve teknik ortaokullar ile mesleki ve teknik liseleri kapsar. Resmî ve özel okulları kapsar.**

(1) Kadrolu öğretmenler ile öğretmen olmayıp ücretle ders okutan öğretmenleri kapsar.

(2) 1923-24 öğretim yılında erkek kadın ayrımı yapılamayan 325 öğretmen toplama ilave edilmiştir.

(3) 1927-28 öğretim yılında öğretmenlerin erkek kadın ayrımı yapılmadığından toplam sütununda gösterilmiştir

Note. Data covers both vocational and technical junior high schools and high schools. Includes public and private schools.

(1) Includes teachers on permanent staff and other teachers

(2) 325 teachers are shown in the total since the breakdown of enrollment by sex is not available for the 1923-24 school year

(3) Teachers are shown in the total since the breakdown of enrollment by sex is not available for the 1927-28 school year

#### 4.4 Mesleki ve teknik okullarda; okul ve cinsiyetlerine göre öğretmen, öğrenci ve diploma alanlar sayısı (devam)

Number of schools, teachers, enrollment and graduates by sex in vocational and technical schools (continued)

Öğretim yılı School year	Öğretmen Teachers				Öğrenci Enrollment			Diploma alanlar Graduates		
	Okul Schools	Toplam Total (1)	Erkek Male	Kadın Female	Toplam Total	Erkek Male	Kadın Female	Toplam Total	Erkek Male	Kadın Female
1962/63	709	9 500	6 331	3 169	126 024	83 469	42 555	27 257	17 818	9 439
1963/64	738	10 220	6 799	3 421	149 148	100 086	49 062	30 735	19 433	11 302
1964/65	777	10 464	6 826	3 638	162 592	109 486	53 106	33 608	24 247	9 361
1965/66	786	11 104	7 140	3 964	177 783	118 608	59 175	34 395	19 999	14 396
1966/67	824	11 611	7 305	4 306	191 082	129 197	61 885	44 915	30 165	14 750
1967/68	892	13 575	8 949	4 626	200 037	134 465	65 572	53 381	36 244	17 137
1968/69	889	13 567	8 810	4 757	207 774	137 964	69 810	49 172	32 811	16 361
1969/70	887	14 179	9 235	4 944	217 332	142 206	75 126	51 450	33 168	18 282
1970/71	917	15 039	9 782	5 257	244 144	161 328	82 816	53 152	34 292	18 860
1971/72	936	15 490	10 150	5 340	263 184	173 754	89 430	57 085	35 806	21 279
1972/73	968	15 814	10 425	5 389	266 144	173 554	92 590	39 516	25 534	13 982
1973/74	974	16 868	11 075	5 793	285 439	182 922	102 517	59 686	38 010	21 676
1974/75	1 078	19 117	13 405	5 712	313 431	206 598	106 833	75 142	47 303	27 839
1975/76	1 237	21 079	14 717	6 362	387 748	269 049	118 699	88 414	53 949	34 465
1976/77	1 399	23 233	15 817	7 416	435 726	315 495	120 231	92 417	62 058	30 359
1977/78	1 558	24 683	16 986	7 697	469 430	340 775	128 655	108 379	74 695	33 684
1978/79	1 601	25 851	17 603	8 248	482 839	348 584	134 255	111 821	80 283	31 538
1979/80	1 719	28 599	18 991	9 608	514 923	370 701	144 222	115 266	79 738	35 528
1980/81	1 864	33 969	22 575	11 394	520 332	370 064	150 268	101 240	69 027	32 213
1981/82	1 900	36 327	24 192	12 135	530 695	375 513	155 182	108 337	73 420	34 917
1982/83	1 960	39 823	26 248	13 575	541 157	385 637	155 520	109 510	72 858	36 652
1983/84	1 992	40 418	26 721	13 697	560 415	402 826	157 589	120 113	82 875	37 238
1984/85	1 945	41 056	26 626	14 430	576 067	415 499	160 568	121 786	83 839	37 947
1985/86	2 024	43 276	27 985	15 291	616 676	442 534	174 142	128 693	90 845	37 848
1986/87	2 131	45 219	29 357	15 862	666 319	471 652	194 667	133 512	91 519	41 993
1987/88	2 237	47 157	30 338	16 819	720 567	501 002	219 565	143 141	96 738	46 403
1988/89	2 333	47 102	29 970	17 132	772 272	525 904	246 368	151 102	101 143	49 959
1989/90	2 542	49 504	31 550	17 954	830 716	558 575	272 141	170 923	112 710	58 213
1990/91	2 795	51 910	32 520	19 390	900 205	593 771	306 434	208 692	135 250	73 442
1991/92	2 973	57 431	35 628	21 803	977 010	634 443	342 567	228 713	148 981	79 732
1992/93	2 219	61 061	37 716	23 345	752 711	500 514	252 197	193 642	130 395	63 247
1993/94	2 344	65 688	40 676	25 012	809 051	531 826	277 225	201 010	126 050	74 960
1994/95	2 576	68 893	42 373	26 520	894 738	586 035	308 703	237 570	153 939	83 631
1995/96	2 791	74 136	45 659	28 477	961 727	619 996	341 731	235 414	149 060	86 354
1996/97	3 060	75 151	45 886	29 265	980 203	620 093	360 110	241 695	151 263	90 432
1997/98	3 212	71 766	43 467	28 299	963 774	592 558	371 216	186 108	113 753	72 355
1998/99	3 365	74 559	44 967	29 592	998 071	606 382	391 689	273 630	162 106	111 524
1999/00'	3 344	73 242	44 750	28 492	916 438	558 687	357 751	240 861	138 920	101 941
2000/01'	3 544	69 467	43 306	26 161	875 238	547 441	327 797	243 652	146 834	96 818
2001/02'	3 732	72 263	44 953	27 310	906 456	564 986	341 470	177 437	109 158	68 279
2002/03	3 660	60 703	36 453	24 250	985 575	627 637	357 938	196 215	119 218	76 797
2003/04	4 204	68 231	40 385	27 846	1 072 890	669 704	403 186	232 268	140 537	91 731
2004/05	4 244	74 405	46 938	27 467	1 112 937	674 206	438 731	226 475	132 587	93 888
2005/06	4 029	82 736	50 554	32 182	1 182 637	732 282	450 355	-	-	-

NOT:Sistem gereği diploma alan öğrenci sayıları bir yıl sonra verilmektedir.

Note: Graduates are not available yet.

#### 4.5 Yükseköğretim kurumlarında; okul ve cinsiyetlerine göre öğretim elemanı, öğrenci ve diploma alanlar sayısı

Number of schools, teaching staff, enrollment and graduates by sex in higher educational institutions

Öğretim yılı School year	Öğretmen Teachers				Öğrenci Enrollment			Diploma alanlar Graduates		
	Okul Schools	Toplam Total		Kadın Female	Toplam Total	Erkek Male	Kadın Female	Toplam Total	Erkek Male	Kadın Female
		Erkek Male	Kadın Female							
1923/24	9	307	307	-	2 914	2 629	285	321 (2)	-	-
1924/25	9	349	349	-	3 483	2 865	618	375 (2)	-	-
1925/26	11	420	420	-	3 930	3 256	674	416 (2)	-	-
1926/27	17	357	357	-	3 551	2 964	587	502 (2)	-	-
1927/28	18	451	451	-	3 918	3 477	441	627	592	35
1928/29	18	515	515	-	3 827	3 461	366	575	538	37
1929/30	17	502	502	-	3 682	3 390	292	608	568	40
1930/31	17	526	526	-	4 186	3 646	540	574	538	36
1931/32	18	526	526	-	4 704	4 081	623	598	537	61
1932/33	18	502	501	1	5 295	4 535	760	719	603	116
1933/34	17	574	533	41	5 851	5 005	846	760	622	138
1934/35	17	691	598	93	6 624	5 674	950	878	711	167
1935/36	18	743	653	90	7 277	6 162	1 115	1 009	841	168
1936/37	19	796	699	97	8 354	7 064	1 290	1 127	1 001	126
1937/38	19	837	739	98	9 384	7 820	1 564	1 301	1 105	196
1938/39	19	855	756	99	10 213	8 431	1 782	1 403	1 185	218
1939/40	19	1 013	882	131	12 130	9 884	2 246	1 554	1 262	292
1940/41	20	967	838	129	12 844	10 262	2 582	1 678	1 330	348
1941/42	20	889	783	106	14 693	11 654	3 039	1 736	1 425	311
1942/43	20	1 120	924	196	15 945	12 563	3 382	1 485	1 188	297
1943/44	26	1 403	1 146	257	18 293	14 551	3 742	1 859	1 420	439
1944/45	28	1 365	1 152	213	19 502	15 603	3 899	2 221	1 755	466
1945/46	31	1 388	1 201	187	19 273	15 688	3 585	2 440	1 926	514
1946/47	32	1 654	1 399	255	21 531	17 417	4 114	2 969	2 330	639
1947/48	33	1 788	1 511	277	25 230	20 688	4 542	3 541	2 786	755
1948/49	33	1 823	1 471	352	25 209	20 512	4 697	3 205	2 495	710
1949/50	34	1 852	1 556	296	25 091	20 363	4 728	3 061	2 442	619
1950/51	34	1 950	1 655	295	24 815	19 953	4 862	3 107	2 467	640
1951/52	33	1 946	1 668	278	24 040	19 348	4 692	2 981	2 459	522
1952/53	33	2 000	1 692	308	24 366	19 812	4 554	3 013	2 387	626
1953/54	34	2 126	1 773	353	23 309	19 090	4 219	2 874	2 277	597
1954/55	35	2 280	1 882	398	28 069	23 220	4 849	3 116	2 476	640
1955/56	40	2 453	2 024	429	36 998	30 764	6 234	3 124	2 509	615
1956/57	43	2 867	2 377	490	39 820	33 251	6 569	3 263	2 619	644
1957/58	44	2 947	2 438	509	42 060	35 415	6 645	3 627	2 860	767
1958/59	48	3 661	3 047	614	46 466	38 597	7 869	4 096	3 308	788
1959/60	49	3 911	3 176	735	54 069	42 972	11 097	5 945	4 817	1 128

Not. Bilgiler, 1983-84 öğretim yılından itibaren Yükseköğretim Kurumu Başkanlığından alınmıştır. Ön lisans ve lisans bilgileri kapsanmıştır.

(1) Fakülte ve yüksekokul sayısıdır.

(2) 1927-28 öğretim yılına kadar diploma alanların erkek kadın ayrımı yapılamadığından toplamda gösterilmiştir.

Note. Data since 1983-84 school year are taken from the Council of Higher Education. Data covers pre-graduate and higher education.

(1) Numbers of universities and other higher educational institutions.

(2) Graduates are shown in the total since the breakdown of enrollment by sex is not available until the 1927-28 school year.

#### 4.5 Yükseköğretim kurumlarında; okul ve cinsiyetlerine göre öğretim elemanı, öğrenci ve diploma alanlar sayısı (devam)

Number of schools, teaching staff, enrollment and graduates by sex in higher educational institutions (continued)

Öğretim yılı School year	Öğretmen Teachers				Öğrenci Enrollment			Diploma alanlar Graduates		
	Okul Schools	Toplam Total		Kadın Female	Toplam Total	Erkek Male	Kadın Female	Toplam Total	Erkek Male	Kadın Female
		Erkek Male	Kadın Female							
1960/61	55	4 071	3 300	771	65 297	52 290	13 007	6 025	4 864	1 161
1961/62	66	4 536	3 640	896	65 084	51 893	13 191	6 988	5 648	1 340
1962/63	71	4 461	3 432	1 029	70 649	56 293	14 356	7 099	5 539	1 560
1963/64	83	4 368	3 451	917	77 281	61 791	15 490	7 988	6 114	1 874
1964/65	87	4 916	3 791	1 125	84 335	66 454	17 881	9 238	6 944	2 294
1965/66	96	5 806	4 438	1 368	97 309	76 918	20 391	10 611	8 127	2 484
1966/67	106	6 200	4 834	1 366	108 632	86 254	22 378	12 727	9 898	2 829
1967/68	120	6 786	5 224	1 562	123 683	100 180	23 503	14 768	11 645	3 123
1968/69	142	7 489	5 776	1 713	140 000	113 330	26 670	16 237	13 219	3 018
1969/70	146	8 295	6 265	2 030	147 175	119 721	27 454	20 191	16 554	3 637
1970/71	150	9 031	6 949	2 082	169 793	137 759	32 034	22 856	18 440	4 416
1971/72	161	11 152	8 434	2 718	169 672	137 061	32 611	22 177	17 678	4 499
1972/73	158	11 170	8 461	2 709	168 818	136 016	32 802	23 760	18 707	5 053
1973/74	166	11 773	8 778	2 995	177 281	141 661	35 620	25 302	20 006	5 296
1974/75	212	12 654	9 450	3 204	262 302	204 883	57 419	28 296	21 809	6 487
1975/76	288	14 445	10 833	3 612	321 568 (3)	213 292	64 847	30 858	23 069	7 789
1976/77	334	15 930	12 072	3 858	344 305 (3)	241 619	73 342	44 565 (3)	33 603	10 568
1977/78	349	17 465	13 267	4 198	346 476 (3)	247 145	79 538	71 107	53 270	17 837
1978/79	361	20 244	15 481	4 763	333 312	246 808	79 878	65 006	48 449	16 557
1979/80	347	20 699	15 579	5 120	270 278	203 500	66 778	71 126 (4)	52 542	15 915
1980/81	321	20 917	15 605	5 312	237 369	175 558	61 811	31 841	23 319	8 522
1981/82	334	22 223	16 440	5 783	240 403	174 345	66 058	40 817	29 454	11 363
1982/83	273	21 814	15 975	5 839	281 539	197 962	83 577	35 144	24 126	11 018
1983/84	286	20 333	14 468	5 865	322 320	213 650	108 670	39 880	27 086	12 794
1984/85	302	21 949	15 413	6 536	398 185	273 028	125 157	43 864	29 201	14 663
1985/86	310	22 968	16 018	6 950	449 414	303 932	145 482	57 848	37 700	20 148
1986/87	322	24 382	16 797	7 585	481 600	320 624	160 976	70 563	46 104	24 459
1987/88	343	27 196	18 726	8 470	503 623	335 603	168 020	74 099	47 853	26 246
1988/89	368	28 856	19 855	9 001	560 446	372 034	188 412	75 639	48 189	27 450
1989/90	387	32 029	21 949	10 080	644 835	428 497	216 338	80 798	52 303	28 495
1990/91	408	34 469	23 540	10 929	705 409	468 406	237 003	83 855	54 461	29 394
1991/92	424	35 132	23 932	11 200	759 047	500 585	258 462	87 428	56 389	31 039
1992/93	473	38 483	25 961	12 522	859 484	563 068	296 416	96 708	58 993	37 715
1993/94	625	42 475	28 714	13 761	1 083 063	677 635	405 428	116 878	68 714	48 164
1994/95	741	44 086	29 630	14 456	1 107 320	681 408	425 912	135 346	77 279	58 067
1995/96	817	50 259	33 779	16 480	1 160 688	706 400	454 288	149 130	84 702	64 428
1996/97	863	53 805	35 977	17 828	1 222 362	740 584	481 778	168 204	94 913	73 291
1997/98	937	56 401	37 336	19 065	1 330 241	800 619	529 622	190 321	106 414	83 907
1998/99	1 006	60 129	39 303	20 826	1 382 149	830 374	551 775	200 582	113 782	86 800
1999/00*	1 053	65 204	42 105	23 099	1 419 927	843 999	575 928	212 028	121 574	90 454
2000/01*	1 084	67 880	43 519	24 361	1 508 205	886 945	621 260	234 181	133 781	100 400
2001/02*	1 131	71 290	45 136	26 154	1 568 384	913 960	654 424	267 791	153 560	114 231
2002/03	1 203	76 090	47 885	28 205	1 798 623	1 052 739	745 884	289 579	162 956	126 623
2003/04	1 454	78 804	48 946	29 858	1 841 546	1 079 059	762 487	296 113	169 448	126 665
2004/05	1 257	82 096	50 662	31 434	1 969 086	1 145 161	823 925	346 563	194 943	151 620
2005/06	1 306	84 785	51 927	32 858	2 342 898	1 350 663	992 235	(5)	(5)	(5)

(3) Bazı okullarda öğrencilerin erkek kadın ayrımı yapılmadığından toplamda gösterilmiştir.

(4) 5 eğitim enstitüsüne ilişkin diploma alanların erkek kadın ayrımı yapılmadığından toplamda gösterilmiştir.

(5) Sistem gereği diploma alan öğrenci sayıları bir öğretim yılı sonra verilmektedir.

(3) Some enrollment are shown in the total since the breakdown of enrollment by sex is not available in some schools.

(4) The graduates of five Education Institutes are shown in the total since the breakdown of students by sex is not available.

(5) Graduates are not available yet



#### 4.6 Okul başına düşen öğrenci sayısı

Number of students per school

Yıl Year	İlkokul Primary schools	Genel ortaokul Junior high school	Genel lise High schools	Mesleki ve teknik okullar Vocational and technical schools	Yükseköğretim kurumları Higher educational institutions
1923/24	70	82	54	102	324
1924/25	65	157	118	102	387
1925/26	68	171	131	116	357
1926/27	73	116	61	173	209
1927/28	76	255	91	175	218
1928/29	72	298	85	181	213
1929/30	71	310	93	170	217
1930/31	74	326	100	154	246
1931/32	78	379	114	144	261
1932/33	84	190	119	103	294
1933/34	93	211	133	117	344
1934/35	101	239	143	126	390
1935/36	110	274	206	144	404
1936/37	115	312	253	157	440
1937/38	114	346	308	143	494
1938/39	103	367	325	152	538
1939/40	96	394	328	166	638
1940/41	90	401	303	197	642
1941/42	86	376	344	216	735
1942/43	82	345	355	198	797
1943/44	82	307	361	199	704
1944/45	97	285	365	215	697
1945/46	97	260	307	222	622
1946/47	93	237	297	235	673
1947/48	91	221	264	215	765
1948/49	91	191	251	184	764
1949/50	93	171	244	175	738
1950/51	93	168	252	163	730
1951/52	94	170	242	153	728
1952/53	95	174	306	144	738
1953/54	98	182	314	157	686
1954/55	101	208	316	168	802
1955/56	106	232	272	175	925
1956/57	110	270	292	185	926
1957/58	113	301	309	190	956
1958/59	116	325	316	193	968
1959/60	117	357	328	195	1 103
1960/61	117	391	390	204	1 187
1961/62	123	410	441	174	986

Kaynak: 4.1, 4.2, 4.3, 4.4 ve 4.5

Source: 4.1, 4.2, 4.3, 4.4 and 4.5

#### 4.6 Okul başına düşen öğrenci sayısı (devam)

Number of students per school (continued)

Yıl Year	İlkokul Primary schools	Genel ortaokul Junior high school	Genel lise High schools	Mesleki ve teknik okullar Vocational and technical schools	Yükseköğretim kurumları Higher educational institutions
1962/63	127	412	476	178	995
1963/64	128	418	472	202	931
1964/65	127	411	439	209	969
1965/66	127	437	463	226	1 014
1966/67	130	463	458	232	1 025
1967/68	131	463	491	224	1 031
1968/69	130	455	482	234	986
1969/70	132	430	480	245	1 008
1970/71	131	439	490	266	1 132
1971/72	130	465	502	281	1 054
1972/73	131	456	483	275	1 068
1973/74	132	403	424	293	1 068
1974/75	131	382	442	291	1 237
1975/76	130	372	442	313	1 117
1976/77	128	350	462	311	1 031
1977/78	126	334	464	301	993
1978/79	127	308	462	302	923
1979/80	127	287	480	300	779
1980/81	125	266	458	279	739
1981/82	128	292	462	279	720
1982/83	131	315	443	276	1 031
1983/84	137	341	445	281	1 127
1984/85	135	362	478	296	1 318
1985/86	135	372	489	305	1 450
1986/87	135	371	500	313	1 496
1987/88	136	374	486	322	1 468
1988/89	133	387	478	331	1 523
1989/90	134	367	462	327	1 666
1990/91	134	365	450	322	1 729
1991/92	136	343	474	329	1 790
1992/93	134	336	490	346	1 817
1993/94	132	310	498	353	1 733
1994/95	134	290	541	359	1 494
1995/96	130	270	547	356	1 421
1996/97	135	257	504	330	1 416
1997/98	192	-	483	300	1 420
1998/99	213	-	494	297	1 374
1999/00*	297	-	423	264	1 348
2000/01*	286	-	482	239	1 391
2001/02*	299	-	635	243	1 387
2002/03	294	-	799	269	1 495
2003/04	290	-	712	255	1 267
2004/05	297	-	658	262	1 566
2005/06	305	-	609	294	1 794

Kaynak: 4.1, 4.2, 4.3, 4.4 ve 4.5

Source: 4.1, 4.2, 4.3, 4.4 and 4.5

#### 4.7 Öğretmen başına düşen öğrenci sayısı

Number of students per teacher

Yıl Year	İlkokul Primary schools	Genel ortaokul Junior high school	Genel lise High schools	Mesleki ve teknik okullar Vocational and technical schools	Yükseköğretim kurumları Higher educational institutions
1923/24	33	7	2	11	9
1924/25	28	14	4	7	10
1925/26	28	15	4	7	9
1926/27	31	11	4	11	10
1927/28	30	25	6	11	9
1928/29	30	28	8	12	7
1929/30	31	26	8	10	7
1930/31	30	25	9	11	8
1931/32	31	31	11	13	9
1932/33	38	26	4	9	11
1933/34	39	20	10	12	10
1934/35	43	19	9	12	10
1935/36	46	22	13	12	10
1936/37	48	24	16	12	10
1937/38	48	26	18	12	11
1938/39	48	25	18	13	12
1939/40	47	25	17	14	12
1940/41	46	25	16	15	13
1941/42	43	24	18	16	17
1942/43	44	22	18	16	14
1943/44	44	20	17	15	13
1944/45	49	18	17	14	14
1945/46	50	17	14	14	14
1946/47	47	16	13	14	13
1947/48	45	15	13	13	14
1948/49	44	15	12	12	14
1949/50	46	15	11	12	14
1950/51	45	15	11	12	13
1951/52	45	16	11	12	12
1952/53	45	16	13	12	12
1953/54	46	17	14	12	11
1954/55	47	20	14	13	12
1955/56	47	21	13	14	15
1956/57	48	22	15	14	14
1957/58	48	23	15	14	14
1958/59	48	23	15	14	13
1959/60	47	23	16	13	14
1960/61	46	24	18	13	16
1961/62	46	24	19	13	14
1962/63	46	22	17	13	16
1963/64	47	23	17	15	18

Kaynak: 4.1, 4.2, 4.3, 4.4 ve 4.5

Source: 4.1, 4.2, 4.3, 4.4 and 4.5

#### 4.7 Öğretmen başına düşen öğrenci sayısı (devam)

Number of students per teacher (continued)

Yıl Year	İlkokul Primary schools	Genel ortaokul Junior high school	Genel lise High schools	Mesleki ve teknik okullar Vocational and technical schools	Yükseköğretim kurumları Higher educational institutions
1964/65	46	25	19	16	17
1965/66	44	27	19	16	17
1966/67	43	29	20	16	18
1967/68	42	30	20	15	18
1968/69	40	30	23	15	19
1969/70	40	31	25	15	18
1970/71	38	36	25	16	19
1971/72	36	40	24	17	15
1972/73	34	36	24	17	15
1973/74	34	35	23	17	15
1974/75	34	37	13	16	21
1975/76	32	37	14	18	22
1976/77	30	36	15	19	22
1977/78	30	35	15	19	20
1978/79	30	36	14	19	16
1979/80	28	38	15	18	13
1980/81	26	32	13	15	11
1981/82	28	33	13	15	11
1982/83	29	32	11	14	13
1983/84	31	34	11	14	16
1984/85	31	37	12	14	18
1985/86	31	39	12	14	20
1986/87	31	42	12	15	20
1987/88	31	44	12	15	19
1988/89	31	46	12	16	19
1989/90	30	45	12	17	20
1990/91	30	45	12	17	20
1991/92	29	42	13	17	22
1992/93	28	40	14	17	22
1993/94	27	37	15	17	25
1994/95	28	36	17	18	25
1995/96	28	33	17	18	23
1996/97	29	32	16	18	23
1997/98	30	-	17	13	24
1998/99	30	-	18	13	23
1999/00*	30	-	16	12	22
2000/01*	30	-	19	12	22
2001/02*	28	-	23	13	22
2002/03	28	-	26	16	24
2003/04	27	-	24	16	23
2004/05	26	-	21	15	24
2005/06	27	-	20	14	28

Kaynak: 4.1, 4.2, 4.3, 4.4 ve 4.5

Source: 4.1, 4.2, 4.3, 4.4 and 4.5

Bu bölümdeki kültür istatistiklerine ilişkin veriler Türkiye İstatistik Kurumu Kültür ve Spor İstatistikleri Takımı tarafından derlenmektedir.

Konularına göre yıl içinde yayımlanan kitap, gazete ve dergilere ilişkin veriler Milli Kütüphane Başkanlığından yıllık olarak alınmaktadır.

Kütüphane istatistiklerine ilişkin bilgiler; Kütüphaneler ve Yayımlar Genel Müdürlüğü aracılığıyla halk kütüphaneleri müdürlüklerinden yıllık olarak derlenmektedir.

Opera ve bale bilgileri; Devlet Opera ve Balesi Genel Müdürlüğünden, Tiyatro bilgileri ise Devlet Tiyatroları Genel Müdürlüğünden yıllık olarak derlenmektedir.

Müze istatistikleri; Kültür Varlıkları ve Müzeler Genel Müdürlüğünden yıllık olarak derlenmektedir.

Sinema salonlarına ilişkin bilgiler de yıllık olarak sinema müdürlüklerinden derlenmektedir.

### TANIM VE KAVRAMLAR

**Kütüphane:** Bünyesinde kitap, süreli yayınlar ile diğer tüm basılı ve yazılı malzemelerin teknik yöntemler ile tasnif edilerek toplandığı, korunduğu, belirli kuralları içinde halkın kullanımına açık olan yerlerdir.

**Kitap:** El yazması, taş veya matbaa baskısı veya teksirle çoğaltılmış bir veya birkaç konudan meydana getirilmiş yapraklardan meydana gelen ciltli veya ciltsiz müstakil bir yayındır.

**Süreli yayın:** Ortak bir başlık taşıyan, devamlılığı olan, belirli aralıklarla çıkartılan, birbirini takip eden sıralar halinde çıkan, içerisinde çeşitli yazarların yazıları bulunan, dergi ve gazeteleri kapsayan yayınlardır.

**Halk kütüphaneleri:** Kadın, erkek, her yaşta, her düzeyde ve her meslekten okuyucunun çeşitli konularda hazırlanmış eserlerden ücretsiz ve serbestçe yararlanmasını sağlayan, hizmet verdikleri bölgenin kültürel, sosyal ve teknik alanda kalkınmasına yardımcı kaynak oluşturan kurumlardır. Halk kütüphaneleri bulunduğu bölgenin özelliklerine göre kütüphane malzeme koleksiyonları hazırlamakta, hizmetlerini okuyucuya daha iyi sunabilmek için kendisine bağlı şubeler ve ödünç kitap verme servisleri açmaktadır.

**Müzeler:** Müzeler; tarih öncesi ve sonrasının kültür ve sanat değerine sahip her türlü taşınır ve taşınmaz eserlerinin korunup tanıtıldığı yerlerdir.

The data on cultural statistics in this section has been compiled by Culture and Sport Team of Turkish Statistical Institute.

The data on books, newspapers and periodicals released within the year by subjects has been obtained annually from Presidency of National Library.

The data on library statistics has been compiled annually from directorates of public libraries through the General Directorate of Libraries and Publications.

The data on operas and ballets has been compiled annually from General Directorate of State Opera and Ballet, whereas the data on theaters has been compiled annually from General Directorate of State Theater.

Museum statistics have been compiled annually from General Directorate of Cultural Heritage and Museums.

The information on cinema halls has been compiled annually from directorates of cinemas.

### DEFINITIONS AND CONCEPTS

**Libraries:** Places where collection of books, periodicals, pamphlets and other printed or written materials are technically classified, indexed and submitted to the use of public

**Books:** Independent bound or unbound publications, manuscripts, lithography or machine printed or duplicated, without limitation of the number of pages or subjects.

**Periodicals:** Publications issued in successive parts at regular intervals under the same title, comprising articles by different authors and including journals, magazines and newspapers.

**Public libraries:** Institutions that make it possible for people whether men or women of every age, every profession to benefit free of charge from works prepared in different subjects and help in the social, cultural and technical development of the region. The public libraries open services in providing collection of materials in different branches according to the features of the region.

**Museums:** Places where works of art, history, nature and other curiosities are preserved and exhibited.

### 5.1 Kütüphane sayısı Number of libraries

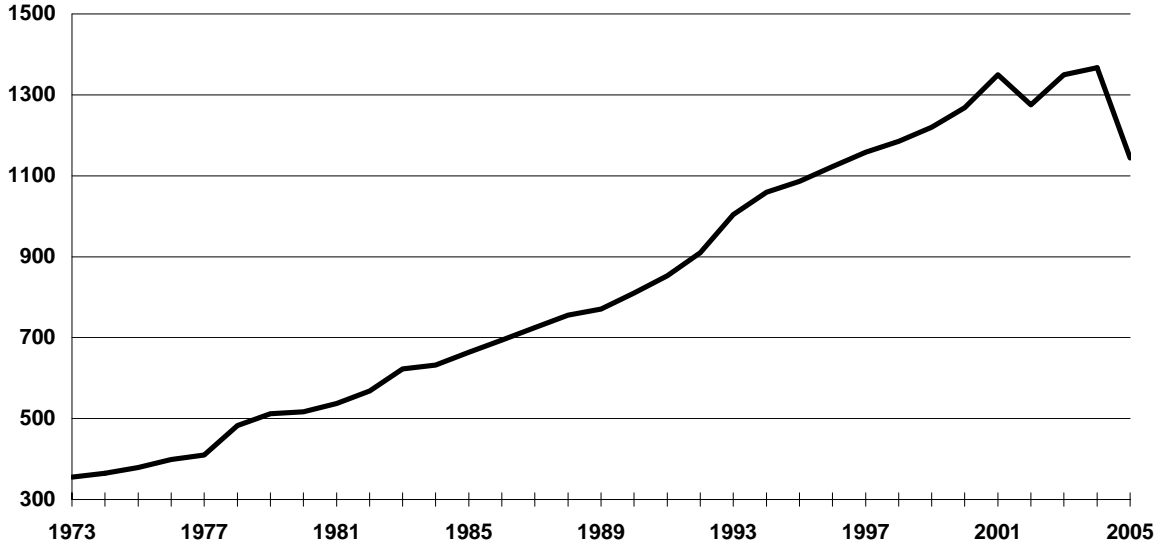

Kaynak - Source: 5.4

### 5.2 Yayınlanan kitap sayısı Number of book published

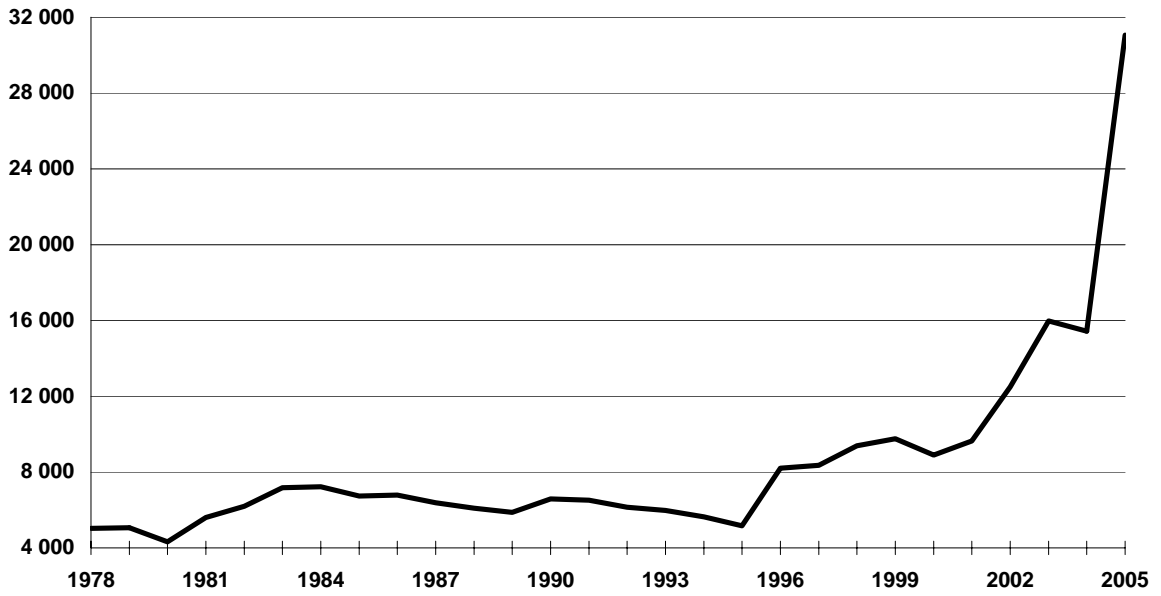

Kaynak - Source: 5.2

### 5.3 Sinema sayısı Number of movie houses

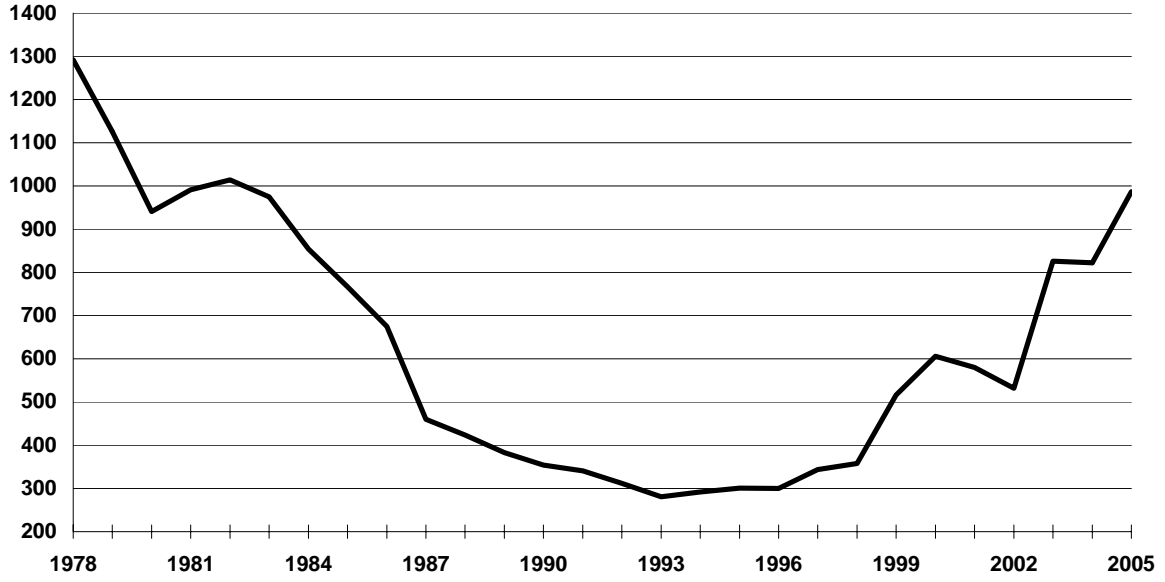

Kaynak - Source: 5.7

### 5.4 Müzeleri ziyaret eden sayısı Number of visitors to museums

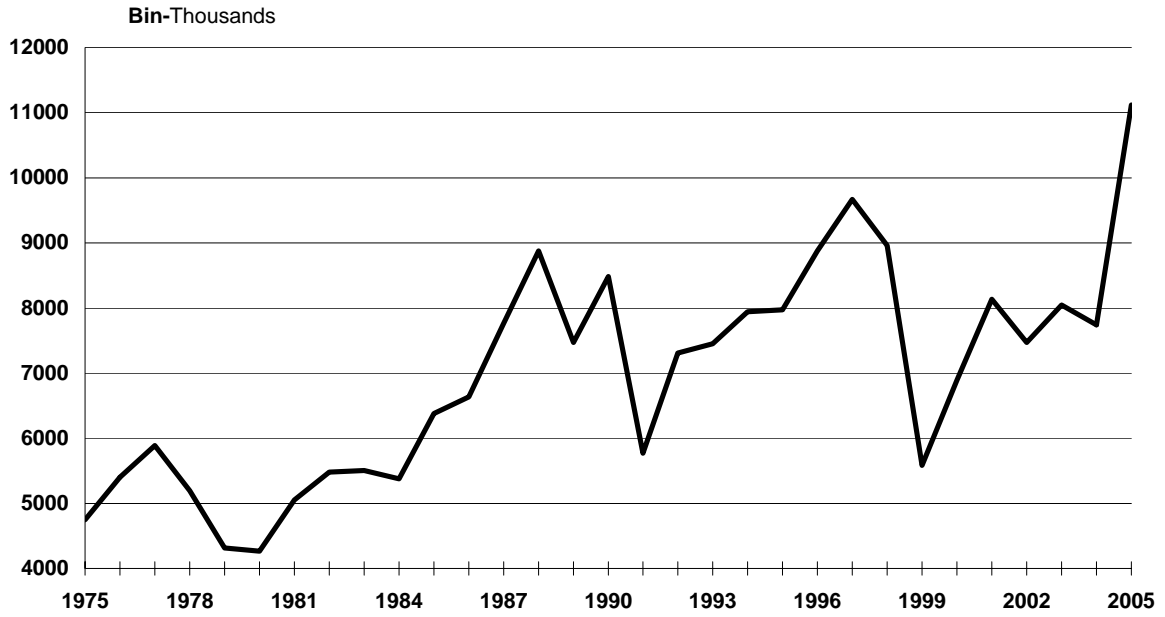

Kaynak - Source: 5.6

## 5.1 Spor kulüpleri ve sporcular

Sports clubs and sportsmen-sportswomen

Yıl Year	Spor kulüpleri sayısı Number of sports clubs	Sporcu sayısı Number of Sportsmen - sportswomen
1960/61	1 630	21 416
1961/62	1 685	24 280
1962/63	1 723	25 610
1963/64	1 755	24 351
1964/65	1 436	20 364
1965/66	1 546	37 800
1966/67	1 571	40 496
1967/68	1 597	43 191
1968/69	1 602	41 015
1969/70	1 607	41 960
1970/71	1 726	55 740
1971/72	1 679	72 865
1972/73	1 604	71 439
1973/74	1 595	55 107
1974/75	1 626	121 244
1975/76	1 645	73 937
1976/77	1 762	89 571
1977/78	1 926	91 493
1978/79	2 173	111 741
1979/80	2 385	132 566
1980/81	2 423	184 244
1981/82	2 488	344 421
1982/83	2 564	454 655
1983/84	2 794	392 730
1984/85	3 322	451 277
1985/86	3 480	663 501
1986/87	3 835	738 568
1987/88	4 151	810 550
1988/89	4 361	870 877
1989/90	4 698	945 273
1990/91	5 062	1 048 351
1991/92	5 155	460 967
1992/93	5 256	321 057
1993/94	5 501	119 960
1994/95	5 722	106 764
1995/96	5 853	132 850
1996/97	6 071	149 034
1997/98	6 117	150 486
1998/99	6 169	176 906
1999/00	5 865	254 071
2000/01	5 987	350 635
2001/02	6 035	278 047
2002/03	6 122	405 083
2003/04	6 364	607 893
2004/05	6 842	917 818

Kaynak: Gençlik ve Spor Genel Müdürlüğü.

Source: The General Directorate of Youth and Sports.



## 5.2 Konularına göre yıl içinde yayınlanan kitap sayısı

Yıl	Toplam Total	Genel General	Felsefe Philosophy	Din, İlahiyat Religion theology	Sosyal bilimler Social sciences	Dil Philology
1978	5 033	407	166	267	1 626	138
1979	5 071	436	129	365	1 442	116
1980	4 318	328	111	347	1 107	82
1981	5 610	911	90	369	1 271	160
1982	6 190	1 025	97	359	1 360	177
1983	7 180	1 207	100	555	1 667	161
1984	7 224	1 133	121	505	1 690	192
1985	6 741	818	105	612	1 744	294
1986	6 794	698	125	618	1 884	192
1987	6 382	572	128	424	2 012	199
1988	6 101	539	89	473	1 965	156
1989	5 870	425	98	397	1 897	155
1990	6 586	566	267	534	1 995	154
1991	6 522	608	144	446	2 149	155
1992	6 151	464	184	481	1 996	171
1993	5 978	386	175	397	1 903	108
1994	5 631	374	155	319	1 910	128
1995	5 172	323	181	346	1 520	85
1996	8 207	1 024	255	654	2 391	165
1997	8 352	645	345	798	2 284	215
1998	9 383	835	455	863	2 584	195
1999	9 763	843	393	667	2 473	281
2000	8 905	643	425	575	2 411	145
2001	9 644	696	460	622	2 613	157
2002	12 497	1 079	504	853	3 165	360
2003	15 976	1 379	644	1 092	4 047	460
2004	15 434	1 111	741	1 003	4 168	247
2005*	31 050	2 236	1 490	2 018	8 384	497

Kaynak: Milli Kütüphane Başkanlığı.

## 5.2 Number of book published during the year by subject

<b>Kuramsal bilimler</b> Pure sciences	<b>Uygulamalı bilimler</b> Applied sciences	<b>Güzel sanatlar ve eğlence</b> Fine arts and entertainment	<b>Edebiyat</b> Literature	<b>Tarih,coğrafya biyografya</b> History,geography biography	Year
335	630	287	717	460	1978
379	674	206	918	406	1979
267	475	123	1 190	288	1980
220	931	210	902	546	1981
217	1 154	163	1 122	516	1982
254	1 309	229	1 233	465	1983
234	1 236	276	1 304	533	1984
212	1 069	201	1 218	468	1985
321	1 081	227	1 069	579	1986
192	1 050	205	1 069	531	1987
136	764	220	1 137	622	1988
209	894	163	1 016	616	1989
135	863	178	1 468	426	1990
154	945	202	1 307	412	1991
135	755	184	1 338	443	1992
81	902	266	1 298	462	1993
113	717	227	1 195	493	1994
127	695	161	1 175	559	1995
112	858	332	1 690	726	1996
108	1 109	242	1 765	841	1997
121	808	319	2 098	1 105	1998
97	1 152	318	2 520	1 019	1999
107	729	378	2 590	902	2000
115	789	409	2 807	976	2001
124	1 475	408	3 225	1 304	2002
159	1 885	520	4 123	1 667	2003
185	1 250	648	4 491	1 590	2004
373	2 515	1 303	9 036	3 198	2005

Source: National library.

### 5.3 Konularına göre yıl içinde yayınlanan gazete ve dergi sayısı

Yıl	Toplam Total	Genel General	Felsefe Philosophy	Din, İlahiyat Religion theology	Sosyal bilimler Social sciences	Dil Philology
1978	2 256	1 012	11	22	806	9
1979	2 222	948	9	27	806	10
1980	2 019	1 030	9	15	608	4
1981	2 298	912	12	15	695	8
1982	2 535	948	4	18	933	10
1983	2 487	1 175	3	18	811	12
1984	2 635	1 392	7	21	726	6
1985	2 568	1 366	4	15	728	8
1986	2 670	1 416	5	20	724	7
1987	2 856	1 603	6	21	725	7
1988	2 873	1 543	7	17	739	4
1989	2 787	1 820	10	21	554	5
1990	2 614	1 794	6	21	418	3
1991	3 033	1 805	10	33	668	19
1992	2 910	1 587	5	28	877	9
1993	2 734	1 372	6	38	853	5
1994	2 763	1 291	11	33	912	9
1995	2 594	1 366	6	23	794	5
1996	2 405	1 080	4	40	768	7
1997	2 499	1 186	8	38	770	6
1998	2 515	1 319	7	29	682	8
1999	2 235	1 482	6	17	435	5
2000	2 357	1 499	8	20	456	9
2001	2 594	1 689	15	36	432	11
2002	3 428	2 092	34	55	544	52
2003	4 200	2 575	37	74	670	53
2004	4 900	2 830	41	82	891	53
2005*	5 653	3 083	43	99	1 099	54

Kaynak: Milli Kütüphane Başkanlığı.

### 5.3 Number of newspapers and periodicals published during the year by subject

<b>Kuramsal bilimler</b> Pure sciences	<b>Uygulamalı bilimler</b> Applied sciences	<b>Güzel sanatlar ve eğlence</b> Fine arts and entertainment	<b>Edebiyat</b> Literature	<b>Tarih, coğrafya biyografya</b> History, geography biography	Year
32	183	101	58	22	1978
33	184	123	63	19	1979
24	166	87	60	16	1980
157	263	88	114	34	1981
166	231	116	85	24	1982
36	224	99	93	16	1983
30	221	112	108	12	1984
25	209	112	83	18	1985
38	210	125	96	29	1986
23	232	125	85	29	1987
15	229	144	150	25	1988
16	185	95	65	16	1989
20	131	101	107	13	1990
37	177	169	87	28	1991
14	180	134	61	15	1992
19	185	165	75	16	1993
8	189	163	109	38	1994
8	194	131	46	21	1995
63	227	145	54	17	1996
13	225	181	56	16	1997
41	218	149	41	21	1998
5	150	91	30	14	1999
7	203	103	36	16	2000
44	228	89	32	18	2001
85	294	131	100	41	2002
81	375	164	123	48	2003
97	497	235	124	50	2004
101	630	297	144	103	2005

Source: National library.

#### 5.4 Halk kütüphaneleri, kitap ve kütüphanelerden yararlananların sayısı ve değişim oranları

Number of public libraries, books and library users and rate of changes

Yıl Year	Kütüphane sayısı Number of libraries	Değişim oranı Rate of change %	Kitap sayısı Number of books	Değişim oranı Rate of change %	Yararlanan sayısı Number of users	Değişim oranı Rate of change %
1945	61	-	702 060	-	465 544	-
1946	62	1.6	747 094	6.4	814 323	74.9
1947	62	0.0	786 702	5.3	872 812	7.2
1948	65	4.8	802 021	1.9	840 308	-3.7
1949	67	3.1	873 803	9.0	845 204	0.6
1950	78	16.4	876 701	0.3	808 087	-4.4
1951	79	1.3	880 407	0.4	891 355	10.3
1952	88	11.4	987 207	12.1	929 978	4.3
1953	105	19.3	1 038 819	5.2	966 695	3.9
1954	118	12.4	1 139 951	9.7	994 684	2.9
1955	129	9.3	1 205 468	5.7	1 039 872	4.5
1956	135	4.7	1 272 826	5.6	1 091 367	5.0
1957	145	7.4	1 358 715	6.7	1 162 525	6.5
1958	142	-2.1	1 453 172	7.0	1 228 497	5.7
1959	142	0.0	1 278 372	-12.0	1 207 808	-1.7
1960	152	7.0	1 369 760	7.1	1 334 525	10.5
1961	165	8.6	1 539 497	12.4	1 712 270	28.3
1962	174	5.5	1 668 639	8.4	1 903 339	11.2
1963	191	9.8	1 804 661	8.2	2 091 615	9.9
1964	211	10.5	1 923 801	6.6	2 323 384	11.1
1965	226	7.1	2 025 037	5.3	2 338 823	0.7
1966	232	2.7	2 216 557	9.5	2 480 448	6.1
1967	244	5.2	2 551 292	15.1	2 641 537	6.5
1968	266	9.0	2 712 752	6.3	2 678 213	1.4
1969	307	15.4	2 882 660	6.3	3 840 620	43.4
1970	327	6.5	3 034 387	5.3	4 192 324	9.2
1971	328	0.3	3 152 270	3.9	4 457 615	6.3
1972	343	4.6	3 250 831	3.1	4 792 075	7.5
1973	355	3.5	3 367 349	3.6	5 123 857	6.9
1974	365	2.8	3 521 282	4.6	5 583 918	9.0
1975	379	3.8	3 822 033	8.5	5 967 825	6.9
1976	399	5.3	3 948 814	3.3	6 140 753	2.9
1977	410	2.8	4 201 606	6.4	7 071 357	15.2
1978	483	17.8	4 409 513	4.9	8 460 904	19.7
1979	512	6.0	4 562 944	3.5	8 211 911	-2.9
1980	517	1.0	4 666 156	2.3	8 944 172	8.9
1981	537	3.9	4 917 954	5.4	10 053 708	12.4
1982	568	5.8	5 375 035	9.3	10 173 085	1.2
1983	623	9.7	5 962 955	10.9	14 090 014	38.5
1984	632	1.4	6 167 775	3.4	15 398 242	9.3
1985	664	5.1	6 422 463	4.1	14 895 904	-3.3
1986	694	4.5	6 636 285	3.3	16 354 569	9.8
1987	725	4.5	6 878 325	3.6	17 133 453	4.8
1988	756	4.3	7 154 311	4.0	18 684 942	9.1
1989	771	2.0	7 477 177	4.5	16 808 346	-10.0
1990	810	5.1	7 931 561	6.1	17 172 497	2.2
1991	853	5.3	8 550 321	7.8	18 108 956	5.5
1992	910	6.7	9 041 799	5.7	19 297 767	6.6
1993	1 004	10.3	9 718 725	7.5	21 160 880	9.7
1994	1 059	5.5	10 203 057	5.0	22 224 261	5.0
1995	1 086	2.5	10 687 293	4.7	22 478 681	1.1
1996	1 123	3.4	10 992 459	2.9	27 766 549	23.5
1997	1 158	3.1	11 377 134	3.5	22 376 532	-19.4
1998	1 185	2.3	11 704 920	2.9	20 318 223	-9.2
1999	1 220	3.0	12 040 478	2.9	20 130 593	-0.9
2000	1 268	3.9	12 362 903	2.7	19 276 225	-4.2
2001	1 350	6.5	12 398 913	0.3	20 964 172	8.8
2002	1 275	-5.6	12 433 310	0.3	20 179 482	-3.7
2003	1 350	5.9	12 684 084	2.0	17 827 177	-11.7
2004	1 367	1.3	12 984 801	2.4	20 516 562	15.1
2005*	1 144	-16.3	12 948 460	-0.3	20 706 526	0.9

Kaynak: Halk Kütüphaneleri Müdürlükleri.

Source: Public Libraries.

**5.5 Opera, bale ve tiyatro faaliyetleri**  
Activities of state opera, ballet and theaters

Yıl Year	Devlet opera ve balesi State opera and ballets		Devlet tiyatroları State theaters	
	Oynanan eser sayısı Events presented	Seyirci sayısı Attendance	Oynanan eser sayısı Events presented	Seyirci sayısı Attendance
1971/72	16	82 329	31	433 593
1972/73	24	86 422	33	359 766
1973/74	21	99 321	30	373 606
1974/75	23	61 951	33	310 941
1975/76	20	69 566	27	322 271
1976/77	16	42 276	28	311 326
1977/78	20	38 308	27	318 380
1978/79	23	49 493	32	563 107
1979/80	18	105 246	42	545 359
1980/81	32	184 224	44	791 445
1981/82	29	158 297	52	905 299
1982/83	49	180 314	42	620 768
1983/84	62	166 220	47	761 055
1984/85	66	241 722	61	794 099
1985/86	57	238 707	61	812 035
1986/87	53	218 458	62	785 505
1987/88	46	143 393	76	717 523
1988/89	54	160 569	87	923 680
1989/90	63	162 602	81	856 111
1990/91	78	207 042	77	906 037
1991/92	61	259 862	88	793 637
1992/93	84	320 198	90	794 799
1993/94	51	295 201	94	730 293
1994/95	63	279 389	180	920 196
1995/96	77	254 158	166	973 817
1996/97	55	225 603	163	837 208
1997/98	89	220 069	202	914 964
1998/99	80	248 413	158	942 157
1999/00	94	258 547	210	988 960
2000/01	95	207 360	198	892 027
2001/02	98	165 154	192	1 081 631
2002/03	135	273 271	202	1 068 211
2003/04	144	457 717	221	906 028
2004/05*	199	252 076	154	845 001

Kaynak: Devlet Opera ve Balesi Genel Müdürlüğü, Devlet Tiyatroları Genel Müdürlüğü.

Source: General Directorate of State Opera and Ballet, General Directorate of State Theaters.

## 5.6 Müzeleri ziyaret eden yerli ve yabancı sayısı

Number of national and foreign visitors to museums

Yıl Year	Ziyaretçiler-Visitors				
	Toplam Total	Yerli-Nationals		Yabancı-Foreigners	
		Paralı Paying entrance fee	Parasız Free	Paralı Paying entrance fee	Parasız Free
1975	4 746 381	1 488 642	1 005 904	2 184 923	66 912
1976	5 402 045	1 651 737	1 041 260	2 614 653	94 395
1977	5 890 567	1 728 263	1 278 530	2 774 107	109 667
1978	5 195 709	1 844 634	517 368	2 758 867	74 840
1979	4 313 864	1 377 470	504 737	2 376 837	54 820
1980	4 264 653	1 648 894	657 245	1 922 225	36 289
1981	5 050 927	1 578 867	1 406 503	1 983 095	82 462
1982	5 482 329	1 895 700	1 488 553	1 923 021	175 055
1983	5 504 654	2 589 895	971 230	1 843 922	99 607
1984	5 376 162	2 439 739	706 433	1 993 062	236 928
1985	6 378 680	2 115 085	1 515 086	2 442 878	305 631
1986	6 637 431	2 249 182	1 142 026	3 044 681	201 542
1987	7 766 310	1 979 474	2 273 034	3 397 468	116 334
1988	8 876 643	1 810 178	2 192 641	4 795 465	78 359
1989	7 473 469	1 399 689	1 616 171	4 387 846	69 763
1990	8 483 588	1 501 893	2 568 451	4 339 160	74 084
1991	5 770 705	1 148 467	2 455 679	2 087 839	78 720
1992	7 310 813	1 239 869	2 361 727	3 522 556	186 661
1993	7 450 127	1 396 031	2 465 124	3 222 996	365 976
1994	7 943 281	1 735 420	2 759 856	3 294 040	153 965
1995	7 971 952	1 805 613	2 843 467	2 760 428	562 444
1996	8 878 504	1 874 774	2 955 235	3 449 649	598 846
1997	9 668 049	2 156 873	3 008 173	4 292 733	210 270
1998	8 961 013	1 654 713	2 703 503	4 491 599	111 198
1999	5 582 917	941 520	2 698 851	1 829 622	112 924
2000	6 892 655	911 862	3 116 312	2 782 853	81 628
2001	8 133 473	1 086 133	3 255 335	3 595 557	196 448
2002	7 471 612	1 265 049	3 117 790	2 762 429	326 344
2003	8 048 909	2 020 147	3 357 231	2 213 095	458 436
2004	7 742 421	2 208 515	2 719 524	2 231 231	583 151
2005*	11 118 920	2 747 600	2 999 880	5 236 182	135 258

Kaynak: Kültür Varlıkları ve Müzeler Genel Müdürlüğü.

Source: General Directorate of Cultural Heritage and Museums.

**5.7 Sinema, gösterilen film ve seyirci sayısı**  
Number of cinema, pictures shown and spectators

Yıl Year	Sinema sayısı Number of movie houses	Gösterilen film sayısı		Seyirci sayısı	
		Number of pictures shown		Number of spectators	
		Yerli film National production	Yabancı film Foreign Production	Yerli film National production	Yabancı film Foreign Production
1978	1 292	109 070	29 838	58 255 850	22 784 862
1979	1 126	86 070	25 083	52 598 073	24 332 471
1980	941	80 437	29 151	38 553 202	24 027 301
1981	991	79 833	30 514	41 523 345	34 629 209
1982	1 014	75 215	35 058	33 479 210	34 858 379
1983	975	69 592	38 046	35 835 614	45 133 962
1984	854	54 645	34 637	26 753 374	29 562 237
1985	767	49 755	31 656	21 284 575	21 386 030
1986	675	44 605	28 260	20 345 721	19 857 030
1987	460	31 048	21 706	11 734 923	13 097 248
1988	424	29 550	21 984	7 736 401	12 553 466
1989	383	22 348	19 814	7 165 710	13 882 149
1990	354	18 587	19 739	5 668 705	13 565 271
1991	341	16 114	19 016	4 135 653	12 408 040
1992	312	12 939	16 581	3 082 474	10 158 925
1993	281	11 196	14 394	3 356 713	9 163 881
1994	292	9 414	12 717	1 185 408	9 282 056
1995	301	8 270	13 485	1 509 502	7 796 192
1996	300	11 761	15 315	1 593 458	7 861 138
1997	344	6 167	13 545	2 467 300	8 877 127
1998	358	3 983	14 201	2 100 769	13 650 177
1999	516	4 364	17 211	2 097 503	13 231 629
2000	606	4 733	19 363	2 899 103	14 187 049
2001	580	5 042	20 566	3 289 438	13 616 299
2002	532	3 302	19 227	2 079 671	13 326 926
2003	826	3 351	17 903	2 923 286	11 579 766
2004	822	4 989	21 409	6 657 156	12 013 678
2005*	987	5 671	19 405	6 795 791	11 205 675

Kaynak: Sinema Müdürlükleri.

Source: Cinema Directorates.



Bu bölümdeki veriler, Türkiye İstatistik Kurumu'na derlenmektedir.

Anayasa Mahkemesi'ne ilişkin bilgiler Anayasa Mahkemesi Başkanlığı'ndan; Yargıtay ceza ve hukuk dairelerinin çalışmalarına ilişkin bilgiler Yargıtay Başkanlığı'ndan; Danıştay çalışmalarına ilişkin bilgiler, Danıştay Başkanlığı'ndan ; Uyuşmazlık Mahkemesine ilişkin bilgiler ise Uyuşmazlık Mahkemesi Başkanlığı'ndan yıllık olarak alınmaktadır.

Ayrıca hukuk ve ceza mahkemelerine ilişkin bilgiler ile idari yargı ve icra müdürlüklerine ilişkin bilgiler Adalet Bakanlığı'ndan yıllık olarak alınmaktadır.

Hükümlülere ilişkin bilgiler, ceza infaz kurumuna yeni giren ve cezasını bitirerek çıkan veya ölen her hükümlü için ceza infaz kurumu müdürlüklerince düzenlenip Cumhuriyet Başsavcılıkları aracılığıyla aylık olarak TÜİK'e gönderilen hükümlü formlarına dayanılarak hazırlanmaktadır.

### TANIM VE KAVRAMLAR

**Savcı:** Her asliye mahkemesi nezdinde kamu davası açmak ve yürütmekle görevli bir savcı bulunur.

**Cürüm:** Bir toplumun var olma veya yaşam koşullarını veya bireylerin ve toplumun temel haklarını ihlal eden veya tehlikeye sokan suçlar olup, T.C.K'nın 11/1 maddesinin 1 ile 6 bentlerinde sayılan idam, ağır hapis, hapis, ağır para, kamu hizmetinden mahrumiyet cezalarıyla cezalandırılır. Örneğin; Adam öldürmek, hırsızlık, uyuşturucu madde kullanmak, satmak, satın almak gibi.

**Kabahat:** Kamunun iyiliği ve gelişmesini bozan filler olup, T.C.K'nın 11/2 maddesinin 1 ile 3 bentlerinde sayılan hafif hapis, hapis, hafif para, muayyen bir meslek ve sanatın icrasının tatili ile cezalandırılır. Örneğin; Kumar oynamak veya oynatmak, sarhoşluk, halkı rahatsız eden hareketler gibi.

**Hükümlü:** Hakkında mahkumiyet kararı kesinleşmiş olan kimse.

The data presented in this section is collected by the Turkish Statistical Institute.

Information concerning the Constitutional Court, the Supreme Court, the Council of State and the Court of Jurisdictional Disputes is provided annually by their respective administrations.

Information concerning the civil and criminal courts, administrative jurisdiction and enforcement offices is provided annually by the Ministry of Justice

Information concerning convicts is provided monthly from the convicts received into and discharged from prison and deceased convicts forms filled in by each prison directorate and sent to TURKSTAT by Chief Public Prosecutors.

### DEFINITIONS AND CONCEPTS

**Public prosecutor:** There is a public prosecutor at each court of general jurisdiction assigned to open and proceed with public suits.

**Felony:** It is a type of crime which violates and endangers the existence of a society or life conditions or the main advantages of individuals or a society. For example; Homicide, theft, use, sale and purchase of narcotics etc. People committing a felony are punished with the capital punishment, heavy imprisonment, imprisonment, heavy fine, disqualification from holding public office mentioned in the 1<sup>st</sup> - 6<sup>th</sup> items of the article 11/1 under the Turkish Criminal Law.

**Misdemeanor:** It is a type of crime which disturbs the improvement of public and public order. For example; Gambling drunkenness, public disturbances etc. People committing a misdemeanor are punished with the light imprisonment, imprisonment, light fine, disqualification to exercise of a definite profession or trade mentioned in the 1<sup>st</sup> - 3<sup>rd</sup> items of the article 11/2 under the Turkish Criminal Law.

**Convict:** A person who has been convicted of a crime by the courts.

**6.1 Hakim sayısı**  
Number of judges

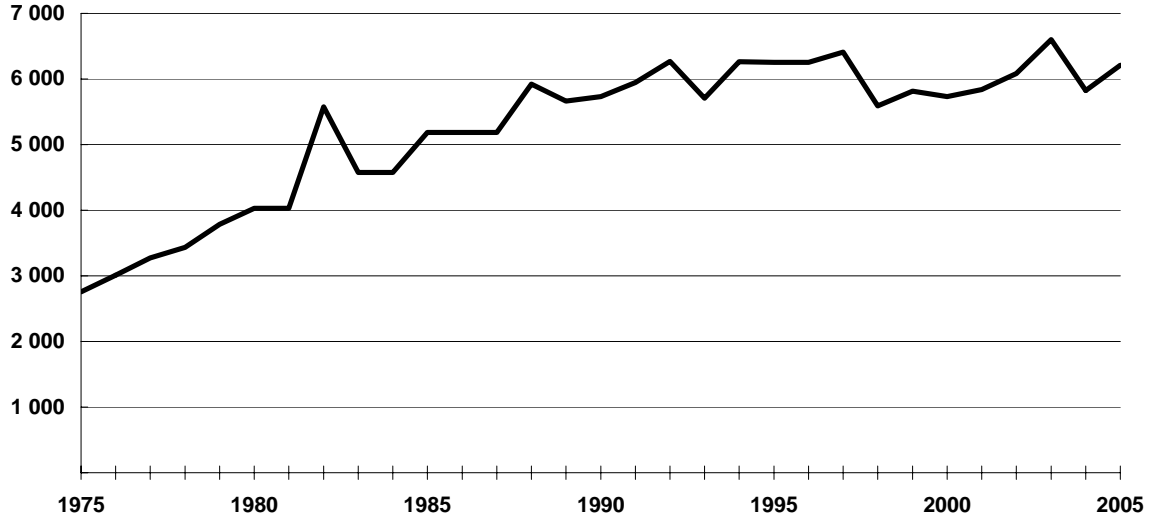

Kaynak - Source: 6.1

**6.2 Savcı sayısı**  
Number of Prosecutors

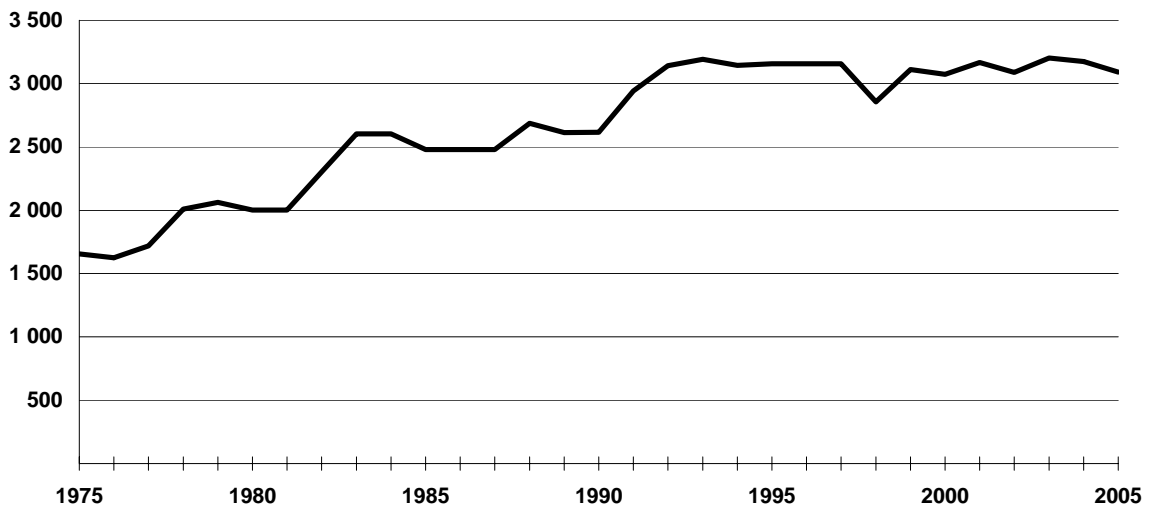

Kaynak - Source: 6.1

### 6.3 Hakim başına düşen dava sayısı Number of case per judges

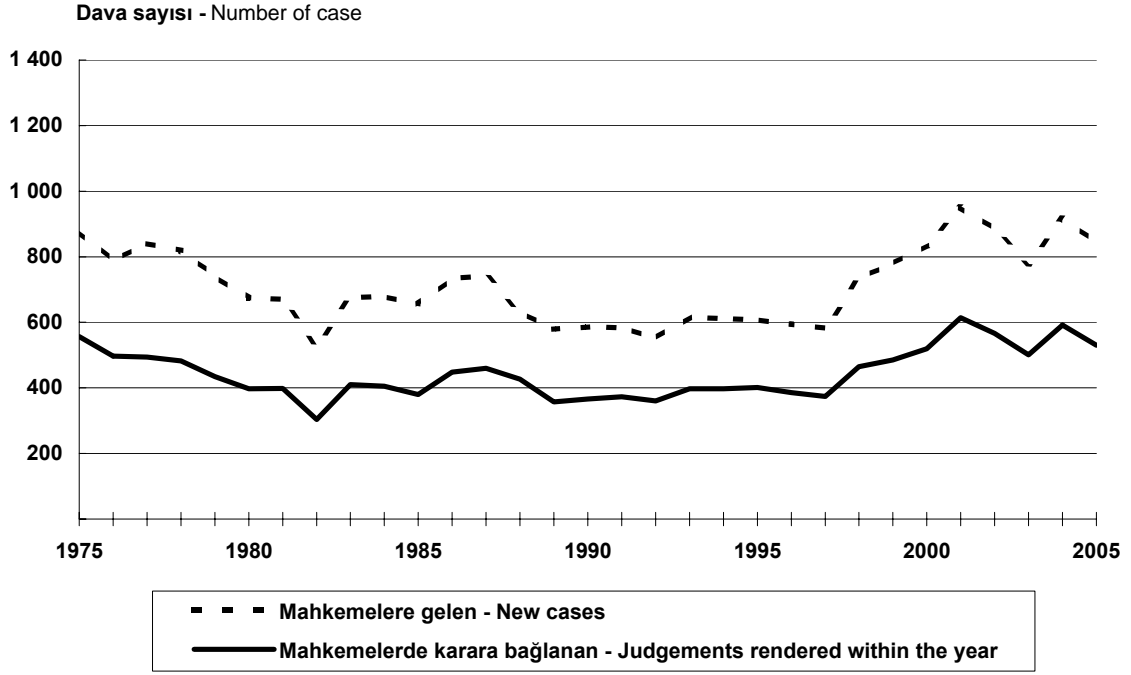

Kaynak - Source: 6.12

#### 6.4 Cezaevine giren hükümlüler Convicts received into prison

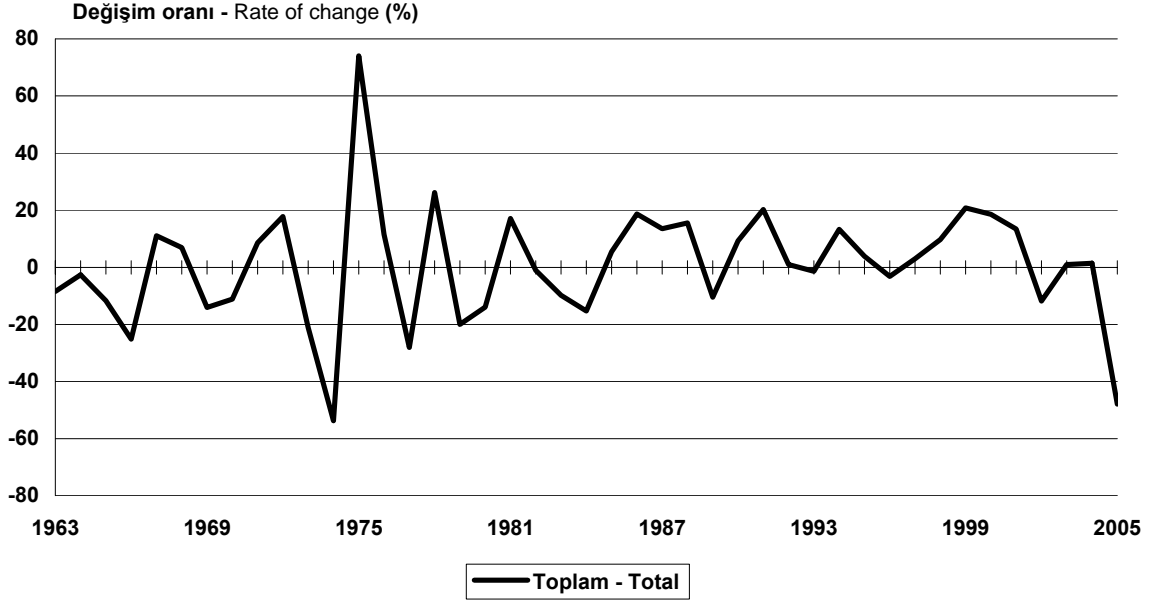

Kaynak - Source: 6.5

#### 6.5 Cezaevine giren hükümlüler Convicts received into prison

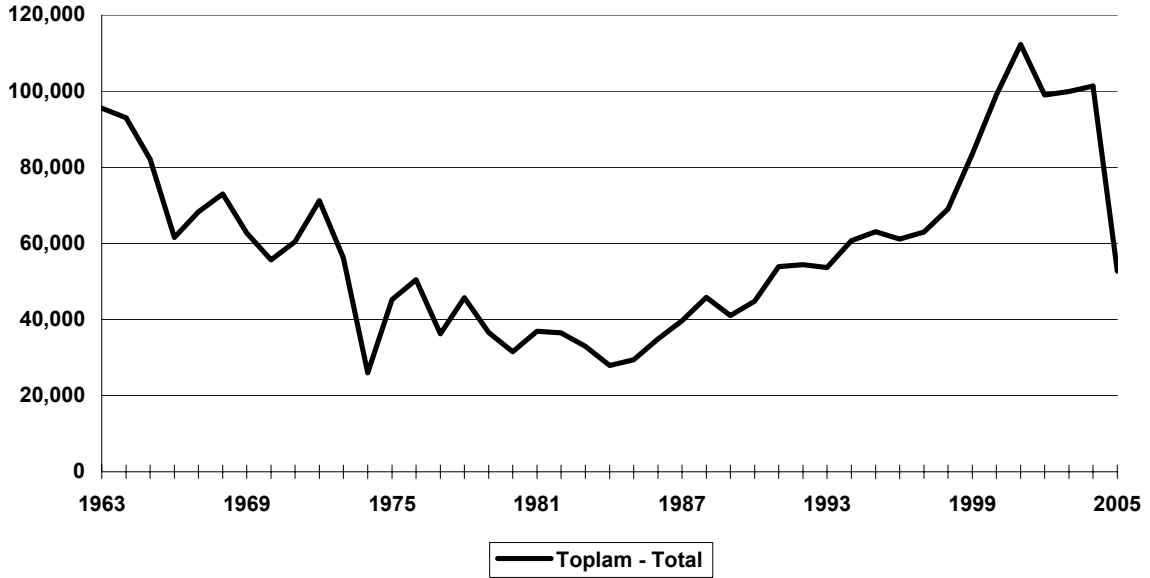

Kaynak - Source: 6.5

### 6.6 Eğitim durumuna göre cezaevine giren hükümlü sayısı

Number of convicts received into prison by education status

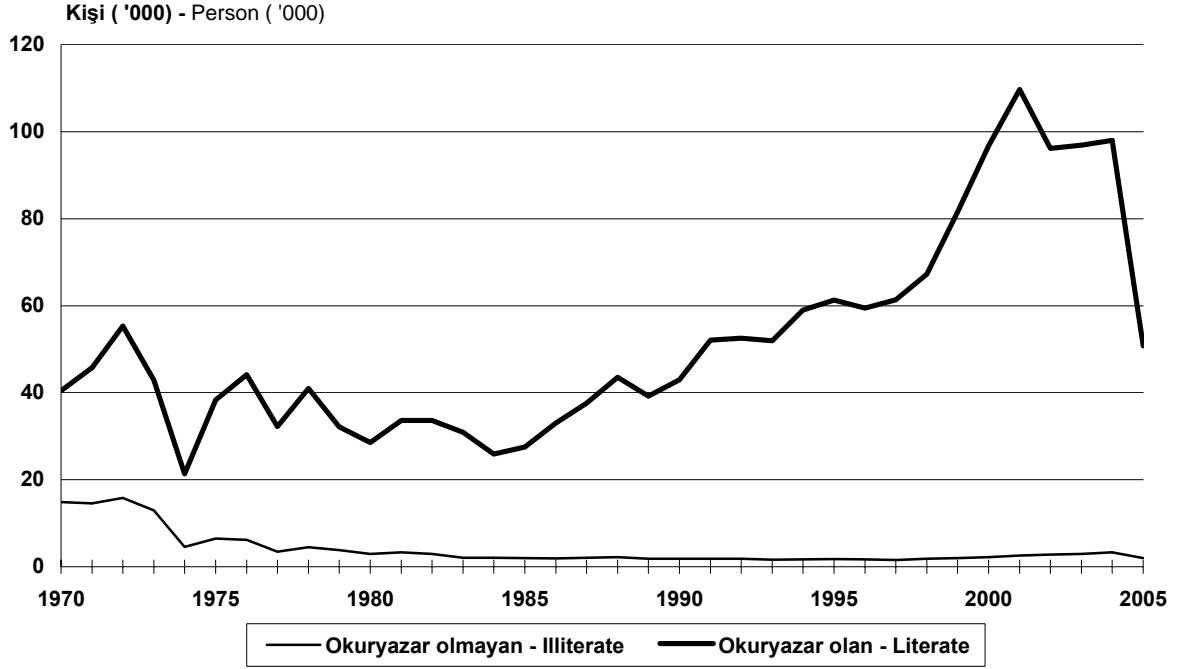

Kaynak - Source: 6.8

### 6.7 Seçilmiş suçlara göre cezaevine giren hükümlü sayısı

Number of convicts received into prison by selected crime

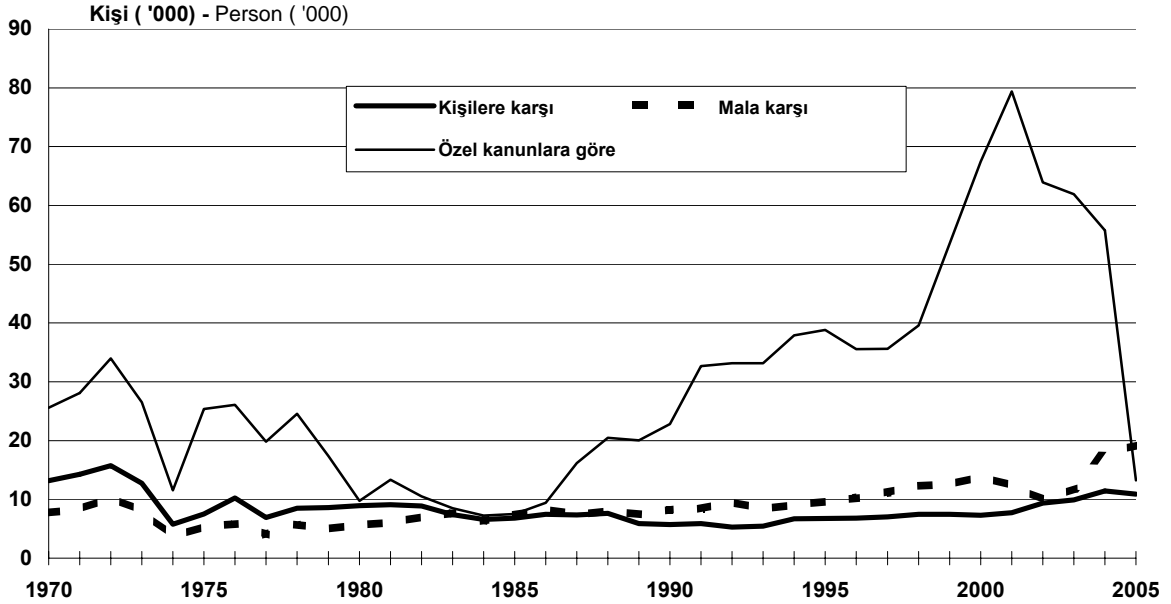

Kaynak - Source: 6.9

## 6.1 Adalet personeli sayısı

Number of judicial personnel

Yıl Year	Toplam Total	Baro bulunan illerdeki baroya kayıtlı avukat ve dava vekili				Diğer Other
		Savcı Prosecutor	Hakim Judge	Lawyer and counsellor		
1960	16 816	829	2 294	6 393	7 300	
1961	18 606	802	2 439	7 006	8 359	
1962 (1)	20 420	-	3 317	7 243	9 322	
1963 (1)	20 338	-	3 859	7 094	9 385	
1964	20 454	1 050	2 814	7 424	9 166	
1965	21 057	1 119	2 617	7 873	9 448	
1967	22 272	1 269	2 019	9 118	9 866	
1968	22 976	1 292	2 482	9 230	9 972	
1969	24 773	1 352	2 844	10 602	9 975	
1970	25 026	1 352	2 060	11 310	10 304	
1971	26 509	1 392	2 316	12 497	10 304	
1972	28 699	1 601	2 545	14 253	10 300	
1973	31 625	1 636	2 507	16 623	10 859	
1974	33 688	1 661	2 565	18 349	11 113	
1975	35 905	1 654	2 756	19 498	11 997	
1976	37 383	1 626	3 009	20 213	12 535	
1977	40 830	1 718	3 274	21 315	14 523	
1978	43 968	2 009	3 434	22 007	16 518	
1979	46 179	2 062	3 787	23 005	17 325	
1980	41 622	2 001	4 028	18 398	17 195	
1981	42 637	2 001	4 028	19 313	17 295	
1982	47 255	2 303	5 577	19 850	19 525	
1983	47 150	2 603	4 575	20 381	19 591	
1984	49 116	2 603	4 575	21 527	20 411	
1985	71 952	2 478	5 183	22 626	41 665	
1986	72 796	2 478	5 183	23 319	41 816	
1987	73 831	2 478	5 183	24 154	42 016	
1988	78 658	2 686	5 921	25 546	44 505	
1989	80 117	2 613	5 665	27 339	44 500	
1990	82 022	2 615	5 730	29 048	44 629	
1991	68 421	2 942	5 944	30 471	29 064	
1992	73 631	3 142	6 266	31 750	32 473	
1993	80 220	3 192	5 708	32 975	38 345	
1994	73 109	3 144	6 264	34 089	29 612	
1995	74 839	3 156	6 252	35 486	29 945	
1996	78 071	3 156	6 252	37 117	31 546	
1997	79 926	3 156	6 408	38 754	31 608	
1998	76 559	2 855	5 589	40 952	27 163	
1999	77 412	3 111	5 815	42 863	25 623	
2000	79 222	3 072	5 731	45 273	25 146	
2001	82 425	3 167	5 839	48 052	25 367	
2002	86 496	3 089	6 084	51 639	25 684	
2003	89 561	3 202	6 600	54 812	24 947	
2004	93 899	3 173	5 825	58 283	26 618	
2005*	100 908	3 091	6 211	61 349	30 257	

Kaynak: Adalet Bakanlığı.

(1) 1962 ve 1963 yıllarına ait savcı sayıları o yıllara ait hakim sayıları içinde belirtilmiştir.

Source: Ministry of Justice.

(1) Number of prosecutors are shown in number of judges in 1962 and 1963.

## 6.2 Mahkemelere gelen, karara bağlanan ve gelecek yıla devredilen davalar

Court cases brought, judged, and postponed until next year

Yıl Year	Gelen Brought	Karara bağlanan Judged	Gelecek yıla devreden Postponed until next year
1967	1 944 680	1 120 356	824 324
1968	2 178 121	1 213 391	964 930
1969	2 344 645	1 289 728	1 054 917
1970	2 480 418	1 408 950	1 071 468
1971	2 565 209	1 492 512	1 072 697
1972	2 581 204	1 508 781	1 072 423
1973	2 500 135	1 343 683	1 156 452
1974	2 525 507	1 668 345	857 162
1975	2 415 324	1 532 695	882 629
1976	2 371 422	1 494 064	877 358
1977	2 751 917	1 617 149	1 134 768
1978	2 813 606	1 657 288	1 156 318
1979	2 806 786	1 643 951	1 109 850
1980	2 717 746	1 599 762	1 117 984
1981	2 698 282	1 605 841	1 092 441
1982	2 945 506	1 691 642	1 253 864
1983	3 091 584	1 874 083	1 217 501
1984	3 105 944	1 852 843	1 253 101
1985	3 398 285	1 966 161	1 432 124
1986	3 804 400	2 321 849	1 482 551
1987	3 845 588	2 383 914	1 461 674
1988	3 742 373	2 523 880	1 218 493
1989	3 281 071	2 025 836	1 255 235
1990	3 356 393	2 098 206	1 258 187
1991	3 470 223	2 215 406	1 254 817
1992	3 456 469	2 258 158	1 198 311
1993	3 518 229	2 267 341	1 250 888
1994	3 825 309	2 491 977	1 333 332
1995	3 799 466	2 510 684	1 288 782
1996	3 715 400	2 410 199	1 305 201
1997	3 725 541	2 395 096	1 330 445
1998	4 101 541	2 595 214	1 506 327
1999	4 523 665	2 817 556	1 706 109
2000	4 787 047	2 976 371	1 810 676
2001	5 553 378	3 589 102	1 964 276
2002	5 388 547	3 443 720	1 944 827
2003	5 147 072	3 309 347	1 837 725
2004	5 340 388	3 446 984	1 893 404
2005*	5 243 991	3 291 539	1 952 452

Kaynak: Adalet Bakanlığı.

Source: Ministry of Justice.

### 6.3 Cinsiyete göre ceza infaz kurumuna giren ve çıkan hükümlüler

Convicts received into and discharged from prison by sex

Yıl Year	Toplam - Total		Erkek - Male		Kadın - Female	
	Giren Received	Çıkan Discharged	Giren Received	Çıkan Discharged	Giren Received	Çıkan Discharged
1926	67 639	68 761	62 513	63 616	5 126	5 145
1927	60 346	60 418	55 002	55 170	5 344	5 248
1928	71 710	70 487	65 666	64 625	6 044	5 862
1929	51 064	55 152	47 107	50 818	3 957	4 334
1930	43 845	36 973	40 039	33 390	3 806	3 583
1931	55 959	46 986	51 276	42 478	4 683	4 508
1932	68 117	56 181	62 863	51 517	5 254	4 664
1933	65 464	62 078	60 235	56 963	5 229	5 115
1934	48 159	42 323	45 062	39 499	3 097	2 824
1935	66 274	61 109	61 387	56 596	4 887	4 513
1936	89 516	78 883	82 505	72 333	7 011	6 550
1937	93 940	84 169	86 134	77 210	7 806	6 959
1938	92 414	80 229	85 406	73 771	7 008	6 458
1939	88 295	79 303	81 901	73 360	6 394	5 943
1940	79 330	72 532	73 827	67 276	5 503	5 256
1941	67 860	61 260	62 125	55 736	5 735	5 524
1942	61 269	54 308	56 173	49 624	5 096	4 684
1943	-	-	-	-	-	-
1944	55 437	51 833	-	-	-	-
1945	58 281	54 561	-	-	-	-
1946	56 191	54 055	-	-	-	-
1947	61 658	55 628	-	-	-	-
1948	67 114	61 241	-	-	-	-
1949	70 094	63 329	-	-	-	-
1950	-	-	-	-	-	-
1951	60 040	52 932	57 026	50 177	3 014	2 755
1952	79 210	76 905	75 661	73 477	3 549	3 428
1953	86 079	83 427	82 368	79 808	3 711	3 619
1954	78 621	73 673	75 113	70 265	3 508	3 408
1955	97 564	90 836	93 684	87 173	3 880	3 663
1956	95 836	94 849	92 253	91 350	3 583	3 499
1957	81 603	84 163	78 414	80 918	3 189	3 245
1958	80 185	78 492	77 231	75 584	2 954	2 908
1959	86 220	84 122	83 381	81 321	2 839	2 801
1960	87 819	109 137	85 396	106 089	2 423	3 048
1961	76 877	68 346	75 377	67 114	1 500	1 232
1962	104 335	96 539	102 109	94 474	2 226	2 065
1963	95 558	101 393	93 937	99 677	1 621	1 716
1964	93 040	87 965	91 342	86 477	1 698	1 488



### 6.3 Cinsiyete göre ceza infaz kurumuna giren ve çıkan hükümlüler (devam)

Convicts received into and discharged from prison by sex (continued)

Yıl Year	Toplam - Total		Erkek - Male		Kadın - Female	
	Giren Received	Çıkan Discharged	Giren Received	Çıkan Discharged	Giren Received	Çıkan Discharged
1965	82 187	88 946	80 555	87 306	1 632	1 640
1966	61 523	67 713	60 508	66 773	1 015	940
1967	68 292	64 128	67 172	63 299	1 120	829
1968	72 977	69 758	71 645	68 686	1 332	1 072
1969	62 723	62 926	61 830	62 128	893	798
1970	55 695	55 804	54 753	54 885	942	919
1971	60 456	59 480	59 412	58 528	1 044	952
1972	71 230	72 092	70 090	70 934	1 140	1 158
1973	56 157	57 881	55 138	57 042	1 019	839
1974	25 995	52 038	25 585	51 317	410	721
1975	45 247	31 701	44 649	31 319	598	382
1976	50 469	47 301	49 770	46 579	699	722
1977	36 271	31 427	35 721	30 950	550	477
1978	45 762	42 804	45 130	42 190	632	614
1979	36 613	35 829	36 045	35 282	568	547
1980	31 518	24 467	30 987	23 962	531	505
1981	36 920	36 022	36 196	35 227	724	795
1982	36 520	39 466	35 673	38 500	847	966
1983	32 955	34 721	32 176	33 872	779	849
1984	27 929	31 504	27 275	30 703	654	801
1985	29 443	32 413	28 663	31 589	780	824
1986	34 931	48 611	33 972	47 494	959	1 117
1987	39 657	40 254	38 671	39 292	986	962
1988	45 821	47 567	44 665	46 413	1 156	1 154
1989	41 028	42 739	40 033	41 689	995	1 050
1990	44 826	44 158	43 860	43 157	966	1 001
1991	53 912	72 885	52 736	71 609	1 176	1 276
1992	54 400	53 433	53 171	52 376	1 229	1 057
1993	53 618	51 367	52 474	50 233	1 144	1 134
1994	60 742	56 643	59 325	55 302	1 417	1 341
1995	63 103	58 941	61 590	57 551	1 513	1 390
1996	61 120	58 064	59 602	56 648	1 518	1 416
1997	62 946	58 786	61 299	57 298	1 647	1 488
1998	69 077	65 907	67 183	64 103	1 894	1 804
1999	83 466	82 769	81 117	80 485	2 349	2 284
2000	98 969	118 765	96 188	115 334	2 781	3 431
2001	112 237	111 373	108 987	108 116	3 250	3 257
2002	98 955	96 423	96 007	93 481	2 948	2 942
2003	99 876	99 099	96 633	95 845	3 243	3 254
2004	101 308	108 437	97 939	104 805	3 369	3 632
2005*	52 716	54 592	51 463	53 292	1 253	1 300

Not. 1977 yılından itibaren yer değiştiren hükümlüleri kapsamaz.

Note. Relocated prisoners have been excluded since 1977.

#### 6.4 Yaş grubuna göre ceza infaz kurumuna giren hükümlüler(Eski seri)

Convicts received into prison by age group(Old series)

Yıl Year	Toplam Total	Yaş grubu - Age group									Bilinmeyen Unknown
		11-15 (1)	16-18	19-21	22-29	30-39	40-49	50-59	60-64	65+	
1964	93 040	1 578	6 096	6 985	24 292	31 142	11 414	8 138	2 160	927	308
1965	82 187	1 384	5 728	6 746	22 985	25 536	9 996	6 967	1 601	895	349
1966	61 523	924	4 501	4 913	17 737	18 741	7 625	4 980	1 115	709	278
1967	68 292	1 104	4 605	5 202	19 263	21 373	9 191	5 097	1 203	983	271
1968	72 977	1 852	5 194	6 097	20 125	22 686	9 864	4 844	1 089	954	272
1969	62 723	1 352	3 917	5 854	17 450	18 894	9 178	3 944	917	910	307
1970	55 695	1 082	3 636	4 761	15 458	17 322	8 534	3 269	850	685	98
1971	60 456	963	4 289	5 095	17 372	17 625	9 826	3 521	923	753	89
1972	71 230	848	5 090	5 643	20 810	20 014	12 515	3 969	1 334	963	44
1973	56 157	759	2 731	4 786	16 203	15 010	11 562	3 198	1 099	771	38
1974	25 995	181	1 000	2 597	8 318	7 049	4 981	1 204	355	296	14
1975	45 247	625	1 310	5 404	14 439	11 905	8 377	2 116	566	502	3
1976	50 469	326	1 433	5 228	17 815	12 838	8 949	2 757	621	500	2
1977	36 271	500	1 099	3 133	12 992	9 365	6 249	2 122	380	431	-
1978	45 762	550	1 759	3 885	16 214	11 771	7 899	2 781	448	455	-
1979	36 613	349	1 547	3 687	13 306	8 871	6 015	2 207	289	342	-
1980	31 518	326	2 064	3 692	11 308	7 403	4 559	1 762	183	221	-
1981	36 920	334	2 370	4 372	12 897	8 873	5 212	2 177	308	377	-
1982	36 520	239	1 795	3 717	14 507	8 963	4 595	2 230	234	240	-
1983	32 955	175	1 326	3 312	13 029	8 258	4 029	2 384	242	200	-
1984	27 929	175	1 020	2 474	10 301	7 191	3 811	2 456	258	243	-
1985	29 443	224	1 122	2 840	10 311	7 967	3 945	2 469	307	258	-
1986	34 931	235	1 370	2 852	11 327	10 486	4 973	2 931	500	257	-
1987	39 657	190	1 352	2 631	12 573	12 162	6 195	3 514	685	355	-
1988	45 821	186	1 418	2 819	14 559	14 213	7 272	4 175	782	397	-
1989	41 028	124	971	2 887	12 816	13 021	6 685	3 531	668	325	-
1990	44 826	118	972	3 422	14 071	14 131	7 413	3 634	752	313	-
1991	53 912	123	875	2 967	14 761	18 386	10 294	4 830	1 104	572	-
1992	54 400	118	937	3 452	15 332	18 123	10 241	4 610	1 085	502	-
1993	53 618	117	804	3 572	15 285	17 826	10 301	4 082	1 091	540	-
1994	60 742	126	933	3 794	16 747	20 563	12 008	4 651	1 220	700	-
1995	63 103	135	1 054	4 046	17 848	21 326	12 353	4 561	1 103	677	-
1996	61 120	113	1 010	3 716	17 741	20 292	12 445	4 123	984	696	-
1997	62 946	91	1 006	3 541	18 056	21 340	12 820	4 416	958	718	-
1998	69 077	122	961	3 979	19 130	23 773	14 365	4 965	937	845	-
1999	83 466	83	894	3 879	21 396	29 358	18 922	6 507	1 297	1 130	-
2000	98 969	81	835	3 891	22 554	35 080	24 203	9 274	1 619	1 432	-
2001	112 237	67	740	4 432	24 400	39 586	27 729	11 094	2 133	2 056	-
2002	98 955	92	1 221	5 702	25 944	33 372	21 792	8 022	1 478	1 332	-
2003*	99 876	235	2 409	8 589	26 912	31 618	20 278	7 492	1 296	1 047	-

Not. 1977 yılından itibaren yer değiştiren hükümlüleri kapsamaz.

(1) Türk Ceza Kanunu' nun 54. Maddesine göre 11 yaşını bitirmiş çocuklara cezai işlem uygulandığından yaş grubu 11-15 alınmıştır.

Note. Relocated prisoners have been excluded since 1977.

(1) Children completed his/her 11 ages have been punished by the article 54 of the Turkish Criminal Law therefore age group is taken between 11-15

#### 6.4 Yaş grubuna göre ceza infaz kurumuna giren hükümlüler (Yeni seri )(devam)

Convicts received into prison by age group (New series),(continued)

Yıl Year	Toplam Total	Yaş grubu - Age group								Bilinmeyen Unknown
		11 - 14	15 - 17	18 - 24	25 - 34	35 - 44	45 - 54	55 - 64	65 +	
2004	101 308	140	1 179	22 172	33 658	26 824	12 915	3 418	1 002	-
2005*	52 716	94	802	15332	17 429	11731	5334	1508	486	-

**6.5 Ceza infaz kurumuna giren hükümlülerin yaş grubuna göre oranı (Eski seri)**

Ratio of convicts received into prison by age group (Old series)

%

Yıl	Yaş grubu - Age group									Bilinmeyen
	11-15	16-18	19-21	22-29	30-39	40-49	50-59	60-64	65+	
Year										Unknown
1964	1.70	6.55	7.51	26.11	33.47	12.27	8.75	2.32	1.00	0.33
1965	1.68	6.97	8.21	27.97	31.07	12.16	8.48	1.95	1.09	0.42
1966	1.50	7.32	7.99	28.83	30.46	12.39	8.09	1.81	1.15	0.45
1967	1.62	6.74	7.62	28.21	31.30	13.46	7.46	1.76	1.44	0.40
1968	2.54	7.12	8.35	27.58	31.09	13.52	6.64	1.49	1.31	0.37
1969	2.16	6.24	9.33	27.82	30.12	14.63	6.29	1.46	1.45	0.49
1970	1.94	6.53	8.55	27.75	31.10	15.32	5.87	1.53	1.23	0.18
1971	1.59	7.09	8.43	28.73	29.15	16.25	5.82	1.53	1.25	0.15
1972	1.19	7.15	7.92	29.22	28.10	17.57	5.57	1.87	1.35	0.06
1973	1.35	4.86	8.52	28.85	26.73	20.59	5.69	1.96	1.37	0.07
1974	0.70	3.85	9.99	32.00	27.12	19.16	4.63	1.37	1.14	0.05
1975	1.38	2.90	11.94	31.91	26.31	18.51	4.68	1.25	1.11	0.01
1976	0.65	2.84	10.36	35.30	25.44	17.73	5.46	1.23	0.99	0.00
1977	1.38	3.03	8.64	35.82	25.82	17.23	5.85	1.05	1.19	-
1978	1.20	3.84	8.49	35.43	25.72	17.26	6.08	0.98	0.99	-
1979	0.95	4.23	10.07	36.34	24.23	16.43	6.03	0.79	0.93	-
1980	1.03	6.55	11.71	35.88	23.49	14.46	5.59	0.58	0.70	-
1981	0.90	6.42	11.84	34.93	24.03	14.12	5.90	0.83	1.02	-
1982	0.65	4.92	10.18	39.72	24.54	12.58	6.11	0.64	0.66	-
1983	0.53	4.02	10.05	39.54	25.06	12.23	7.23	0.73	0.61	-
1984	0.63	3.65	8.86	36.88	25.75	13.65	8.79	0.92	0.87	-
1985	0.76	3.81	9.65	35.02	27.06	13.40	8.39	1.04	0.88	-
1986	0.67	3.92	8.16	32.43	30.02	14.24	8.39	1.43	0.74	-
1987	0.48	3.41	6.63	31.70	30.67	15.62	8.86	1.73	0.90	-
1988	0.41	3.09	6.15	31.77	31.02	15.87	9.11	1.71	0.87	-
1989	0.30	2.37	7.04	31.24	31.74	16.29	8.61	1.63	0.79	-
1990	0.26	2.17	7.63	31.39	31.52	16.54	8.11	1.68	0.70	-
1991	0.23	1.62	5.50	27.38	34.10	19.09	8.96	2.05	1.06	-
1992	0.22	1.72	6.35	28.18	33.31	18.83	8.47	1.99	0.92	-
1993	0.22	1.50	6.66	28.51	33.25	19.21	7.61	2.03	1.01	-
1994	0.21	1.54	6.25	27.57	33.85	19.77	7.66	2.01	1.15	-
1995	0.21	1.67	6.41	28.88	33.80	19.58	7.23	1.75	1.07	-
1996	0.18	1.65	6.08	29.03	33.20	20.36	6.75	1.61	1.14	-
1997	0.14	1.60	5.63	28.68	33.90	20.37	6.82	1.52	1.14	-
1998	0.17	1.39	5.76	27.69	34.41	20.79	7.18	1.35	1.22	-
1999	0.10	1.07	4.65	25.63	35.17	22.67	7.80	1.55	1.35	-
2000	0.10	0.84	3.93	22.80	35.44	24.45	9.37	1.63	1.44	-
2001	0.06	0.66	3.95	21.74	35.27	24.71	9.88	1.90	1.83	-
2002	0.09	1.23	5.77	26.22	33.72	22.02	8.10	1.50	1.35	-
2003	0.23	2.41	8.60	26.95	31.66	20.30	7.50	1.30	1.05	-

**6.5 Ceza infaz kurumuna giren hükümlülerin yaş grubuna göre oranı (Yeni seri ) (devam)**

Ratio of convicts received into prison by age group (New series) (continued)

%

Yıl	Yaş grubu - Age group								Bilinmeyen
	11 - 14	15 - 17	18 - 24	25 - 34	35 - 44	45 - 54	55 - 64	65 +	
Year									Unknown
2004	0.1	1.2	21.9	33.2	26.5	12.7	3.4	1.0	-
2005*	0.2	1.5	29.1	33.1	22.3	10.1	2.9	0.9	-

Not. 1977 yılından itibaren yer değiştiren hükümlüleri kapsamaz.

Note. Relocated prisoners have been excluded since 1977.

## 6.6 Eğitim durumuna göre ceza infaz kurumuna giren ve çıkan hükümlüler

Convicts received into and discharged from prison by educational status

Yıl Year	Toplam - Total		Okuryazar olan Literate		Okuryazar olmayan Illiterate		Bilinmeyen Unknown	
	Giren Received	Çıkan Discharged	Giren Received	Çıkan Discharged	Giren Received	Çıkan Discharged	Giren Received	Çıkan Discharged
	1964	93 040	87 965	48 280	48 868	43 807	38 934	953
1965	82 187	88 946	46 323	51 844	35 377	35 024	487	2078
1966	61 523	67 713	35 627	40 007	24 799	26 395	1 097	1311
1967	68 292	64 128	40 490	39 001	26 444	23 273	1 358	1854
1968	72 977	69 758	47 752	46 239	24 146	22 343	1 079	1176
1969	62 723	62 926	42 802	43 160	18 712	18 199	1 209	1567
1970	55 695	55 804	40 481	40 963	14 835	14 706	379	135
1971	60 456	59 480	45 754	45 849	14 558	13 343	144	288
1972	71 230	72 092	55 356	56 745	15 854	15 313	20	34
1973	56 157	57 881	42 905	45 264	12 952	12 433	300	184
1974	25 995	52 038	21 310	43 622	4 589	8 239	96	177
1975	45 247	31 701	38 350	27 532	6 466	4 047	431	122
1976	50 469	47 301	44 159	42 081	6 198	5 214	112	6
1977	36 271	31 427	32 261	28 049	3 453	2 955	557	423
1978	45 762	42 804	40 954	37 508	4 494	4 076	314	1220
1979	36 613	35 829	32 117	31 881	3 845	3 364	651	584
1980	31 518	24 467	28 580	22 060	2 938	2 407	-	-
1981	36 920	36 022	33 590	33 251	3 330	2 771	-	-
1982	36 520	39 466	33 589	37 007	2 931	2 459	-	-
1983	32 955	34 721	30 871	32 740	2 084	1 981	-	-
1984	27 929	31 504	25 886	29 631	2 043	1 873	-	-
1985	29 443	32 413	27 487	30 540	1 956	1 873	-	-
1986	34 931	48 611	33 014	46 246	1 917	2 365	-	-
1987	39 657	40 254	37 623	38 561	2 034	1 693	-	-
1988	45 821	47 567	43 584	45 761	2 237	1 806	-	-
1989	41 028	42 739	39 210	41 297	1 818	1 442	-	-
1990	44 826	44 158	42 965	42 802	1 861	1 356	-	-
1991	53 912	72 885	52 095	70 768	1 817	2 117	-	-
1992	54 400	53 433	52 553	52 135	1 847	1 298	-	-
1993	53 618	51 367	51 970	50 126	1 648	1 241	-	-
1994	60 742	56 643	59 032	55 350	1 710	1 293	-	-
1995	63 103	58 941	61 322	57 736	1 781	1 205	-	-
1996	61 120	58 064	59 458	56 941	1 662	1 123	-	-
1997	62 946	58 786	61 368	57 742	1 578	1 044	-	-
1998	69 077	65 907	67 246	64 717	1 831	1 190	-	-
1999	83 466	82 769	81 498	81 380	1 968	1 389	-	-
2000	98 969	118 765	96 728	116 430	2 241	2 335	-	-
2001	112 237	111 373	109 682	109 380	2 555	1 993	-	-
2002	98 955	96 423	96 171	94 281	2 784	2 142	-	-
2003	99 876	99 099	96 900	96 604	2 976	2 495	-	-
2004	101 308	108 437	98 021	105 495	3 287	2 942	-	-
2005*	52 716	54 592	50 755	52 900	1 961	1 692	-	-

Not. 1977 yılından itibaren yer değiştiren hükümlüleri kapsamaz.

Note. Relocated prisoners have been excluded since 1977.

## 6.7 Eğitim durumuna göre ceza infaz kurumuna giren hükümlülerin oranı

Ratio of convicts received into prison by educational status

Yıl Year	Okuryazar		Bilinmeyen Unknown
	olan Literate	olmayan Illiterate	
1964	51.9	47.1	1.0
1965	56.4	43.0	0.6
1966	57.9	40.3	1.8
1967	59.3	38.7	2.0
1968	65.4	33.1	1.5
1969	68.2	29.8	1.9
1970	72.7	26.6	0.7
1971	75.7	24.1	0.2
1972	77.7	22.3	0.0
1973	76.4	23.1	0.5
1974	82.0	17.7	0.4
1975	84.8	14.3	1.0
1976	87.5	12.3	0.2
1977	88.9	9.5	1.5
1978	89.5	9.8	0.7
1979	87.7	10.5	1.8
1980	90.7	9.3	-
1981	91.0	9.0	-
1982	92.0	8.0	-
1983	93.7	6.3	-
1984	92.7	7.3	-
1985	93.4	6.6	-
1986	94.5	5.5	-
1987	94.9	5.1	-
1988	95.1	4.9	-
1989	95.6	4.4	-
1990	95.8	4.2	-
1991	96.6	3.4	-
1992	96.6	3.4	-
1993	96.9	3.1	-
1994	97.2	2.8	-
1995	97.2	2.8	-
1996	97.3	2.7	-
1997	97.5	2.5	-
1998	97.3	2.7	-
1999	97.6	2.4	-
2000	97.7	2.3	-
2001	97.7	2.3	-
2002	97.2	2.8	-
2003	97.0	3.0	-
2004	96.8	3.2	-
2005*	96.3	3.7	-

Kaynak: Tablo 6.6.

Source: Table 6.6.

## 6.8 Meslek grubuna göre ceza infaz kurumuna giren hükümlüler (Eski seri)

Yıl	Toplam Total	İlimi ve teknik elemanlar, serbest meslek sahipleri ve bunlarla ilgili meslekler Scientific & technical workers, self- employed persons and related professionals		Müteşebbisler, direktörler ve üst kademe yöneticileri Entrepreneurs, administra- tors and managerial workers		İdari personel ve benzeri çalışanlar Clerical and related workers (1)		Ticaret ve satış personeli Trade and sales workers	
			%		%		%		%
1964	93 040	527	0.6	486	0.5	-	-	2 785	3.0
1965	82 187	475	0.6	483	0.6	-	-	3 237	3.9
1966	61 523	263	0.4	308	0.5	-	-	1 963	3.2
1967	68 292	178	0.3	344	0.5	-	-	2 911	4.3
1968	72 977	279	0.4	464	0.6	-	-	2 860	3.9
1969	62 723	274	0.4	390	0.6	-	-	2 766	4.4
1970	55 695	182	0.3	471	0.8	-	-	2 768	5.0
1971	60 456	243	0.4	483	0.8	-	-	2 554	4.2
1972	71 230	247	0.3	529	0.7	-	-	3 187	4.5
1973	56 157	276	0.5	630	1.1	-	-	2 527	4.5
1974	25 995	115	0.4	235	0.9	-	-	983	3.8
1975	45 247	411	0.9	363	0.8	-	-	2 486	5.5
1976	50 469	184	0.4	376	0.7	-	-	2 253	4.5
1977	36 271	281	0.8	351	1.0	-	-	1 897	5.2
1978	45 762	315	0.7	424	0.9	-	-	2 103	4.6
1979	36 613	790	2.2	353	1.0	-	-	1 499	4.1
1980	31 518	143	0.5	385	1.2	-	-	928	2.9
1981	36 920	19	0.1	467	1.3	-	-	1 282	3.5
1982	36 520	85	0.2	616	1.7	-	-	1 440	3.9
1983	32 955	59	0.2	536	1.6	-	-	1 306	4.0
1984	27 929	417	1.5	464	1.7	-	-	1 270	4.5
1985	29 443	479	1.6	155	1.7	337	1.7	3 258	11.1
1986	34 931	540	1.5	214	1.9	441	1.9	3 537	10.1
1987	39 657	570	1.4	343	2.2	543	2.2	4 456	11.2
1988	45 821	624	1.4	436	2.6	735	2.6	7 236	15.8
1989	41 028	611	1.5	434	2.7	677	2.7	8 558	20.9
1990	44 826	623	1.4	528	2.6	636	2.6	9 605	21.4
1991	53 912	856	1.6	700	1.3	525	1.0	10 363	19.2
1992	54 400	922	1.7	980	1.8	531	1.0	9 466	17.4
1993	53 618	972	1.8	807	1.5	749	1.4	9 531	17.8
1994	60 742	1 045	1.7	1 038	1.7	749	1.2	9 531	15.7
1995	63 103	1 031	1.6	1 013	1.6	1 215	1.9	9 214	14.6
1996	61 120	855	1.4	814	1.3	1 100	1.8	9 553	15.6
1997	62 946	926	1.5	850	1.4	903	1.4	11 055	17.6
1998	69 077	1 033	1.5	958	1.4	973	1.4	13 967	20.2
1999	83 466	1 248	1.5	1 163	1.4	1 251	1.5	18 274	21.9
2000	98 969	1 637	1.6	1 366	1.4	1 771	1.8	20 396	20.6
2001	112 237	1 983	1.8	1 596	1.4	2 787	2.5	16 872	15.0
2002	98 955	1 995	2.0	1 162	1.2	2 505	2.5	12 641	12.8
2003	99 876	1 945	1.9	1 056	1.1	2 272	2.3	14 832	14.8

(1) 1985 yılına kadar olan bilgiler müteşebbisler, direktörler ve üst kademe yöneticileri içinde gösterilmiştir.

6.8 Convicts received into prison by occupational group (Old series)

<b>Hizmet işlerinde çalışanlar</b> Service workers		<b>Tarımcı, hayvancı, ormancı, balıkçı ve avcılar</b> Agricultural, animal husbandry, forestry workers, fishermen and hunters		<b>Tarım dışı üretim faaliyetlerinde çalışanlar ve ulaştırma makineleri kullananlar</b> Non-agricultural production and related workers, transport equipment operators and workers		<b>Ev kadınları, emekliler, irat sahipleri, öğrenciler, çalışmaz halde olanlar ve bir mesleği olmayanlar ile meslekleri belli olmayanlar</b> Housewives, retired persons, income recipient, students, disable persons and workers in unclassifiable occupations or occupations not reported		<b>%</b>	<b>Year</b>
	<b>%</b>		<b>%</b>		<b>%</b>		<b>%</b>		
1 450	1.6	74 006	79.5	9 680	10.4	4 106	4.4	1964	
1 079	1.3	63 136	76.8	9 135	16.9	4 642	5.6	1965	
1 340	2.2	46 806	76.1	6 312	11.7	4 531	7.4	1966	
1 326	1.9	49 507	72.5	7 573	14.0	6 453	9.4	1967	
1 806	2.5	52 419	71.8	9 926	18.4	5 223	7.2	1968	
1 535	2.4	45 039	71.8	8 569	15.9	4 150	6.6	1969	
780	1.4	35 817	64.3	8 680	16.1	6 997	12.6	1970	
732	1.2	40 325	66.7	9 454	17.5	6 665	11.0	1971	
1 077	1.5	47 626	66.9	11 150	20.7	7 414	10.4	1972	
1 067	1.9	37 677	67.1	9 098	16.9	4 882	8.7	1973	
584	2.2	15 523	59.7	4 921	9.1	3 634	14.0	1974	
873	1.9	24 755	54.7	9 674	17.9	6 685	14.8	1975	
1 090	2.2	28 915	57.3	11 530	21.4	6 121	12.1	1976	
880	2.4	19 521	53.8	8 074	15.0	5 267	14.5	1977	
890	1.9	22 326	48.8	9 691	18.0	10 013	21.9	1978	
788	2.2	18 226	49.8	7 292	13.5	7 665	20.9	1979	
740	2.3	14 258	45.2	5 749	10.7	9 315	29.6	1980	
1 128	3.1	16 100	43.6	7 025	13.0	10 899	29.5	1981	
1 384	3.8	13 269	36.3	7 790	14.4	11 936	32.7	1982	
1 181	3.6	10 930	33.2	6 258	11.6	12 685	38.5	1983	
1 081	3.9	9 577	34.3	5 811	10.8	9 309	33.3	1984	
1 237	4.2	9 427	32.0	5 920	11.0	8 630	29.3	1985	
1 370	3.9	9 952	28.5	6 989	13.0	11 888	34.0	1986	
1 825	4.6	11 850	29.9	9 182	17.0	10 888	27.5	1987	
1 871	4.1	13 105	28.6	10 915	20.2	10 899	23.8	1988	
1 808	4.4	10 720	26.1	10 098	18.7	8 122	19.8	1989	
2 309	5.2	10 913	24.3	11 799	21.9	8 413	18.8	1990	
2 859	5.3	13 840	25.7	15 308	28.4	9 461	17.5	1991	
2 853	5.2	13 317	24.5	16 701	30.7	9 630	17.7	1992	
2 797	5.2	12 003	22.4	17 615	32.9	9 144	17.1	1993	
3 568	5.9	14 515	23.9	19 972	32.9	10 349	17.0	1994	
3 898	6.2	14 031	22.2	21 326	33.8	11 375	18.0	1995	
3 623	5.9	12 785	20.9	21 195	34.7	11 195	18.3	1996	
3 607	5.7	13 210	21.0	20 920	33.2	11 475	18.2	1997	
3 831	5.6	13 225	19.1	22 663	32.8	12 427	18.0	1998	
4 236	5.1	16 646	19.9	26 227	31.4	14 421	17.3	1999	
5 542	5.6	21 395	21.6	29 807	30.1	17 055	17.2	2000	
6 792	6.1	26 054	23.2	32 340	28.8	23 813	21.2	2001	
7 431	7.5	19 502	19.7	32 162	32.5	21 557	21.8	2002	
7 395	7.4	18 160	18.2	32 891	32.9	21 325	21.4	2003	

(1) Data are included in administrators and managerial workers until 1985.

## 6.8 Meslek grubuna göre ceza infaz kurumuna giren hükümlüler (Yeni seri)

Convicts received into prison by occupational group (New series)

Meslek grubu-Occupational group															
Yıl	Toplam	Kanun yapıcılar, üst düzey yöneticiler ve müdürler	Profesyonel meslek mensupları	Yardımcı profesyonel meslek mensupları	Büro ve müşteri hizmetlerinde çalışan elemanlar	Hizmet ve satış elamanları	Nitelikli tarım, hayvancılık, avcılık, ormancılık ve su ürünleri çalışanları	Sanatkarlar ve ilgili işlerde çalışanlar	%	%	%	%	%	%	
															Legislator senior, officials and managers
2004	101 308	15398	15.2	1 611	1.6	2 928	2.9	268	0.3	5 201	5.1	15 450	15.2	14 263	14.1
2005*	52716	7846	14.9	726	1.4	1026	1.9	94	0.2	2899	5.5	7174	13.6	7 487	14.2

## 6.8 Meslek grubuna göre ceza infaz kurumuna giren hükümlüler (Yeni seri) (devam)

Convicts received into prison by occupational group (New series) (continued)

Meslek grubu-Occupational group															
Yıl	Toplam	Tesis ve makine operatörleri ve montajcıları	Nitelik gerektirmeyen işlerde çalışanlar	Silahlı kuvvetler	Ev kadını	Öğrenci	Emekli	Mesleği olmayanlar	%	%	%	%	%	%	
															Plant and machine operators and assemblers
2004		8 325	8.2	9 136	9.0	4 349	4.3	2 529	2.5	372	0.4	2 512	2.5	18 966	18.7
2005*		4 012	7.6	4 615	8.8	3 751	7.1	948	1.8	182	0.3	1 025	1.9	10 931	20.7



## 6.9 Cürüm, kabahat ve özel kanunlara göre ceza infaz kurumuna giren hükümlüler

Cürümler -Felonies (1)									
Yıl	Toplam Total	Devletin	Devlet	Adliye	Kamu	Kamu	Kamu	Genel töreler	
		kişiliğine karşı	yönetimine karşı	karşı	düzenine karşı	güvenliğine karşı	esenliğine karşı	ve aile düzenine karşı	
	Against the state	Hürriyete karşı	Against government administration	Against judicial system	Against public order	Against public security	Against public welfare	Against public decency and family order	
1964	93 040	144	687	1 140	1 636	6	190	1 594	4 308
1965	82 187	139	684	1 498	309	3	159	2 134	5 001
1966	61 523	84	451	672	154	7	122	1 402	4 051
1967	68 292	74	477	445	125	6	348	1 710	3 956
1968	72 977	87	756	551	311	10	487	2 195	4 246
1969	62 723	42	764	531	246	3	257	1 698	3 670
1970	55 695	59	820	706	259	14	382	1 596	3 334
1971	60 456	80	934	712	305	3	311	1 726	3 663
1972	71 230	129	1 015	769	325	4	429	2 203	4 142
1973	56 157	144	707	558	338	20	476	1 975	2 891
1974	25 995	91	358	388	125	4	170	1 177	1 651
1975	45 247	62	589	409	124	5	206	1 472	1 937
1976	50 469	71	768	491	187	-	155	1 617	2 538
1977	36 271	57	530	332	201	8	203	904	1 838
1978	45 762	76	724	489	231	7	290	1 127	2 368
1979	36 613	122	254	442	238	8	294	969	2 241
1980	31 518	228	627	555	253	27	253	1 576	2 667
1981	36 920	755	998	433	288	48	355	1 445	2 656
1982	36 520	1 082	1 131	960	416	41	481	1 518	3 122
1983	32 955	1 177	929	698	341	37	447	1 500	3 126
1984	27 929	1 389	227	690	290	40	395	1 118	2 643
1985	29 443	1 092	257	707	278	68	490	1 157	2 954
1986	34 931	924	1 003	1 004	242	51	709	1 369	3 649
1987	39 657	620	1 026	828	273	9	738	1 197	3 372
1988	45 821	542	1 086	920	196	10	845	1 112	4 348
1989	41 028	495	970	619	125	10	724	945	3 187
1990	44 826	536	649	550	138	9	854	1 231	3 222
1991	53 912	489	624	469	122	11	813	927	2 681
1992	54 400	511	643	452	203	4	979	598	2 336
1993	53 618	667	517	519	121	25	1 121	686	2 303
1994	60 742	923	526	559	150	19	1 275	886	2 123
1995	63 103	1 284	513	574	148	19	1 360	1 210	2 197
1996	61 120	1 448	534	583	145	15	1 500	1 520	2 282
1997	62 946	1 600	546	690	116	21	1 643	1 803	2 359
1998	69 077	1 652	649	822	157	36	1 684	1 924	2 348
1999	83 466	1 890	614	905	177	57	1 406	2 106	2 323
2000	98 969	1 580	611	888	165	66	1 456	2 533	2 070
2001	112 237	1 313	765	1 019	204	119	1 822	3 276	2 361
2002	98 955	887	1 112	1 485	236	99	2 533	3 561	2 584
2003	99 876	953	1 088	1 550	275	74	2 144	3 826	2 098
2004	101 308	502	1 294	1 694	332	83	2 090	3 879	2 643
2005*	52 716	388	1 158	1 305	302	82	1 535	2 003	1 700

Not. 1977 yılından itibaren yer değiştiren hükümlülükleri kapsamaz

(1) Türk Ceza Kanununa göre.

6.9 Convicts received into prison by type of felony, misdemeanour and special laws

Cürümler -Felonies (1)		Kabahatlar - Misdemeanors (1)							
Kişilere karşı	Mala karşı	Kamu düzenine karşı	Kamu esenliğine karşı	Genel ahlaka karşı	Mülkün korunmasına karşı	Özel kanunlara göre	Bilinmeyen	Year	
		Against public order	Against public welfare	Against public morality	Against property rights	By special laws			
Against individuals	Against property						Unknown		
11 004	10 044	557	832	1 735	29	57 858	1 276	1964	
14 190	10 694	151	879	1 482	7	44 594	263	1965	
11 059	8 534	115	273	781	2	33 612	204	1966	
10 857	9 333	107	9	1 209	465	39 003	168	1967	
13 837	10 156	178	15	1 627	812	37 629	80	1968	
12 932	8 563	164	2	1 373	702	31 725	51	1969	
13 155	7 738	87	106	1 213	605	25 612	9	1970	
14 265	8 293	137	76	1 199	634	28 118	-	1971	
15 708	10 308	88	74	1 379	654	33 989	14	1972	
12 714	8 028	49	37	1 083	614	26 508	15	1973	
5 798	3 664	33	17	747	207	11 561	4	1974	
7 531	5 371	-	-	2 144	-	25 397	-	1975	
10 222	5 820	40	32	1 216	962	26 101	249	1976	
6 932	3 979	21	20	959	488	19 799	-	1977	
8 479	5 742	42	24	1 280	345	24 538	-	1978	
8 606	5 033	55	39	945	21	17 346	-	1979	
8 904	5 603	213	16	799	33	9 764	-	1980	
9 072	6 079	681	13	750	18	13 329	-	1981	
8 867	7 011	649	6	728	-	10 508	-	1982	
7 425	7 671	361	3	758	10	8 472	-	1983	
6 587	6 322	130	3	828	3	7 264	-	1984	
6 790	7 300	128	3	705	-	7 514	-	1985	
7 456	8 307	121	3	691	3	9 399	-	1986	
7 364	7 391	71	2	588	-	16 178	-	1987	
7 614	8 000	109	9	570	1	20 459	-	1988	
5 890	7 446	51	2	547	4	20 013	-	1989	
5 723	8 276	60	4	739	4	22 831	-	1990	
5 879	8 369	43	4	825	11	32 645	-	1991	
5 290	9 509	55	5	655	7	33 153	-	1992	
5 453	8 407	77	1	550	4	33 167	-	1993	
6 684	9 071	65	3	552	16	37 890	-	1994	
6 770	9 640	57	3	500	7	38 821	-	1995	
6 832	10 230	66	6	395	2	35 562	-	1996	
6 999	11 139	43	3	397	4	35 583	-	1997	
7 475	12 315	33	5	399	5	39 573	-	1998	
7 471	12 498	37	13	432	12	53 525	-	1999	
7 293	13 861	120	35	795	42	67 454	-	2000	
7 716	12 278	208	122	1 563	82	79 389	-	2001	
9 360	9 927	369	265	2 424	191	63 922	-	2002	
9 933	11 883	477	309	3 072	302	61 892	-	2003	
11 429	17 979	422	325	2 649	229	55 758	-	2004	
10 864	19 193	186	129	576	91	13 204	-	2005*	

Note. Relocated prisoners have been excluded since 1977.

(1) By Turkish Criminal Law.

## 6.10 Ceza infaz kurumuna giren hükümlülerin cürüm , kabahat ve özel kanunlara göre oranı

Yıl	Cürümler -Felonies (1)							
	Devletin kişiliğine karşı Against the state	Hürriyete karşı Against liberty	Devlet yönetimine karşı Against government administration	Adliyeye karşı Against judicial system	Kamu düzenine karşı Against public order	Kamu güvenine karşı Against public security	Kamu esenliğine karşı Against public welfare	Genel töreler ve aile düzenine karşı Against public decency and family order
1964	0.16	0.74	1.23	1.76	0.01	0.20	1.71	4.63
1965	0.17	0.83	1.82	0.38	0.00	0.19	2.60	6.09
1966	0.14	0.73	1.09	0.25	0.01	0.20	2.28	6.59
1967	0.11	0.70	0.65	0.18	0.01	0.51	2.50	5.79
1968	0.12	1.04	0.76	0.43	0.01	0.67	3.01	5.82
1969	0.07	1.22	0.85	0.39	0.01	0.41	2.71	5.85
1970	0.11	1.47	1.27	0.47	0.03	0.69	2.87	5.99
1971	0.13	1.55	1.18	0.50	0.01	0.51	2.86	6.06
1972	0.18	1.43	1.08	0.46	0.01	0.60	3.09	5.82
1973	0.26	1.26	0.99	0.60	0.04	0.85	3.52	5.15
1974	0.35	0.40	2.38	0.56	0.02	0.65	4.53	6.35
1975	0.14	1.30	0.90	0.27	0.01	0.46	3.25	4.28
1976	0.14	1.52	0.97	0.37	0.00	0.31	3.20	5.03
1977	0.16	1.46	0.92	0.55	0.02	0.56	2.49	5.07
1978	0.17	1.58	1.07	0.51	0.02	0.63	2.46	5.18
1979	0.33	0.69	1.21	0.65	0.02	0.80	2.65	6.12
1980	0.72	1.99	1.76	0.80	0.09	0.80	5.00	8.46
1981	2.05	2.70	1.17	0.78	0.13	0.96	3.91	7.19
1982	2.96	3.10	2.63	1.14	0.11	1.32	4.16	8.55
1983	3.57	2.82	2.12	1.04	0.11	1.36	4.55	9.49
1984	4.97	0.81	2.47	1.04	0.14	1.41	4.00	9.46
1985	3.71	0.87	2.40	0.94	0.23	1.66	3.93	10.03
1986	2.65	2.87	2.87	0.69	0.15	2.03	3.92	10.45
1987	1.56	2.59	2.09	0.69	0.02	1.86	3.02	8.50
1988	1.18	2.37	2.01	0.43	0.02	1.84	2.43	9.49
1989	1.21	2.36	1.51	0.31	0.02	1.77	2.30	7.77
1990	1.20	1.45	1.23	0.31	0.02	1.91	2.75	7.19
1991	0.91	1.16	0.87	0.23	0.02	1.51	1.72	5.00
1992	0.94	1.18	0.83	0.37	0.01	1.80	1.10	4.29
1993	1.24	0.96	0.97	0.23	0.05	2.09	1.28	4.30
1994	1.52	0.87	0.92	0.25	0.03	2.10	1.46	3.50
1995	2.03	0.81	0.91	0.23	0.03	2.16	1.92	3.48
1996	2.37	0.87	0.95	0.24	0.02	2.45	2.49	3.73
1997	2.54	0.87	1.10	0.18	0.03	2.61	2.86	3.75
1998	2.39	0.93	1.19	0.22	0.05	2.43	2.78	3.39
1999	2.26	0.74	1.08	0.21	0.07	1.68	2.52	2.78
2000	1.60	0.61	0.90	0.16	0.06	1.50	2.56	2.10
2001	1.17	0.68	0.91	0.18	0.11	1.62	2.92	2.10
2002	0.90	1.12	1.50	0.24	0.10	2.56	3.60	2.61
2003	0.95	1.08	1.55	0.27	0.07	2.15	3.83	2.10
2004	0.50	1.27	1.67	0.33	0.08	2.06	3.83	2.61
2005*	0.74	2.20	2.48	0.57	0.16	2.91	3.80	3.22

Not. 1977 yılından itibaren yer değiştiren hükümlüleri kapsamaz.

(1) Türk Ceza Kanunu'na göre.

## 6.10 Ratio of convicts received into prison by type of felony, misdemeanor and special laws

%

Cürümler -Felonies (1)		Kabahatlar - Misdemeanor (1)					Özel kanunlara göre	Bilinmeyen Unknown	Year
Kişilere karşı Against individuals	Mala karşı Against property	Kamu düzenine karşı Against public order	Kamu esenliğine karşı Against public welfare	Genel ahlaka karşı Against public morality	Mülkün korunmasına karşı Against property rights				
11.83	10.80	0.60	0.89	1.87	0.03	62.19	1.37	1964	
17.27	13.01	0.18	1.07	1.80	0.01	54.26	0.32	1965	
17.98	13.87	0.19	0.44	1.27	0.00	54.63	0.33	1966	
15.90	13.67	0.16	0.01	1.77	0.68	57.11	0.25	1967	
18.96	13.92	0.24	0.02	2.23	1.11	51.56	0.11	1968	
20.62	13.65	0.26	0.00	2.19	1.12	50.58	0.08	1969	
23.62	13.89	0.16	0.19	2.18	1.09	45.99	0.02	1970	
23.60	13.72	0.23	0.13	1.98	1.05	46.51	-	1971	
22.05	14.47	0.12	0.10	1.94	0.92	47.72	0.02	1972	
22.64	14.30	0.09	0.07	1.93	1.09	47.20	0.03	1973	
22.30	14.10	0.13	0.07	2.87	0.80	44.47	0.02	1974	
16.64	11.87	-	-	4.74	-	56.13	-	1975	
20.25	11.53	0.08	0.06	2.41	1.91	51.72	0.49	1976	
19.11	10.97	0.06	0.06	2.64	1.35	54.59	-	1977	
18.53	12.55	0.09	0.05	2.80	0.75	53.62	-	1978	
23.51	13.75	0.15	0.11	2.58	0.06	47.38	-	1979	
28.25	17.78	0.68	0.05	2.54	0.11	30.98	-	1980	
24.57	16.47	1.85	0.04	2.03	0.05	36.10	-	1981	
24.28	19.20	1.78	0.02	1.99	-	28.77	-	1982	
22.53	23.28	1.10	0.01	2.30	0.03	25.71	-	1983	
23.59	22.64	0.47	0.01	2.97	0.01	26.01	-	1984	
23.06	24.79	0.44	0.01	2.39	-	25.52	-	1985	
21.35	23.78	0.35	0.01	1.98	0.01	26.91	-	1986	
18.57	18.64	0.18	0.01	1.48	-	40.80	-	1987	
16.62	17.46	0.24	0.02	1.24	0.00	44.65	-	1988	
14.36	18.15	0.12	0.01	1.33	0.01	48.78	-	1989	
12.77	18.46	0.13	0.01	1.65	0.01	50.93	-	1990	
10.90	15.52	0.08	0.01	1.53	0.02	60.55	-	1991	
9.72	17.48	0.10	0.01	1.20	0.01	60.94	-	1992	
10.17	15.68	0.14	0.00	1.03	0.01	61.86	-	1993	
11.00	14.93	0.11	0.00	0.91	0.03	62.38	-	1994	
10.73	15.28	0.09	0.00	0.79	0.01	61.52	-	1995	
11.18	16.74	0.11	0.01	0.65	0.00	58.18	-	1996	
11.12	17.70	0.07	0.00	0.63	0.01	56.53	-	1997	
10.82	17.82	0.04	0.00	0.57	0.00	57.28	-	1998	
8.95	14.97	0.04	0.02	0.52	0.01	64.13	-	1999	
7.37	14.00	0.12	0.03	0.80	0.04	68.15	-	2000	
6.87	10.94	0.19	0.11	1.39	0.07	70.73	-	2001	
9.46	10.03	0.37	0.27	2.45	0.19	64.60	-	2002	
9.95	11.90	0.48	0.30	3.07	0.30	62.00	-	2003	
11.28	17.75	0.42	0.32	2.61	0.23	55.04	-	2004	
20.61	36.41	0.35	0.24	1.09	0.17	25.05	-	2005*	

Note. Relocated prisoners have been excluded since 1977.

(1) By Turkish Criminal Law.

## 6.11 Ceza infaz kurumuna giren hükümlülerin sayısı ve 11 + yaş nüfusa oranı

Convicts received into prison and ratio of convicts received into prison to population age 11 +

Yıl Year	Hükümlü sayısı Number of convicts	Yıl ortası tahmini nüfus Mid-year population estimated		Yıl Year	Hükümlü sayısı Number of convicts	Yıl ortası tahmini nüfus Mid-year population estimated	
		' 000 (1)	%			' 000 (1)	%
1926	67 639	-	-	1966	61 523	21 501	0.29
1927	60 346	-	-	1967	68 292	22 074	0.31
1928	71 710	-	-	1968	72 977	22 662	0.32
1929	51 064	-	-	1969	62 723	23 266	0.27
1930	43 845	-	-	1970	55 695	23 886	0.23
1931	55 959	-	-	1971	60 456	24 576	0.25
1932	68 117	-	-	1972	71 230	25 315	0.28
1933	65 464	-	-	1973	56 157	26 076	0.22
1934	48 159	-	-	1974	25 995	26 860	0.10
1935	66 274	-	-	1975	45 247	27 668	0.16
1936	89 516	-	-	1976	50 469	28 393	0.18
1937	93 940	-	-	1977	36 271	29 089	0.12
1938	92 414	-	-	1978	45 762	29 802	0.15
1939	88 295	-	-	1979	36 613	30 532	0.12
1940	79 330	-	-	1980	31 518	31 280	0.10
1941	67 860	11 972	0.57	1981	36 920	32 193	0.11
1942	61 269	12 204	0.50	1982	36 520	33 150	0.11
1943	-	12 441	-	1983	32 955	34 135	0.10
1944	55 437	12 682	0.44	1984	27 929	35 149	0.08
1945	58 281	12 928	0.45	1985	29 443	36 194	0.08
1946	56 191	13 215	0.43	1986	34 931	37 220	0.09
1947	61 658	13 525	0.46	1987	39 657	38 289	0.10
1948	67 114	13 842	0.48	1988	45 821	39 388	0.12
1949	70 094	14 167	0.49	1989	41 028	40 519	0.10
1950	-	14 499	-	1990	44 826	41 949	0.11
1951	60 040	14 824	0.41	1991	53 912	43 074	0.13
1952	79 210	15 151	0.52	1992	54 400	44 189	0.12
1953	86 079	15 485	0.56	1993	53 618	45 281	0.12
1954	78 621	15 826	0.50	1994	60 742	46 361	0.13
1955	97 564	16 175	0.60	1995	63 103	47 430	0.13
1956	95 836	16 585	0.58	1996	61 120	48 431	0.13
1957	81 603	17 032	0.48	1997	62 946	49 384	0.13
1958	80 185	17 491	0.46	1998	69 077	50 309	0.14
1959	86 220	17 963	0.48	1999	83 466	51 234	0.16
1960	87 819	18 447	0.48	2000	98 969	52 209	0.19
1961	76 877	18 929	0.41	2001	112 237	53 170	0.21
1962	104 335	19 415	0.54	2002	98 955	54 127	0.18
1963	95 558	19 914	0.48	2003	99 876	55 101	0.18
1964	93 040	20 426	0.46	2004	101 308	55 911	0.18
1965	82 187	20 951	0.39	2005*	52 716	56 935	0.09

(1) 11 ve daha yukarı yaştaki yıl ortası tahmini nüfus.

(1) Estimated mid-year population 11 years of age and over.

## 6.12 Hakim başına mahkemelere gelen ve karara bağlanan davalar

Court cases brought and judged per judge

Yıl Year	Gelen Cases brought	Karara bağlanan Cases judged
1967	963	555
1968	878	489
1969	824	453
1970	1 204	684
1971	1 108	644
1972	1 014	593
1973	997	536
1974	985	650
1975	876	556
1976	788	497
1977	841	494
1978	819	483
1979	741	434
1980	675	397
1981	670	399
1982	528	303
1983	676	410
1984	679	405
1985	656	379
1986	734	448
1987	742	460
1988	632	426
1989	579	358
1990	586	366
1991	584	373
1992	552	360
1993	616	397
1994	611	398
1995	608	402
1996	594	386
1997	581	374
1998	734	464
1999	778	485
2000	835	519
2001	951	614
2002	885	566
2003	779	501
2004	917	592
2005*	844	530

Kaynak: Tablo 5.1, 5.2

Source: Table 5.1, 5.2

Bu bölümdeki TC Emekli Sandığı, Sosyal Sigortalar Kurumu, Bağ-Kur (Esnaf ve Sanatkarlar ve Diğer Bağımsız Çalışanlar Sosyal Sigortalar Kurumu), Türkiye İş Kurumu, Sosyal Hizmetler ve Çocuk Esirgeme Kurumu, Kızılay ve Yardım Sevenler Derneğine ilişkin veriler TÜİK tarafından adı geçen kuruluşlardan sağlanmıştır.

Ülkemizin sosyal güvenlik sistemi temelde TC Emekli Sandığı, Sosyal Sigortalar Kurumu, ve Bağ-Kur olarak üçe ayrabileceğimiz kuruluşlara dayandırılmıştır.

### **TC EMEKLİ SANDIĞI**

Amacı; devlet memur ve hizmetlilerinin emekli haklarını gerçekleştirmek olan Emekli Sandığı'nın, 5434 Sayılı Kanun'a göre ilgililere sağladığı haklar şunlardır: Emekli aylığı, görev malüllüğü aylığı, adi malüllük aylığı, dul ve yetim aylığı, emekli ikramiyesi, ölüm yardımı, evlenme ikramiyesi, toptan ödeme, kesenek iadesi.

### **SOSYAL SİGORTALAR KURUMU**

Sosyal Sigortalar Kanunu, kanunda belirli şartlarla şu sosyal güvenlik haklarını gerçekleştirmektedir: İş kazaları ile meslek hastalıkları sigortası, hastalık sigortası, analık sigortası, malüllük sigortası, yaşlılık sigortası, ölüm sigortası.

### **BAĞ - KUR**

Bağ-Kur ilgililere şu sosyal güvenlik haklarını sağlar: Malüllük sigortası, yaşlılık sigortası, ölüm sigortası, sağlık sigortası.

### **TÜRKİYE İŞ KURUMU**

Görevi, iş ve işçi bulma çalışmalarını yurt içinde ve yurt dışında bir kamu hizmeti olarak düzenlemek ve yürütmek, aktif ve pasif işgücü programı uygulamak iş gücü piyasasını izlemek ve düzenlemektir.

### **KIZILAY**

Sosyal alanda en geniş yardım çalışmaları olan dernektir. 1868 yılında kurulan Kızılay, yurdumuzda meydana gelen çeşitli afet ve felaketlerde yapılan yardımlarda önemli görevler almaktadır. Çalışmaları arasında yapay organ yardımları, yoksullara, muhtaçlara, göçmenlere, sakatlara, fakir öğrencilere yapılan yardımlar, gençlik kampları, kan merkezleri, sağlık tesisleri, ilk yardım istasyonları gibi konular yer almaktadır.

Data presented in this section related to the Government Employees Retirement Fund, the Social Insurance Institution, Social Insurance Organization for the Self Employed " Bağ-Kur", the Turkish Employment Organization, the Social Services and Child Protection Society, the Turkish Red Crescent the Social Welfare Society are obtained by TURKSTAT from the respective institutions.

The social security system in Turkey is composed of three different major organization, namely, the Government Employees Retirement Fund the Social Insurance Institution, and Bağ-Kur.

### **GOVERNMENT EMPLOYEES RETIREMENT FUND**

The Government Employees Retirement Fund which was founded with the aim of providing social benefits within a retirement system for government employees entitles the contributors to the following benefits in accordance with Law No. 5434 Retirement Pension: Job disability pension, disability pension, survivors' pension, retirement bonus, death grant, marriage bonus lump sum payments and repayment of contributions.

### **SOCIAL INSURANCE INSTITUTION**

The Social Insurance Law entitles the contributors to the following benefits: Work injury and occupational disease insurance, sickness insurance, maternity insurance, disability insurance, old age insurance, death insurance.

### **BAĞ - KUR**

Bağ-Kur entitles the contributors to the following benefits: Disability insurance, old age insurance, death insurance and health insurance.

### **TURKISH EMPLOYMENT ORGANIZATION**

Its duty is to organise and execute the job of finding work and workers both in Turkey outside of Turkey as a public service, and also application of a programme of active and passive workforce and, arrange and pursue the market of work force.

### **THE RED CRESCENT**

The Red Crescent is the agency which covers the widest range of welfare services in Turkey. The Red Crescent, founded in 1868, plays a very important function in times of natural disaster. Its activities include providing artificial limbs; aid to the poor, needy, immigrants and poor students; sponsoring youth camps; and establishing and maintaining blood centers, health institutions, first aid stations, etc.

### 7.1 Emekli Sandığı gelir ve giderleri Government Employees Retirement Fund revenues and expenditures

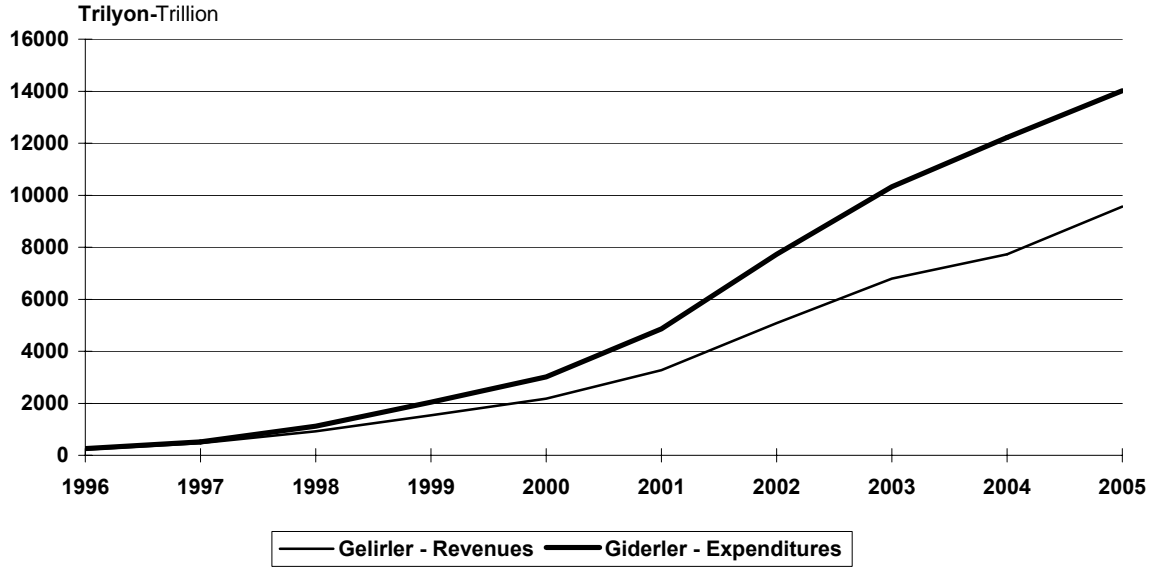

Kaynak-Source: 7.10

### 7.2 Sosyal sigorta uygulaması kapsamına giren sigortalı sayısı Number of employees insured by Social Insurance

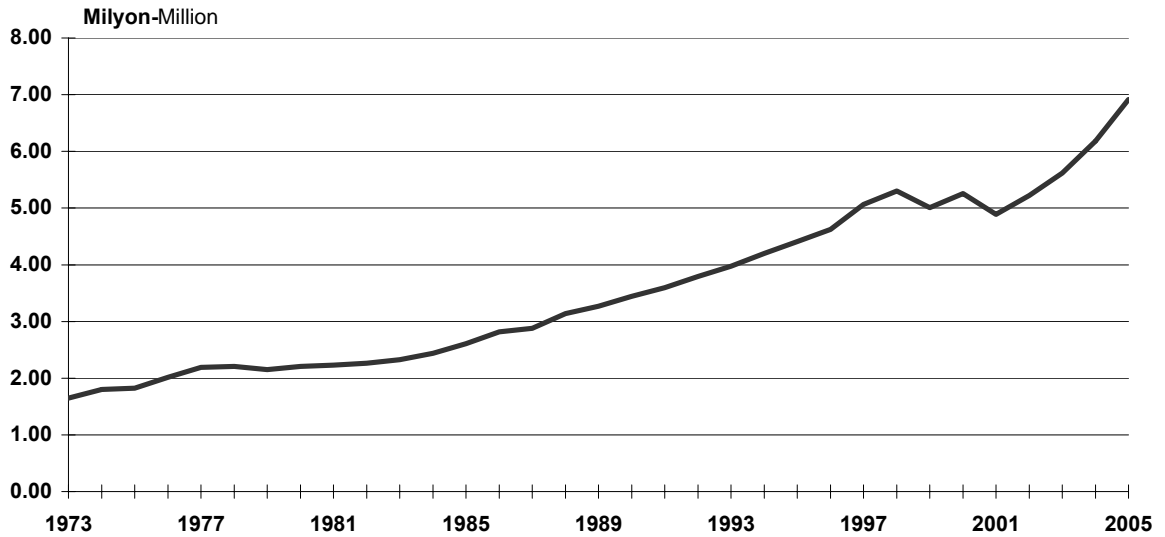

Kaynak-Source: 7.2



### 7.3 Bağ-Kur'dan aylık alanlar Number of persons receiving monthly income from Bağ-Kur

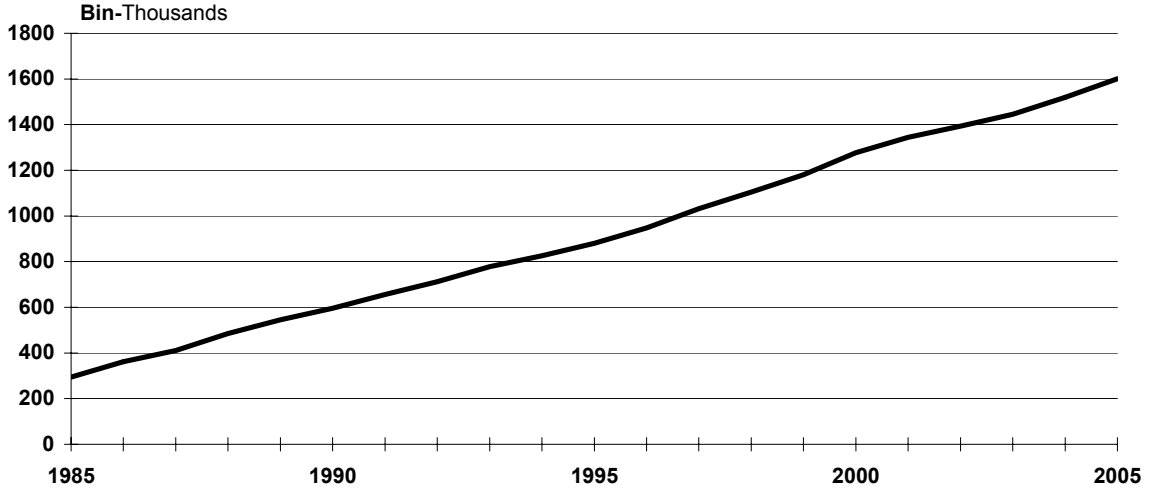

Kaynak-Source: 7.11

### 7.4 Türkiye İş Kurumuna başvurular ve işe yerleştirilenler Applications and placements by the Turkish Employment Organisation

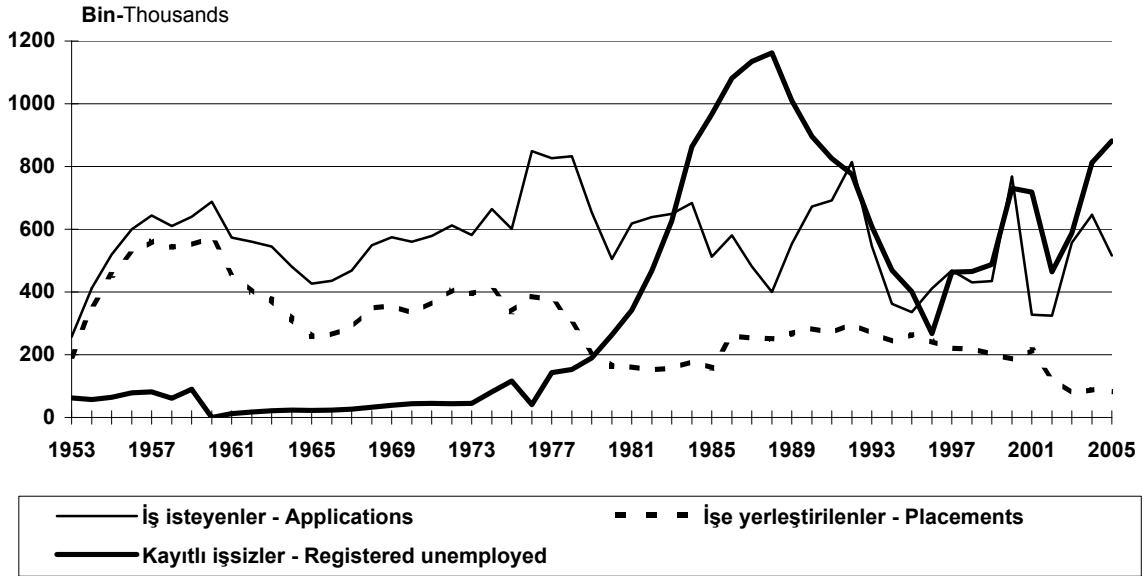

Kaynak-Source: 7.4

### 7.5 Türkiye İş Kurumu tarafından yurt dışında işe yerleştirilenler

Workers placed in a position abroad by the Turkish Employment Organisation

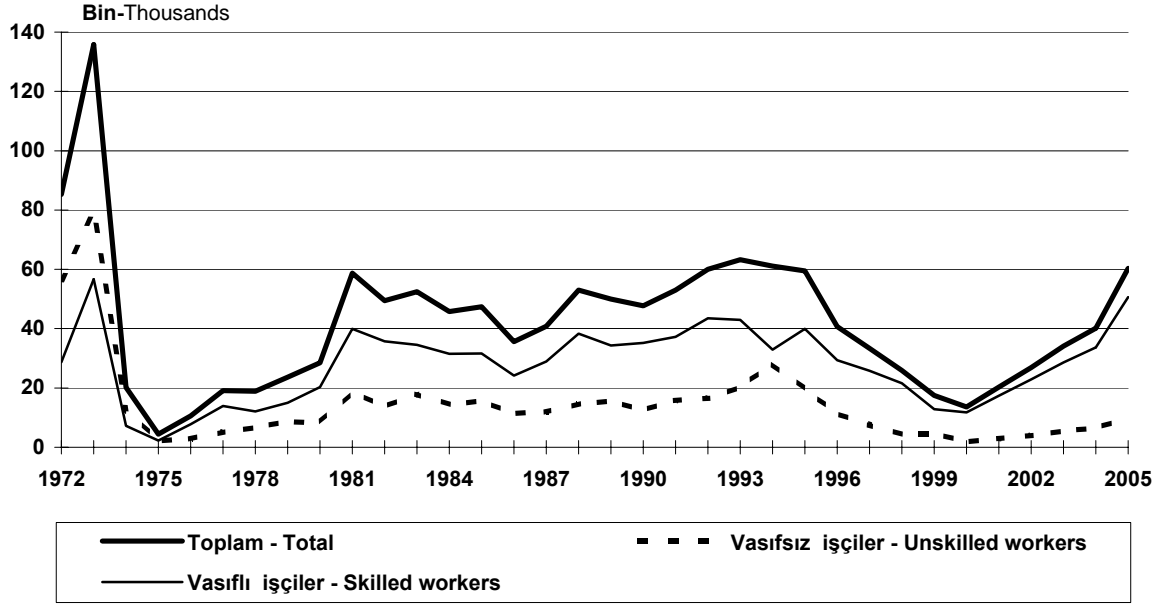

Kaynak-Source: 7.5

**7.1 Sosyal sigorta programlarının kapsadığı nüfus**  
Population covered by social security schemes

<b>Emekli Sandığı - The Retirement Fund</b>					
Yıl Year	Toplam Total	Aktif sigortalılar Active insured	Aylık alanlar (Emekli,malul, dul ve yetim)		Bağımlılar(1) Dependents(1)
			Pensioners (Retired,invalid,widow, widower,orphants)		
1950	821 418	199 825	9 302		612 291
1955	1 200 447	281 426	34 375		884 646
1960	1 560 345	359 303	61 862		1 139 180
1965	2 353 291	548 383	96 286		1 708 622
1970	3 578 508	823 829	180 895		2 573 784
1971	3 882 454	877 600	237 487		2 767 367
1972	4 123 949	931 200	272 776		2 919 973
1973	4 314 138	984 800	290 007		3 039 331
1974	4 527 118	1 038 400	319 059		3 169 659
1975	4 715 939	1 092 000	340 699		3 283 240
1976	4 903 682	1 145 000	365 375		3 393 307
1977	5 029 732	1 175 000	400 989		3 453 743
1978	5 129 171	1 200 000	434 796		3 494 375
1979	5 304 900	1 250 000	466 562		3 588 338
1980	5 426 273	1 325 000	495 669		3 605 604
1981	5 817 094	1 415 000	537 084		3 865 010
1982	5 757 558	1 390 000	579 772		3 787 786
1983	5 663 391	1 355 000	609 335		3 699 056
1984	6 354 807	1 375 000	651 701		4 328 106
1985	5 878 582	1 400 000	680 142		3 798 440
1986	5 993 325	1 425 000	714 867		3 853 458
1987	6 115 145	1 450 000	745 904		3 919 241
1988	6 163 293	1 460 000	777 117		3 926 176
1989	6 344 281	1 500 000	810 368		4 033 913
1990	6 583 141	1 560 000	843 443		4 179 698
1991	6 798 755	1 600 000	878 758		4 319 997
1992	7 795 202	1 851 000	940 277		5 003 925
1993	8 010 901	1 889 000	999 807		5 122 094
1994	8 170 791	1 896 000	900 738		5 374 053
1995	8 123 887	1 880 437	952 360		5 291 090
1996	8 789 920	1 963 751	1 048 211		4 490 513
1997	8 944 002	1 994 509	1 114 480		4 545 877
1998	9 243 704	2 071 867	1 172 741		4 685 122
1999	9 475 573	2 118 085	1 239 314		4 768 314
2000	9 765 851	2 163 698	1 296 935		4 850 417
2001	10 137 494	2 236 050	1 355 558		4 980 651
2002	10 698 540	2 372 777	1 408 941		5 255 878
2003	9 556 291	2 408 148	1 466 679		5 363 274
2004	9 269 916	2 404 091	1 534 576		5 331 249

Kaynak: Emekli Sandığı, SSK, Bağ-Kur, DPT.

Source : The Civil Servants Pension Fund, Social Insurance Institution, The Social Security Institution of Craftsmen Tradesmen and Other Self-Employed, SPO.

(1) Tahmin.

(2) Bağ-Kur Kanunu 1972 yılında yürürlüğe girmiş ve 1479 sayılı Kanuna tabi sigortalılara sağlık sigortası uygulamasına 1986, 2926 sayılı Kanuna tabi sigortalılara da 1999 yılından itibaren başlanmıştır.

(3) Bağ-Kur'a tabi aktif ve pasif sigortalılar ile bunların bağımlılarının tamamının sağlık sigortası kapsamına dahil olduğu varsayılmıştır. SSK'da isteğe bağlı sigortalılar ile bunların bağımlıları ise sağlık sigortalıları kapsamında değildir.

(1) Estimate.

(2) The law 1479 concerning Bağ-Kur was put into effect in 1972 and the members covered by the law 1479 have been benefiting from health insurance since 1986, and the members covered by the law 2926 have been benefiting from health insurance since 1999.

(3) It is assumed that contributors and beneficiaries of Bağ-Kur and their dependants are under the coverage of health insurance. It is assumed that contributors and beneficiaries of voluntary active insured in SSK and their dependants are not under the coverage of health insurance.

**7.1 Sosyal sigorta programlarının kapsadığı nüfus (devam)**  
Population covered by social security schemes (continued)

Sosyal Sigortalar Kurumu - The Social Insurance Institution							
Year	Toplam Total	Aktif sigortalılar Active insured	İsteğe bağlı aktif sigortalılar Voluntary active insured	Tarımdaki aktif sigortalılar Active insured in agriculture	Aylık alanlar (Emekli,malul, dul ve yetim) Pensioners (Retired,invalid,widow, widower,orphants)		Bağımlılar(1) Dependents(1)
1950	-	-	-	-	-	-	-
1955	-	-	-	-	-	-	-
1960	-	-	-	-	-	-	-
1965	3 835 055	895 802	-	-	54 590	2 884 663	
1970	5 783 854	1 313 500	-	-	145 446	4 324 908	
1971	6 274 260	1 404 816	-	-	190 180	4 679 264	
1972	6 820 605	1 525 012	-	-	208 572	5 087 021	
1973	7 405 987	1 649 079	-	-	236 836	5 520 072	
1974	8 072 093	1 799 998	-	-	258 466	6 013 629	
1975	8 236 422	1 823 338	-	-	289 870	6 123 214	
1976	9 172 771	2 017 875	-	-	344 810	6 810 086	
1977	10 040 349	2 191 251	-	-	405 377	7 443 721	
1978	10 270 289	2 206 056	-	-	480 010	7 584 223	
1979	10 234 689	2 152 411	-	-	548 450	7 533 828	
1980	10 674 172	2 204 807	-	-	635 815	7 833 550	
1981	11 001 751	2 228 439	-	-	714 973	8 058 339	
1982	11 404 108	2 264 788	-	-	808 118	8 331 202	
1983	11 830 202	2 327 245	-	-	873 073	8 629 884	
1984	12 637 368	2 439 016	-	17 420	976 629	9 204 303	
1985	13 576 258	2 607 865	-	18 300	1 070 681	9 879 412	
1986	14 599 829	2 683 759	-	29 677	1 156 621	10 729 772	
1987	15 148 918	2 744 767	-	36 358	1 254 285	11 113 508	
1988	16 894 996	2 994 058	120 000	41 334	1 377 194	12 362 410	
1989	18 359 049	3 119 238	266 569	74 407	1 478 286	13 420 549	
1990	19 487 970	3 286 929	300 000	74 407	1 596 634	14 230 000	
1991	20 520 480	3 432 073	300 000	93 756	1 717 095	14 977 556	
1992	21 997 287	3 621 674	361 863	115 174	1 851 522	16 047 054	
1993	23 675 612	3 793 297	438 843	177 145	1 999 007	17 267 320	
1994	26 340 916	4 009 716	771 906	212 995	2 175 149	19 171 150	
1995	28 523 960	4 208 761	980 841	253 463	2 337 755	20 743 140	
1996	28 062 033	4 695 016	1 055 513	244 232	2 539 696	19 527 576	
1997	30 379 656	5 098 867	1 031 714	246 401	2 731 793	21 270 881	
1998	32 488 539	5 323 434	910 343	228 343	2 930 752	23 095 667	
1999	30 744 524	5 030 732	901 265	193 826	3 148 826	21 469 875	
2000	32 192 374	5 283 234	843 957	184 675	3 339 327	22 541 181	
2001	31 098 024	4 913 939	888 675	142 306	3 560 638	21 592 466	
2002	33 089 231	5 256 741	942 024	149 163	3 747 573	22 993 730	
2003	35 064 765	5 655 647	697 630	165 268	3 935 523	24 610 697	
2004	38 233 739	6 368 952	274 568	177 000	4 120 866	27 292 353	

Kaynak: Emekli Sandığı, SSK, Bağ-Kur, DPT.

Source : The Civil Servants Pension Fund, Social Insurance Institution, The Social Security Institution of Craftsmen Tradesmen and Other Self-Employed, SPO.

(1) Tahmin.

(2) Bağ-Kur Kanunu 1972 yılında yürürlüğe girmiş ve 1479 sayılı Kanuna tabi sigortalılara sağlık sigortası uygulamasına 1986, 2926 sayılı Kanuna tabi sigortalılara da 1999 yılından itibaren başlanmıştır.

(3) Bağ-Kur'a tabi aktif ve pasif sigortalılar ile bunların bağımlılarının tamamının sağlık sigortası kapsamına dahil olduğu varsayılmıştır. SSK'da isteğe bağlı sigortalılar ile bunların bağımlıları ise sağlık sigortaları kapsamında değildir.

(1) Estimate.

(2) The law 1479 concerning Bağ-Kur was put into effect in 1972 and the members covered by the law 1479 have been benefiting from health insurance since 1986, and the members covered by the law 2926 have been benefiting from health insurance since 1999.

(3) It is assumed that contributors and beneficiaries of Bağ-Kur and their dependants are under the coverage of health insurance. It is assumed that contributors and beneficiaries of voluntary active insured in SSK and their dependants are not under the coverage of health insurance

## 7.1 Sosyal sigorta programlarının kapsadığı nüfus (devam)

Population covered by social security schemes (continued)

Bağ-kur - The Social Security Institution of Craftsmen, Tradesmen and Other Self Employed						
Yıl Year	Toplam (2) Total (2)	Aktif sigortalılar Active insured	İsteğe bağlı aktif sigortalılar Voluntary active insured	Tarımdaki aktif sigortalılar Active insured in agriculture	Aylık alanlar (Emekli, malul, dul ve yetim) Pensioners (Retired, invalid, widow, widower, orphans)	Bağımlılar(1) Dependents(1)
1950	-	-	-	-	-	-
1955	-	-	-	-	-	-
1960	-	-	-	-	-	-
1965	-	-	-	-	-	-
1970	-	-	-	-	-	-
1971	-	-	-	-	-	-
1972	822 012	200 000	-	-	12	622 000
1973	3 167 412	770 492	-	-	690	2 396 230
1974	3 353 588	815 497	-	-	1 895	2 536 196
1975	3 360 420	816 555	-	-	4 379	2 539 486
1976	3 494 211	847 093	-	-	12 659	2 634 459
1977	3 746 990	902 603	-	-	37 292	2 807 095
1978	3 922 051	940 345	-	-	57 233	2 924 473
1979	4 401 308	1 050 012	-	-	85 759	3 265 537
1980	4 540 317	1 100 500	-	-	138 317	3 301 500
1981	4 788 379	1 154 817	-	-	169 111	3 464 451
1982	5 009 415	1 203 803	-	-	194 203	3 611 409
1983	5 819 468	1 401 270	-	-	214 388	4 203 810
1984	6 680 584	1 578 281	-	32 657	236 832	4 832 814
1985	8 000 756	1 681 747	-	244 818	294 496	5 779 695
1986	8 938 611	1 828 719	-	428 412	361 513	6 319 967
1987	9 723 829	1 937 727	-	513 055	410 857	6 862 190
1988	10 361 673	1 876 745	97 375	624 528	486 811	7 276 214
1989	11 040 757	1 943 408	107 607	711 049	544 914	7 733 779
1990	11 332 686	1 967 379	106 019	752 075	595 889	7 911 324
1991	11 392 706	1 989 650	103 366	732 526	655 646	7 911 518
1992	11 695 784	2 038 438	99 170	752 863	711 994	8 093 319
1993	11 687 646	2 002 266	92 068	776 634	777 968	8 038 710
1994	11 906 626	1 921 851	83 317	778 547	825 595	8 297 316
1995	11 909 578	1 870 219	76 864	799 132	880 820	8 282 543
1996	11 907 929	1 766 809	87 351	796 805	947 038	8 225 313
1997	12 804 434	1 873 497	129 050	802 343	1 032 342	8 842 658
1998	13 412 259	1 911 259	200 676	796 564	1 104 614	9 206 911
1999	14 149 120	1 939 593	264 284	860 742	1 179 817	9 655 546
2000	15 278 781	2 181 586	254 960	876 148	1 277 444	10 446 180
2001	15 520 110	2 198 200	249 306	889 149	1 343 840	10 601 159
2002	15 776 077	2 192 555	237 801	890 976	1 393 670	10 832 989
2003	15 883 249	2 224 247	236 398	923 204	1 445 820	11 051 955
2004	16 233 984	2 212 299	238 313	997 937	1 519 190	11 266 245

Kaynak: Emekli Sandığı, SSK, Bağ-Kur, DPT.

Source : The Civil Servants Pension Fund, Social Insurance Institution, The Social Security Institution of Craftsmen Tradesmen and Other Self-Employed, SPO.

(1) Tahmin.

(1) Estimate.

(2) Bağ-Kur Kanunu 1972 yılında yürürlüğe girmiş ve 1479 sayılı Kanuna tabi sigortalılara sağlık sigortası uygulamasına 1986, 2926 sayılı Kanuna tabi sigortalılara da 1999 yılından itibaren başlanmıştır.

(2) The law 1479 concerning Bağ-Kur was put into effect in 1972 and the members covered by the law 1479 have been benefiting from health insurance since 1986, and the members covered by the law 2926 have been benefiting from health insurance since 1999.

(3) Bağ-Kur'a tabi aktif ve pasif sigortalılar ile bunların bağımlılarının tamamının sağlık sigortası kapsamına dahil olduğu varsayılmıştır. SSK'da isteğe bağlı sigortalılar ile bunların bağımlıları ise sağlık sigortaları kapsamında değildir.

(3) It is assumed that contributors and beneficiaries of Bağ-Kur and their dependants are under the coverage of health insurance. It is assumed that contributors and beneficiaries of voluntary active insured in SSK and their dependants are not under the coverage of health insurance

**7.1 Sosyal sigorta programlarının kapsadığı nüfus (devam)**  
Population covered by social security schemes (continued)

Özel sandıklar - Private funds						
Yıl	Toplam	Aktif sigortalılar	Aylık alanlar (Emekli,malul, dul ve yetim) Pensioners (Retired,invalid,widow, widower,orphants)	Bağımlılar(1) Dependents(1)	Sağlık hizmetleri bakımından sosyal sigortalar kapsamı (3) Social Insurance coverage with respect to health services (3)	
Year	Total	Active insured				
1950	-	-	-	-	823 239	
1955	-	-	-	-	1 217 748	
1960	-	-	-	-	1 599 607	
1965	48 280	20 000	-	28 280	6 327 590	
1970	84 490	35 000	-	49 490	9 569 546	
1971	89 318	37 000	-	52 318	10 389 217	
1972	91 732	38 000	-	53 732	11 257 619	
1973	96 560	40 000	-	56 560	12 116 132	
1974	108 630	45 000	-	63 630	13 093 998	
1975	115 872	48 000	-	67 872	13 541 140	
1976	137 598	57 000	-	80 598	14 788 220	
1977	156 910	65 000	-	91 910	15 911 946	
1978	166 566	69 000	-	97 566	16 352 813	
1979	168 980	70 000	-	98 980	16 620 297	
1980	196 130	77 737	11 943	106 450	17 177 585	
1981	195 650	75 083	14 382	106 185	17 544 649	
1982	245 593	77 106	15 629	152 858	18 786 568	
1983	272 967	77 636	17 214	178 117	19 185 087	
1984	261 913	76 002	18 381	167 530	20 196 649	
1985	288 977	76 778	21 230	190 969	21 336 212	
1986	298 514	82 247	23 167	193 100	22 948 499	
1987	310 835	79 465	24 417	206 953	24 159 744	
1988	319 549	82 007	26 708	210 834	26 246 820	
1989	430 000	85 000	30 000	315 000	29 197 134	
1990	312 186	84 072	32 409	195 705	30 875 840	
1991	269 054	84 154	37 201	147 699	32 676 465	
1992	234 665	74 287	41 050	119 328	35 005 226	
1993	261 369	73 205	45 857	142 307	36 987 418	
1994	257 989	71 037	47 114	139 838	38 404 912	
1995	291 247	70 854	51 948	168 445	39 979 142	
1996	130 209	71 465	58 744	177 814	46 640 334	
1997	127 537	74 479	53 058	187 470	49 997 705	
1998	143 283	77 526	65 757	174 802	53 046 035	
1999	148 289	78 861	69 428	184 581	52 201 824	
2000	149 761	78 495	71 266	173 808	55 019 354	
2001	148 252	73 090	75 162	174 436	54 385 950	
2002	149 379	71 641	77 738	174 923	57 057 096	
2003	142 640	70 925	71 715	153 013	59 782 513	
2004	147 779	73 412	74 367	153 662	63 764 512	

Kaynak: Emekli Sandığı, SSK, Bağ-Kur, DPT.

Source : The Civil Servants Pension Fund, Social Insurance Institution, The Social Security Institution of Craftsmen Tradesmen and Other Self-Employed, SPO.

(1) Tahmin.

(1) Estimate.

(2) Bağ-Kur Kanunu 1972 yılında yürürlüğe girmiş ve 1479 sayılı Kanuna tabi sigortalılara sağlık sigortası uygulamasına 1986, 2926 sayılı Kanuna tabi sigortalılara da 1999 yılından itibaren başlanmıştır.

(2) The law 1479 concerning Bağ-Kur was put into effect in 1972 and the members covered by the law 1479 have been benefiting from health insurance since 1986, and the members covered by the law 2926 have been benefiting from health insurance since 1999.

(3) Bağ-Kur'a tabi aktif ve pasif sigortalılar ile bunların bağımlılarının tamamının sağlık sigortası kapsamına dahil olduğu varsayılmıştır. SSK'da isteğe bağlı sigortalılar ile bunların bağımlıları ise sağlık sigortaları kapsamında değildir.

(3) It is assumed that contributors and beneficiaries of Bağ-Kur and their dependants are under the coverage of health insurance. It is assumed that contributors and beneficiaries of voluntary active insured in SSK and their dependants are not under the coverage of health insurance

**7.1 Sosyal sigorta programlarının kapsadığı nüfus (devam)**  
Population covered by social security schemes (continued)

Genel toplam General total						
Yıl Year	Toplam Total	Aktif sigortalılar Active insured	İsteğe bağlı aktif sigortalılar Voluntary active insured	Tarımdaki aktif sigortalılar Active insured in agriculture	Aylık alanlar (Emekli,malul, dul ve yetim) Pensioners (Retired,invalid,widow, widower,orphants)	Bağımlılar Dependents
1950	821 418	199 825	-	-	9 302	612 291
1955	1 200 447	281 426	-	-	34 375	884 646
1960	1 560 345	359 303	-	-	61 862	1 139 180
1965	6 236 626	1 464 185	-	-	150 876	4 621 565
1970	9 446 852	2 172 329	-	-	326 341	6 948 182
1971	10 246 032	2 319 416	-	-	427 667	7 498 949
1972	11 858 298	2 694 212	-	-	481 360	8 682 726
1973	14 984 097	3 444 371	-	-	527 533	11 012 193
1974	16 061 429	3 698 895	-	-	579 420	11 783 114
1975	16 428 653	3 779 893	-	-	634 948	12 013 812
1976	17 708 262	4 066 968	-	-	722 844	12 918 450
1977	18 973 981	4 333 854	-	-	843 658	13 796 469
1978	19 488 077	4 415 401	-	-	972 039	14 100 637
1979	20 109 877	4 522 423	-	-	1 100 771	14 486 683
1980	20 836 892	4 708 044	-	-	1 281 744	14 847 104
1981	21 802 874	4 873 339	-	-	1 435 550	15 493 985
1982	22 416 674	4 935 697	-	-	1 597 722	15 883 255
1983	23 586 028	5 161 151	-	-	1 714 010	16 710 867
1984	25 934 672	5 468 299	-	50 077	1 883 543	18 532 753
1985	27 744 573	5 766 390	-	263 118	2 066 549	19 648 516
1986	29 830 279	6 019 725	-	458 089	2 256 168	21 096 297
1987	31 298 727	6 211 959	-	549 413	2 435 463	22 101 892
1988	33 739 511	6 412 810	217 375	665 862	2 667 830	23 775 634
1989	36 174 087	6 647 646	374 176	785 456	2 863 568	25 503 241
1990	37 715 983	6 898 380	406 019	826 482	3 068 375	26 516 727
1991	38 980 995	7 105 877	403 366	826 282	3 288 700	27 356 770
1992	41 722 938	7 585 399	461 033	868 037	3 544 843	29 263 626
1993	43 635 528	7 757 768	530 911	953 779	3 822 639	30 570 431
1994	46 676 322	7 898 604	855 223	991 542	3 948 596	32 982 357
1995	48 848 672	8 030 271	1 057 705	1 052 595	4 222 883	34 485 218
1996	47 695 847	8 497 041	1 142 864	1 041 037	4 593 689	32 421 216
1997	51 029 419	9 041 352	1 160 764	1 048 744	4 931 673	34 846 886
1998	53 956 378	9 384 086	1 111 019	1 024 907	5 273 864	37 162 502
1999	53 103 089	9 167 271	1 165 549	1 054 568	5 637 385	36 078 316
2000	55 863 311	9 707 013	1 098 917	1 060 823	5 984 972	38 011 586
2001	55 274 625	9 421 279	1 137 981	1 031 455	6 335 198	37 348 712
2002	57 999 120	9 893 714	1 179 825	1 040 139	6 627 922	39 257 520
2003	60 480 143	10 358 967	934 028	1 088 472	6 919 737	41 178 939
2004	64 039 080	11 058 754	512 881	1 174 937	7 248 999	44 043 509

Kaynak: Emekli Sandığı, SSK, Bağ-Kur, DPT.

Source : The Civil Servants Pension Fund, Social Insurance Institution, The Social Security Institution of Craftsmen Tradesmen and Other Self-Employed, SPO.

(1) Tahmin.

(1) Estimate.

(2) Bağ-Kur Kanunu 1972 yılında yürürlüğe girmiş ve 1479 sayılı Kanuna tabi sigortalılara sağlık sigortası uygulamasına 1986, 2926 sayılı Kanuna tabi sigortalılara da 1999 yılından itibaren başlanmıştır.

(2) The law 1479 concerning Bağ-Kur was put into effect in 1972 and the members covered by the law 1479 have been benefiting from health insurance since 1986, and the members covered by the law 2926 have been benefiting from health insurance since 1999.

(3) Bağ-Kur'a tabi aktif ve pasif sigortalılar ile bunların bağımlılarının tamamının sağlık sigortası kapsamına dahil olduğu varsayılmıştır. SSK'da isteğe bağlı sigortalılar ile bunların bağımlıları ise sağlık sigortaları kapsamında değildir.

(3) It is assumed that contributors and beneficiaries of Bağ-Kur and their dependants are under the coverage of health insurance. It is assumed that contributors and beneficiaries of voluntary active insured in SSK and their dependants are not under the coverage of health insurance.

## 7.1 Sosyal sigorta programlarının kapsadığı nüfus (devam)

Population covered by social security schemes (continued)

Yıl Year	Sigortalı nüfus oranı (%) Ratio of insured population (%)	Sağlık kapsamındaki nüfus oranı (%) Ratio of population covered by health services (%)
1950	3.9	4.0
1955	5.0	5.1
1960	5.7	5.8
1965	20.0	20.3
1970	26.7	27.1
1971	28.3	28.7
1972	31.9	30.3
1973	39.4	31.8
1974	41.1	33.5
1975	41.0	33.8
1976	43.3	36.1
1977	45.4	38.1
1978	45.7	38.3
1979	46.2	38.2
1980	46.9	38.7
1981	47.9	38.5
1982	48.0	40.2
1983	49.3	40.1
1984	52.9	41.2
1985	55.2	42.4
1986	58.0	44.6
1987	59.5	46.0
1988	62.8	48.9
1989	65.9	53.2
1990	67.2	55.0
1991	68.2	57.1
1992	71.6	60.1
1993	73.6	62.3
1994	77.3	63.6
1995	79.4	65.0
1996	76.1	74.4
1997	80.0	78.3
1998	83.0	81.6
1999	80.2	78.9
2000	82.9	81.6
2001	80.9	79.6
2002	83.7	82.3
2003	86.1	85.1
2004	90.0	89.6

Kaynak: Emekli Sandığı, SSK, Bağ-Kur, DPT.

Source: The Retirement Fund, Social Insurance Institution, Bağ-Kur, SPO.



## 7.2 Sosyal sigorta uygulaması kapsamına giren işyeri ve sigortalı sayısı

Number of establishments and employees insured by Social Insurance

Yıl Year	İşyeri sayısı Number of establishments (1)	Sigortalı sayısı Number of employees insured (2)
1963	24 335	710 820
1964	27 526	765 317
1965	50 279	895 802
1966	73 215	991 510
1967	84 708	1 069 387
1968	95 481	1 206 175
1969	103 652	1 261 856
1970	109 391	1 313 500
1971	154 812	1 404 816
1972	174 344	1 525 012
1973	184 427	1 649 079
1974	195 929	1 799 998
1975	205 441	1 823 338
1976	216 941	2 017 875
1977	229 198	2 191 251
1978	231 130	2 206 056
1979	239 225	2 152 411
1980	241 580	2 204 807
1981	259 589	2 228 439
1982	273 226	2 264 788
1983	281 627	2 327 245
1984	294 284	2 439 016
1985	326 996	2 607 865
1986	365 514	2 815 230
1987	387 452	2 878 925
1988	451 662	3 140 071
1989	474 318	3 271 013
1990	514 390	3 446 502
1991	536 098	3 598 315
1992	559 184	3 796 702
1993	610 129	3 976 202
1994	691 023	4 202 616
1995	724 427	4 410 744
1996	759 342	4 624 330
1997	781 911	5 066 745
1998	813 010	5 299 533
1999	769 674	5 005 403
2000	753 275	5 254 125
2001	723 503	4 886 881
2002	727 409	5 223 283
2003	777 177	5 615 238
2004	850 928	6 181 251
2005	977 984	6 918 505

Kaynak: Sosyal Sigortalar Kurumu Genel Müdürlüğü.

(1) Bildirgesi alınan işyerleridir.

(2) 1 Eylül verileridir.

Source: General Directorate of Government Employees Retirement Fund.

(1) Data relates to business establishments which submitted memoranda.

(2) Data are collected on September, 1.

### 7.3 Sosyal Sigortalar Kurumu gelir, gider ve plasmanları

Social Insurance Institution receipts, expenditures and investments

'000 000 TL

Yıl Year	Gelirler Revenues	Giderler Expenditures	Plasmanlar Investment
1965	1 230	1 253	3 699
1966	1 591	1 597	4 453
1967	1 926	1 926	5 464
1968	2 409	2 409	6 931
1969	3 004	3 004	8 645
1970	3 578	3 578	10 225
1971	4 174	4 174	11 373
1972	5 248	5 248	13 352
1973	7 462	7 462	16 459
1974	10 320	10 320	20 986
1975	15 581	15 581	27 159
1976	23 171	22 489	40 535
1977	33 300	33 300	55 993
1978	47 842	47 842	70 293
1979	70 747	70 747	89 318
1980	100 287	100 287	100 024
1981	162 230	162 231	135 112
1982	228 011	227 910	176 554
1983	329 810	329 808	243 397
1984	511 253	511 253	278 721
1985	672 920	672 921	403 038
1986	1 019 221	1 017 895	523 155
1987	2 028 921	2 028 921	1 046 272
1988	3 513 783	3 513 783	1 382 979
1989	6 984 482	6 984 480	2 424 720
1990	11 964 167	11 964 167	4 288 648
1991	23 434 841	23 434 841	5 049 386
1992	35 343 916	35 343 915	6 159 468
1993	59 378 935	59 418 937	8 928 257
1994	125 710 910	126 692 158	36 079 250
1995	279 221 446	279 941 841	71 298 981
1996	492 094 206	493 399 555	142 650 488
1997	903 122 659	904 857 296	242 393 136
1998	2 142 625 456	2 145 683 240	443 614 624
1999	3 910 991 415	3 916 884 437	635 547 050
2000	5 702 714 076	5 875 287 303	948 300 370
2001	8 813 212 127	8 830 247 779	2 006 483 778
2002	13 535 222 071	13 566 445 054	3 034 021 212
2003	19 093 325 638	19 131 707 738	4 210 331 338
2004	26 867 886 934	26 912 601 726	4 943 922 060

Kaynak: Sosyal Sigortalar Kurumu Genel Müdürlüğü.

Source: General Directorate of Government Employees Retirement Fund.

## 7.4 Türkiye İş Kurumu'na yapılan başvurular ve işe yerleştirilenler

Applications and placements by the Turkish Employment Organization

Yıl Year	İş isteyenler Applications			İşe yerleştirilenler Placements			Kayıtlı Registered işsizler unemployed
	Toplam Total	Erkek Male	Kadın Female	Toplam Total	Erkek Male	Kadın Female	
1950	54 170	43 227	10 943	20 410	13 958	6 452	33 760
1951	79 650	65 893	13 757	28 074	21 531	6 543	51 576
1952	135 965	114 683	21 282	63 494	51 050	12 444	71 471
1953	257 203	185 024	72 179	194 862	129 336	65 526	62 341
1954	412 360	284 379	127 981	356 547	234 920	121 627	56 813
1955	518 896	343 550	175 346	454 527	284 733	169 794	64 369
1956	599 808	360 778	239 030	521 629	294 907	226 722	78 179
1957	643 904	386 187	257 717	562 392	315 948	246 444	81 512
1958	610 599	377 336	233 263	542 962	318 399	224 563	61 005
1959	639 443	396 272	243 171	549 594	316 081	233 513	89 849
1960	688 038	433 607	254 431	574 270	332 689	241 581	-
1961	573 468	356 089	217 379	463 126	260 706	202 420	12 442
1962	560 392	393 847	166 545	399 635	251 349	148 286	17 846
1963	545 154	393 230	151 924	375 081	244 797	130 284	21 460
1964	480 170	343 260	136 910	313 968	199 235	114 733	23 507
1965	427 012	307 913	119 099	258 070	159 268	98 802	22 536
1966	435 950	308 062	127 888	263 037	157 817	105 220	23 459
1967	468 054	339 990	128 064	286 534	173 639	112 895	26 789
1968	548 798	388 471	160 327	348 771	210 504	138 267	33 028
1969	574 028	417 802	156 226	355 463	220 077	135 386	39 040
1970	559 914	397 699	162 215	333 988	199 056	134 932	43 778
1971	578 336	400 113	178 223	367 284	211 297	155 987	44 946
1972	612 415	408 672	203 743	405 769	236 267	169 502	43 886
1973	581 432	384 284	197 148	394 814	224 843	169 971	44 765
1974	663 785	450 468	213 317	407 826	226 479	181 347	81 748
1975	601 110	422 452	178 658	337 548	192 776	144 772	116 766
1976	848 657	625 053	223 604	385 405	219 753	165 652	41 275
1977	826 844	599 959	226 885	376 834	213 120	163 714	142 654
1978	832 265	619 651	212 614	296 926	157 937	138 989	152 954
1979	653 581	474 101	179 480	211 531	100 444	111 087	189 467
1980	504 780	348 218	156 562	163 426	70 674	92 752	263 354
1981	618 137	446 594	171 543	161 048	71 334	89 714	341 336
1982	639 142	486 065	153 077	151 278	77 316	73 962	468 654
1983	648 837	512 517	136 320	158 042	91 679	66 363	626 175
1984	683 717	554 668	129 049	178 018	115 217	62 801	863 589
1985	512 590	412 941	99 649	157 690	98 107	59 583	966 195
1986	580 109	477 930	102 179	258 848	190 210	68 638	1 081 306
1987	482 087	381 820	100 267	253 449	181 290	72 159	1 134 884
1988	400 320	296 401	103 919	251 120	173 086	78 034	1 162 548
1989	552 779	413 436	139 343	266 874	185 214	81 660	1 009 840
1990	672 110	513 174	158 936	283 243	191 528	91 715	896 132
1991	691 450	524 939	166 511	269 577	183 088	86 489	825 567
1992	814 544	638 970	175 574	297 765	212 652	85 113	775 901
1993	546 604	410 977	135 627	267 088	194 961	72 127	609 119
1994	362 666	242 495	120 171	242 466	167 336	75 130	469 345
1995	335 787	207 879	127 908	264 111	171 812	92 299	401 292
1996	411 170	292 104	119 066	243 280	164 996	78 284	267 060
1997	468 070	359 832	108 238	220 615	166 816	53 799	463 323
1998	430 407	332 868	97 539	218 354	169 073	49 281	465 235
1999	435 193	348 769	86 424	201 942	158 336	43 606	487 525
2000	768 386	586 540	181 846	185 610	143 099	42 511	730 496
2001	327 417	252 554	74 863	213 998	170 767	43 231	718 665
2002	324 760	263 575	61 185	125 071	113 441	11 630	464 228
2003	557 092	452 991	104 101	76 257	64 112	12 145	587 479
2004	646 182	486 460	159 722	88 402	76 257	12 145	811 948
2005	516 703	380 272	136 431	81 685	68 942	12 743	881 261

Kaynak: Türkiye İş Kurumu

Source: Turkish Employment Organization

## 7.5 Türkiye İş Kurumu tarafından yurt dışında işe yerleştirilen işçiler

Workers placed in a position abroad by the Turkish Employment Organization

Yıl	Toplam	Vasıfsız işçiler	Vasıflı işçiler
Year	Total	Unskilled workers	Skilled workers
1967	8 947	6 159	2 788
1968	43 204	31 118	12 086
1969	103 975	78 574	25 401
1970	129 575	94 565	35 010
1971	88 442	56 905	31 537
1972	85 229	56 486	28 743
1973	135 820	79 107	56 713
1974	20 211	12 957	7 254
1975	4 419	2 156	2 263
1976	10 558	2 807	7 751
1977	19 084	5 185	13 899
1978	18 852	6 710	12 142
1979	23 630	8 670	14 960
1980	28 503	8 234	20 269
1981	58 753	18 807	39 946
1982	49 388	13 613	35 775
1983	52 470	17 876	34 594
1984	45 815	14 333	31 482
1985	47 353	15 696	31 657
1986	35 608	11 459	24 149
1987	40 807	11 867	28 940
1988	53 021	14 703	38 318
1989	49 928	15 573	34 355
1990	47 707	12 515	35 192
1991	53 020	15 783	37 237
1992	60 000	16 475	43 525
1993	63 244	20 310	42 934
1994	61 145	28 169	32 976
1995	59 483	19 576	39 907
1996	40 697	11 390	29 307
1997	33 321	7 559	25 762
1998	25 907	4 267	21 640
1999	17 475	4 639	12 836
2000	13 645	1 875	11 770
2001	20 242	2 909	17 333
2002	26 916	4 004	22 912
2003	34 151	5 547	28 604
2004	40 198	6 478	33 720
2005	60 355	9 703	50 652

Kaynak: Türkiye İş Kurumu

Source: Turkish Employment Organization

## 7.6 Türkiye İş Kurumu tarafından yurt dışında işe yerleştirilen erkek işçiler

Total male workers placed in a position abroad by the Turkish Employment Organization

Yıl	Toplam	Vasıfsız işçiler	Vasıflı işçiler
Year	Total	Unskilled workers	Skilled workers
1967	5 414	2 905	2 509
1968	31 863	21 203	10 660
1969	83 210	60 632	22 578
1970	108 799	75 937	32 862
1971	74 242	44 981	29 261
1972	66 575	40 648	25 927
1973	108 785	55 646	53 139
1974	18 881	11 838	7 043
1975	4 017	1 847	2 170
1976	10 186	2 539	7 647
1977	18 549	4 729	13 820
1978	18 367	6 277	12 090
1979	23 288	8 371	14 917
1980	28 043	7 855	20 188
1981	58 350	18 493	39 857
1982	49 200	13 456	35 744
1983	52 316	17 757	34 559
1984	45 696	14 220	31 476
1985	47 196	15 561	31 635
1986	35 322	11 244	24 078
1987	40 510	11 649	28 861
1988	52 699	14 477	38 222
1989	49 653	15 372	34 281
1990	47 439	12 314	35 125
1991	52 719	15 569	37 150
1992	59 633	16 241	43 392
1993	62 903	20 105	42 798
1994	60 884	27 983	32 901
1995	59 142	19 319	39 823
1996	40 541	11 275	29 266
1997	33 283	7 535	25 748
1998	25 879	4 261	21 618
1999	17 447	4 626	12 821
2000	13 624	1 868	11 756
2001	20 205	2 900	17 305
2002	26 815	3 985	22 830
2003	34 093	5 532	28 561
2004	40 043	6 438	33 605
2005	60 230	9 673	50 557

Kaynak: Türkiye İş Kurumu

Source: Turkish Employment Organization

## 7.7 Türkiye İş Kurumu tarafından yurt dışında işe yerleştirilen kadın işçiler

Total female workers placed in a position abroad by the Turkish Employment Organization

Yıl	Toplam	Vasıfsız işçiler	Vasıflı işçiler
Year	Total	Unskilled workers	Skilled workers
1967	3 533	3 254	279
1968	11 341	9 915	1 426
1969	20 765	17 942	2 823
1970	20 776	18 628	2 148
1971	14 200	11 924	2 276
1972	18 654	15 838	2 816
1973	27 035	23 461	3 574
1974	1 330	1 119	211
1975	402	309	93
1976	372	268	104
1977	535	456	79
1978	485	433	52
1979	342	299	43
1980	460	379	81
1981	403	314	89
1982	188	157	31
1983	154	119	35
1984	119	113	6
1985	157	135	22
1986	286	215	71
1987	297	218	79
1988	322	226	96
1989	275	201	74
1990	268	201	67
1991	301	214	87
1992	367	234	133
1993	341	205	136
1994	261	186	75
1995	341	257	84
1996	156	115	41
1997	38	24	14
1998	28	6	22
1999	28	13	15
2000	21	7	14
2001	37	9	28
2002	101	19	82
2003	58	15	43
2004	155	40	115
2005	125	30	95

Kaynak: Türkiye İş Kurumu

Source: Turkish Employment Organization

## 7.8 Emekli Sandığı'ndan aylık alanların sayısı

Number of persons receiving monthly income or benefits  
from the Government Employees Retirement Fund

Yıl Year	Toplam Total	Emekli			Dul, yetim ve diğerleri
		Retirement (1)	Adi malül Disability	Görev malülü Job disability	Widows, widowers orphans and others
1956	39 090	19 007	2 334	287	17 462
1957	43 753	20 808	2 586	294	20 065
1958	49 011	22 786	3 010	357	22 858
1959	53 051	28 978	3 197	314	20 562
1960	61 862	29 547	3 651	313	28 351
1961	66 829	32 192	3 716	318	30 603
1962	73 037	34 927	4 132	337	33 641
1963	82 618	38 762	5 030	363	38 463
1964	90 006	42 521	5 562	387	41 536
1965	96 286	45 041	6 039	399	44 807
1966	102 621	47 144	6 391	412	48 674
1967	112 492	50 090	7 108	432	54 862
1968	119 920	52 222	7 451	443	59 804
1969	207 228	66 182	8 037	776	132 233
1970	223 350	66 248	7 937	812	148 353
1971	289 450	79 214	8 088	5 282	196 866
1972	322 539	101 474	9 303	5 125	206 637
1973	336 370	113 149	10 065	4 912	208 244
1974	361 956	131 348	10 837	4 687	215 084
1975	379 874	144 492	11 066	4 491	219 825
1976	409 282	161 881	11 157	4 454	231 790
1977	451 168	188 883	11 289	4 394	246 602
1978	482 150	211 016	11 680	4 358	255 096
1979	510 205	233 849	11 864	4 309	260 183
1980	535 021	254 424	11 934	4 180	264 483
1981	573 062	286 827	12 429	4 132	269 674
1982	612 787	315 078	13 169	4 118	280 422
1983	639 989	333 158	13 625	4 078	289 128
1984	662 487	363 720	14 143	4 026	280 598
1985	689 178	378 495	14 450	4 000	292 233
1986	722 247	404 802	14 968	3 988	298 489
1987	751 851	423 657	15 516	4 031	308 647
1988	781 852	438 072	15 979	4 113	323 688
1989	814 184	462 001	16 627	4 159	331 397
1990	846 305	479 249	17 386	4 250	345 420
1991	885 753	500 408	17 992	4 298	363 055
1992	989 492	546 584	18 318	4 471	420 119
1993	1 049 842	590 350	18 264	4 811	436 417
1994	1 132 164	656 418	18 418	5 078	452 250
1995	1 001 216	558 712	18 276	5 658	418 570
1996	1 095 939	628 031	18 692	6 328	442 888
1997	1 161 645	678 749	19 103	6 901	456 892
1998	1 219 266	722 632	19 150	7 314	470 170
1999	1 289 127	774 907	19 280	7 736	487 204
2000	1 349 151	820 767	19 641	8 094	500 649
2001	1 408 390	867 010	20 043	8 360	512 977
2002	1 462 050	903 677	20 622	8 586	529 165
2003	1 466 679	947 680	20 928	8 823	489 248
2004	1 465 834	1 006 595	21 638	10 261	427 340
2005	1 535 039	1 061 509	22 116	10 006	441 408

Kaynak: Emekli Sandığı Genel Müdürlüğü.

Not. Kore gazisi aylığı alanları da kapsar.

(1) Emekli sayılarına sandığa tabi hizmeti olup diğer sosyal güvenlik kurumlarından emekli olanlar dahil değildir.

Source: General Directorate of Government Employees Retirement Fund.

Note. Data covers payments made to Korean War veterans.

(1) Does not cover the persons who worked for retirement fund for a while but retired from other Social Security Institutions.

## 7.9 Emekli Sandığı'ndan aylık alanlara ödenen aylıklar

Monthly payments of persons receiving income or benefits  
from the Government Employees Retirement Fund

' 000 000 TL

Yıl Year	Toplam Total	Emekli Retirement (1)	Adi malül Disability	Görev malülü Job disability	Dul, yetim ve diğerleri Widows, widowers orphans and others
1956	93.8	69.5	6.2	0.9	17.1
1957	105.0	77.0	6.8	1.0	20.2
1958	117.5	85.3	7.7	1.1	23.5
1959	174.9	127.1	11.1	1.4	35.2
1960	226.7	173.3	12.8	1.4	39.2
1961	289.6	220.2	16.3	1.8	51.3
1962	323.2	238.3	18.3	1.9	64.7
1963	415.0	308.5	26.4	2.1	78.0
1964	462.2	342.2	31.0	2.4	86.7
1965	479.0	348.2	34.4	2.5	94.0
1966	549.3	392.7	37.7	2.5	116.3
1967	571.8	393.9	40.9	2.7	134.3
1968	609.9	417.8	42.9	2.6	146.6
1969	1 229.3	806.2	56.0	5.4	361.7
1970	1 632.4	825.9	61.9	7.5	737.0
1971	2 967.6	1 698.3	89.2	39.1	1 140.9
1972	4 160.2	2 620.0	130.3	51.6	1 358.3
1973	4 945.3	3 271.7	166.5	53.6	1 453.5
1974	5 070.4	3 298.0	189.4	54.2	1 528.7
1975	6 462.2	4 543.9	213.4	50.1	1 654.7
1976	9 151.3	6 238.6	269.7	97.6	2 545.5
1977	13 193.2	8 882.2	397.9	108.6	3 804.5
1978	17 153.7	11 632.2	457.6	134.3	4 929.6
1979	27 447.9	18 472.7	750.0	248.8	7 976.3
1980	44 659.5	30 165.8	1 027.2	437.7	13 028.8
1981	61 967.3	41 770.3	1 340.0	566.2	18 290.8
1982	91 594.0	64 274.7	1 863.9	761.2	24 694.3
1983	120 994.1	83 716.4	2 427.2	916.4	33 934.0
1984	163 625.1	113 336.0	3 314.0	1 124.4	45 850.6
1985	238 533.7	167 796.6	4 530.5	1 370.4	64 836.1
1986	322 224.4	230 633.0	6 058.6	1 844.5	83 688.3
1987	432 752.1	314 137.6	7 902.0	2 413.5	108 298.9
1988	677 462.8	498 343.3	11 844.1	3 580.3	163 695.1
1989	2 158 529.8	1 588 113.2	36 770.2	11 663.3	521 983.2
1990	4 756 539.7	3 287 388.5	96 610.3	29 534.9	1 343 005.9
1991	7 931 601.3	5 470 995.5	51 128.7	5 112.9	2 404 364.3
1992	15 011 934.0	10 244 966.0	300 333.0	84 353.0	4 382 282.0
1993	26 938 705.0	17 808 467.0	568 809.0	167 162.0	8 394 267.0
1994	43 750 004.0	29 023 107.0	899 359.0	286 665.0	13 544 579.0
1995	89 871 844.0	60 590 388.0	1 807 973.0	671 438.0	26 802 045.0
1996	217 648 514.0	155 793 446.0	3 885 999.0	1 602 567.0	56 366 502.0
1997	487 326 585.0	338 645 520.0	7 825 562.0	3 437 763.0	137 408 740.0
1998	907 469 398.0	666 085 446.0	14 230 503.0	6 709 639.0	220 443 810.0
1999	1 667 764 802.0	1 239 785 766.0	24 688 052.0	12 276 461.0	391 014 523.0
2000	2 373 278 239.0	1 767 837 437.0	17 488 176.0	33 535 664.0	554 416 962.0
2001	3 745 706 518.0	2 792 382 417.0	51 540 090.0	28 441 722.0	873 342 289.0
2002	5 819 028 676.0	4 327 602 227.0	79 802 106.0	44 821 079.0	1 336 803 264.0
2003	7 857 018 110.0	5 865 686 708.0	107 752 882.0	61 473 682.0	1 822 104 838.0
2004	9 540 161 536.0	7 194 099 959.0	120 436 273.0	73 483 826.0	2 152 141 478.0

Kaynak: Emekli Sandığı Genel Müdürlüğü.

Not. Kore gazisi aylığı alanları da kapsar.

(1) Emekli sayılarına sandığa tabi hizmeti olup diğer sosyal güvenlik kurumlarından emekli olanlar dahil değildir.

Source: General Directorate of Government Employees Retirement Fund.

Note. Data covers payments made to Korean War veterans.

(1) Does not cover the persons who worked for retirement fund for a while but retired from other Social Security Institutions.



## 7.10 Emekli Sandığı gelir ve giderleri

### Government Employees Retirement Fund revenues and expenditures

' 000 000 TL

Yıl Year	Gelirler - Revenues			Giderler - Expenditures			Kaynak artışı Increase in assets
	Toplam Total	Kanuni gelir Statutory revenues	Plasman geliri Investment receipts	Toplam Total	Kanuni gider Statutory expenditures	Plasman gideri Investment expenditures	
1972	4 965	4 497	468	4 375	4 265	110	590
1973	5 479	5 007	472	4 868	4 769	99	610
1974	7 750	7 112	638	5 135	5 017	118	2 614
1975	11 634	10 702	932	6 594	6 426	168	5 040
1976	11 653	10 352	1 301	9 283	9 041	242	2 370
1977	15 049	13 456	1 592	13 206	12 809	397	1 843
1978	19 412	17 349	2 063	17 446	16 819	627	1 965
1979	33 129	30 071	3 059	28 137	27 275	862	4 992
1980	51 972	47 548	4 423	45 985	44 632	1 352	5 987
1981	68 312	62 346	5 966	64 297	62 632	1 665	4 015
1982	96 905	89 532	7 373	95 983	93 833	2 150	922
1983	132 213	117 806	14 406	125 937	123 030	2 908	6 276
1984	179 701	156 696	23 006	172 445	168 194	4 250	7 257
1985	260 552	232 194	28 357	257 252	250 950	6 302	3 300
1986	365 661	323 611	42 050	355 542	345 666	9 875	10 119
1987	512 026	373 332	92 581	512 026	476 671	35 355	-
1988	809 739	515 915	70 459	809 739	763 680	46 059	-
1989	2 190 704	2 072 496	118 208	2 429 970	2 389 926	40 044	- 239 266
1990	5 437 516	5 254 654	182 862	5 183 926	5 084 297	99 628	253 590
1991	9 592 572	9 315 283	277 289	8 723 672	8 584 865	138 807	868 900
1992	17 791 655	17 245 899	545 756	16 428 101	16 062 187	365 914	1 363 554
1993	28 057 442	27 052 091	1 005 351	32 010 097	29 454 978	2 555 119	- 3 952 655
1994	48 814 382	46 808 859	2 005 523	54 868 990	50 151 295	4 717 695	- 6 054 608
1995	105 227 806	100 594 101	4 633 705	110 046 918	106 870 485	3 176 433	- 4 819 112
1996	224 603 961	215 412 861	9 191 100	264 082 785	250 485 693	13 597 092	- 39 478 824
1997	473 059 631	458 120 296	14 939 335	581 290 256	568 760 517	12 529 739	- 108 230 625
1998	927 707 619	901 829 298	25 878 321	1 123 148 853	1 086 011 841	37 137 012	- 195 441 234
1999	1 534 675 248	1 495 125 582	39 549 666	2 042 251 928	2 006 407 915	35 844 013	- 507 576 680
2000	2 176 609 526	2 097 113 529	79 495 997	3 014 083 024	2 966 511 232	47 571 792	- 837 473 498
2001	3 278 075 331	3 194 214 163	83 861 168	4 861 073 963	4 792 680 857	68 393 106	-1 582 998 632
2002	5 077 903 784	4 957 956 029	119 947 755	7 726 257 412	7 602 564 396	123 693 016	-2 648 353 628
2003	6 790 944 081	6 790 944 081	-	10 323 502 172	10 323 502 172	-	-3 532 558 091
2004	7 732 230 760	7 732 230 760	-	12 216 698 145	12 216 698 145	-	-4 484 467 385
2005	9 557 856 171	9 557 856 171	-	14 023 530 355	14 023 530 355	-	-4 465 674 184

Kaynak: Emekli Sandığı Genel Müdürlüğü.

Not. 2005 yılı verileri YTL'dir.

Source: General Directorate of Government Employees Retirement Fund.

Note. Data of 2005 year is given as TRY.

## 7.11 Bađ-Kur'dan aylık alanlar ve denen aylıklar

Number of persons receiving monthly income from Bađ-Kur and value of those benefits

Yıl	Aylık alanlar	denen aylık
Year	Beneficiaries	Monthly benefits paid
		' 000 TL
1973	210	173
1974	1 580	2 789
1975	4 379	6 391
1976	12 659	26 673
1977	37 292	83 777
1978	57 233	523 726
1979	97 400	1 284 016
1980	138 317	4 094 475
1981	177 024	7 562 896
1982	206 116	12 144 509
1983	230 838	20 754 164
1984	259 132	31 872 392
1985	294 482	48 688 057
1986	361 343	79 558 000
1987	410 278	119 083 000
1988	485 572	246 263 000
1989	544 914	460 355 000
1990	595 889	835 035 000
1991	655 646	1 470 335 000
1992	711 994	3 771 329 000
1993	777 968	6 757 727 000
1994	825 595	11 829 831 000
1995	880 820	21 413 309 000
1996	947 038	69 040 600 000
1997	1 032 342	233 219 000 000
1998	1 104 285	412 736 800 000
1999	1 179 817	761 240 000 000
2000	1 277 444	1 136 329 700 000
2001	1 343 840	1 779 655 500 000
2002	1 393 670	2 760 012 000 000
2003	1 445 820	4 763 725 700 000
2004	1 519 190	6 085 475 000 000
2005	1 600 294	7 217 777 000

Kaynak: Bađ-Kur Genel Mdrlđ.  
Not: 2005 yılı verileri YTL'dir.

Source: General Directorate of Bađ-Kur.  
Note: Data of 2005 year is given as TRY.

**7.12 Bađ-Kur gelir ve giderleri**  
Bađ-Kur receipts and expenditures

'000 000 TL

Yıl Year	Gelirler Revenues	Giderler Expenditures
1972	86	3
1973	721	9
1974	795	21
1975	853	39
1976	1 011	69
1977	1 413	191
1978	1 424	730
1979	3 226	1 811
1980	9 140	4 966
1981	15 516	8 577
1982	26 112	12 516
1983	36 932	22 557
1984	55 172	34 360
1985	105 837	53 103
1986	140 593	86 589
1987	185 326	135 891
1988	348 142	294 714
1989	582 600	656 900
1990	1 034 700	1 194 500
1991	1 338 000	2 081 200
1992	4 035 000	4 601 900
1993	5 225 000	8 616 500
1994	9 826 000	19 894 500
1995	20 055 000	40 788 200
1996	43 600 000	108 124 800
1997	130 042 000	307 274 100
1998	220 140 000	650 472 500
1999	414 138 100	1 309 598 800
2000	725 912 800	1 899 118 300
2001	1 280 348 100	3 059 214 400
2002	2 101 540 000	5 032 115 100
2003	2 982 985 500	8 061 199 400
2004	4 241 518 000	9 953 538 000
2005	3 726 768 000	11 020 036 000

Kaynak: Bađ-Kur Genel M¼d¼rl¼đ¼.  
Not. 2005 yılı verileri YTL'dir.

Source: General Directorate of Bađ-Kur.  
Note. Data of 2005 year is given as TRY.

### 7.13 Kızılay Kurumu aynı yardımları

' 000 TL

Yıl	Toplam Total	Diğer doğal afetler		Hastalıkla savaş		Okul ve öğrenci yurtları		Yoksullar ve aş ocakları Welfare
		Deprem Earthquakes	Other natural disasters	Yangın Fire	Disease eradication	Göçmenler Immigrants	Schools and student hostels	
1958	1 678	76	119	19	203	-	153	680
1959	1 951	114	61	125	158	-	793	270
1960	1 798	38	106	126	22	-	769	328
1961	1 378	-	180	158	-	47	217	749
1962	2 190	121	160	92	-	2	252	1 228
1963	5 413	548	289	34	-	1	188	3 310
1964	3 160	59	42	33	31	8	587	1 206
1965	3 242	613	277	49	52	27	479	827
1966	6 636	1 361	591	105	45	30	506	2 848
1967	8 436	1 307	442	24	326	53	684	3 471
1968	8 251	546	432	72	148	1	353	4 694
1969	12 414	757	903	75	48	-	99	8 694
1970	11 740	402	-	-	84	-	80	8 709
1971	8 710	81	202	137	43	-	114	7 029
1972	17 591	622	228	282	59	-	77	15 393
1973	16 389	-	273	482	32	-	77	13 702
1974	14 293	-	252	917	64	1	143	11 573
1975	11 724	242	110	178	207	-	59	9 949
1976	12 237	335	115	213	314	-	102	10 105
1977	352 926	21 869	817	5 870	876	-	7 419	305 189
1978	151 862	7 100	2 518	321	4 746	-	10 788	116 686
1979	134 853	-	3 164	996	-	-	3 115	117 313
1980	313 230	8 500	158 789	31 897	-	1 034	6 649	1 515
1981	723 829	1 260	72 335	24 864	-	13 098	7 812	537 090
1982	577 559	5 664	86 140	27 336	-	1 400	7 681	402 622
1983	524 011	40 977	34 935	47 559	6 324	4 951	5 812	290 880
1984	345 565	49 740	40 316	10 927	-	2 960	32 035	208 960
1985	1 350 991	15 010	102 782	39 298	22 966	19 385	99 737	1 026 388
1986	1 298 194	924 669	37 310	72 275	30 545	20 767	166 920	15 335
1987	1 152 243	306 699	252 045	71 584	18 375	14 300	75 850	98 787
1988	5 697 285	769 179	724 088	32 940	25 000	17 200	44 430	2 337 448
1989	12 494 681	888 738	(1)	(1)	175 000	6 365 944	11 510	233 667
1990	22 775 548	2 419 900	(1)	(1)	155 384	10 000 000	82 494	325 085
1991	27 920 367	1 100 000	1 200 000	880 000	-	9 197 000	121 698	44 500
1992	974 479 095	37 438 550	4 986 750	110 000	272 000	2 261 762	210 000	2 552 422
1993	166 675 689	1 778 450	3 000 000	28 000	-	20 758 330	480 000	14 415 266
1994	91 791 631	20 346 910	(1)	(1)	1 877	69 738 344	-	1 704 500
1995	1 398 848 619	447 830 221	60 000 000	65 734 799	-	2 417 740	55 060 000	400 653 000
1996	436 598 937	36 645 000	21 150 000	15 112 500	-	2 500 000	-	163 539 770
1997	604 204 027	2 000 000	29 392 642	300 000	-	5 067 000	4 187 500	331 691 290
1998	2 028 150 517	600 000 000	665 244 778	1 475 000	-	72 907 459	2 560 000	60 841 043
1999	26 656 374 014	15 099 154 920	-	-	-	3 488 204 264	-	-
2000	60 217 649 264	50 860 874 311	27 000 000	-	-	-	-	242 420 000
2001	295 084 462	420 000 000	519 757 344	3 084 400	-	201 850 679	-	483 852 793

(1) Bilgileri depremde kapsamıştır.

(2) Sağlık kuruluşlarına yapılan yardımlar, diğerleri içinde gösterilmiştir

7.13 Aid in kind given by the Red Crescent

' 000 TL

<b>Şubelerin yardım ve masrafları</b>	<b>Dış ülkeler</b>	<b>Kızılay Hemşire Okulu</b>	<b>Kan merkezleri</b>	<b>Hükümet yardımlarına aracılık</b>	<b>DİĞER</b>	<b>Year</b>
Expenditures and aid given by branches	Aid given to other countries	Red Crescent Nursing School	Blood banks	Government aid intermediary activities	Other	
-	374	-	-	-	54	1958
-	215	-	-	-	215	1959
-	409	-	-	-	-	1960
-	27	-	-	-	-	1961
-	335	-	-	-	-	1962
63	200	285	450	-	-	1963
152	281	408	353	-	-	1964
-	135	391	392	-	-	1965
140	63	459	488	-	-	1966
175	971	459	524	-	-	1967
182	878	459	486	-	-	1968
215	334	523	766	-	-	1969
-	1 364	-	-	-	1 101	1970
224	776	-	-	-	104	1971
-	912	-	-	-	18	1972
289	1 308	-	-	-	226	1973
277	1 020	-	-	-	46	1974
243	709	-	-	-	27	1975
217	801	-	-	-	35	1976
-	9 784	1 102	-	-	-	1977
-	9 446	257	-	-	-	1978
-	10 265	-	-	-	-	1979
6 844	97 903	-	-	-	100 (2)	1980
6 250	60 820	-	-	-	300 (2)	1981
24 783	21 727	-	-	-	206 (2)	1982
5 436	66 805	-	-	-	20 332	1983
-	-	-	-	-	627	1984
-	25 425	-	-	-	-	1985
-	30 373	-	-	-	-	1986
-	314 603	-	-	-	-	1987
-	1 747 000	-	-	-	-	1988
-	4 819 822	-	-	-	-	1989
-	9 792 685	-	-	-	-	1990
-	13 761 604	-	1 615 565	-	-	1991
-	59 380 000	-	66 807 776	800 459 835	-	1992
-	-	-	123 046 634	-	3 169 009	1993
-	-	-	-	-	-	1994
-	367 152 859	-	-	-	-	1995
-	197 651 667	-	-	-	-	1996
-	145 411 534	-	-	-	86 154 061	1997
-	152 931 930	-	189 006 300	283 184 007	-	1998
-	23 763 330	-	8 045 251 500	-	-	1999
-	1 344 595 053	-	7 742 759 900	-	-	2000
-	1 319 003 147	-	-	-	-	2001

(1) This data is shown in the figures for earthquakes.

(2) Aid in kind given by the Red Crescent to health establishments have been included in column others

## 7.14 Kızılay Kurumu nakdi yardımları

' 000 TL

Yıl	Toplam Total	Diğer doğal afetler			Hastalıkla savaş		Okul ve öğrenci yurtları		Yoksullar ve aş ocakları Welfare
		Deprem Earthquakes	Other natural disasters	Yangın Fire	Disease eradication	Göçmenler İmmigrants	Schools and student hostels		
1958	49 557	17	1 950	3 030	611	931	1 222	654	
1959	44 698	281	384	312	974	585	1 959	911	
1960	30 731	17	58	81	858	23	1 640	148	
1961	17 011	12	81	39	512	83	2 117	120	
1962	23 793	42	29	64	755	105	2 000	205	
1963	15 399	4	136	22	733	15	1 022	563	
1964	31 529	49	73	49	845	2	459	758	
1965	33 324	12	31	137	899	1	444	5 128	
1966	33 614	66	35	22	1 034	63	570	1 018	
1967	37 593	3	355	133	1 011	91	240	927	
1968	19 325	44	144	30	558	69	774	2 288	
1969	18 649	123	70	47	1 248	37	1 227	187	
1970	18 057	16	55	34	479	27	836	343	
1971	23 023	-	80	29	641	151	2 196	-	
1972	30 208	-	31	27	491	16	1 125	449	
1973	52 480	-	45	37	521	3	1 732	1 041	
1974	21 078	-	112	20	693	15	2 082	401	
1975	37 036	60	223	47	1 184	-	1 998	3 306	
1976	42 771	80	180	85	2 017	-	2 715	4 218	
1977	71 332	2 000	-	126	2 057	1 250	1 651	6 482	
1978	106 644	3 000	-	110	1 590	660	3 115	2 871	
1979	159 096	58	-	440	1 787	-	3 600	2 507	
1980	142 275	243	581	351	4 736	-	5 099	4 208	
1981	151 926	1 385	-	275	5 714	-	5 830	5 853	
1982	595 656	1 300	-	510	30 684	-	36 310	4 760	
1983	968 082	41	273	115	16 192	631	65 501	10 581	
1984	970 414	-	210	90	-	-	-	19 406	
1985	227 369	790	-	-	-	-	-	36 539	
1986	332 772	12 561	700	-	-	-	-	23 263	
1987	4 906 129	-	-	-	-	-	-	1 518 980	
1988	6 068 079	-	2 480	-	-	-	-	284 634	
1989	15 267 817	-	-	-	-	-	-	37 738	
1990	26 002 833	-	-	-	-	-	-	207 410	
1991	84 607 624	-	-	-	1 851 688	8 332 775	1 484 722	408 516	
1992	9 655 041	-	1 307 506	-	2 031 000	-	-	-	
1993	647 027 294	875 000	3 898 672	23 600	282 539	822 542	45 000	944 252	
1994	404 807 252	-	-	-	680 889	356 750	19 850	-	
1995	40 431 851	-	-	-	7 124 018	232 500	-	810 855	
1996	241 455 470	-	-	170 000	7 365 879	90 000	5 157 000	1 763 350	
1997	1 209 887 191	-	-	280 000	14 225 251	-	-	6 381 253	
1998	424 373 021	-	-	590 000	1 408 739	-	-	9 999 600	
1999	2 798 466 787	-	6 165 000	(2)	25 932 824	-	-	16 140 184	
2000	300 243 988	4 495 000	1 200 000	-	32 813 828	-	-	28 393 263	
2001	168 390 685	297 114 194	2 028 361 343	9 699 451	414 427 694	-	2 975 199 500	174 952 071	

(1) Sağlık kuruluşlarına yapılan yardımlar, diğerleri içinde gösterilmiştir.

(2) Bilgiler doğal afetlerde kapsanmıştır.

## 7.14 Aid in cash given by the Red Crescent

' 000 TL

Şubelerin yardım ve masrafları	Dış ülkeler	Kızılay Hemşire Okulu	Kan merkezleri	Hükümet yardımlarına aracılık	Diğer		Year
Expenditures and aid given by branches	Aid given to other countries	Red Crescent Nursing School	Blood banks	Government aid intermediary activities	Other		
2 869	376	431	838	30 171	5 635		1958
-	197	656	868	33 720	1 868		1959
3 590	185	814	1 560	13 743	8 014		1960
3 374	87	856	1 619	2 343	5 768		1961
4 082	52	928	2 378	4 378	8 775		1962
1 519	137	743	2 701	-	7 804		1963
-	77	837	3 810	444	24 126		1964
136	479	856	3 907	74	21 220		1965
-	326	903	5 065	6 183	18 329		1966
-	393	1 040	5 943	48	27 409		1967
-	205	1 222	6 755	3 813	3 423		1968
-	177	1 437	8 407	461	5 228		1969
170	264	2 025	5 406	1 528	6 874		1970
221	32	2 548	10 103	6 431	591		1971
29	79	2 836	14 000	7 058	4 067 (1)		1972
59	557	2 114	9 478	1 430	35 463 (1)		1973
-	30	4 014	12 714	-	997 (1)		1974
-	288	5 020	22 124	-	2 786		1975
-	298	6 050	24 215	-	2 913		1976
7 653	2 547	7 762	36 382	-	3 422		1977
10 773	4 565	11 064	64 859	-	4 037		1978
4 808	7 088	18 403	115 847	-	4 558		1979
991	11 484	31 137	74 949	-	8 497		1980
1 000	6 090	36 778	77 243	-	11 758		1981
2 976	9 184	50 024	308 810	130 963	20 135		1982
-	2 178	60 269	616 871	113 545	81 885		1983
-	34 440	93 632	822 636	-	-		1984
-	3 507	121 120	25 704	-	39 709		1985
-	30 742	175 545	32 192	-	57 769		1986
1 450 000	-	235 012	1 526 328	131 489	44 320		1987
1 107 585	-	384 553	1 185 725	840 550	2 262 552		1988
1 005 000	-	752 723	13 466 716	5 640	-		1989
850 000	-	1 483 772	23 457 519	4 132	-		1990
478 287	133 865	2 465 411	44 278 270	4 715 245	20 458 845		1991
269 110	-	4 467 750	-	-	1 579 675		1992
342 748	730 944	7 194 323	-	623 535 481	8 332 193		1993
781 785	92 000 000	12 143	189 582	310 747 333	18 920		1994
2 347	12 867 900	24 460	432 166	-	18 937 605		1995
10 860 912	3 120 950	43 881 804	13 912 540	155 133 035	-		1996
16 250 000	4 438 281	84 665 214	57 718 141	1 025 929 051	-		1997
6 050 000	11 519 699	144 455 542	-	-	250 349 441		1998
17 862 500	2 530 659 936	201 706 343	-	-	-		1999
92 952 405	140 013 515	375 977	-	-	-		2000
1 457 102 219	-	530 447 150	4 071 392 175	4 880 372 742	-		2001

(1) Aid in kind given by the Red Crescent to health establishments have been included in column others.

(2) Aid in kind given by Fire have been included in Natural Disaster column.

**7.15 Sosyal Hizmetler ve Çocuk Esirgeme Kurumu çalışmalarına ilişkin seçilmiş göstergeler**

Yıl	Teşkilat Organization			Gelir (TL) (1) Income
	Merkez Central office	Şube Branches	Üye sayısı Membership	
1958	64	203	176 374	2 784 505
1959	64	203	181 605	3 923 355
1960	64	204	182 000	3 600 000
1961	67	208	184 500	3 550 000
1962	67	312	186 250	3 473 376
1963	63	270	25 000	3 671 756
1964	65	280	25 000	3 614 425
1965	67	300	25 000	3 759 079
1966	67	300	28 000	4 583 017
1967	67	320	30 000	6 745 060
1968	67	330	30 500	6 222 060
1969	67	350	30 650	6 053 168
1970	67	350	31 650	7 030 450
1971	67	400	32 000	7 524 433
1972	67	400	32 500	5 606 299
1973	67	420	34 000	9 286 036
1974	67	421	34 000	11 244 574
1975	67	450	35 000	16 610 195
1976	67	450	35 000	16 110 970
1977	67	470	35 650	19 886 368
1978	67	470	35 750	19 753 185
1979	67	470	36 000	33 053 921
1980	67	470	36 500	54 002 890
1981	67	350	36 600	162 567 958
1982	67	350	36 600	278 083 536

(1) Yalnız Genel Merkez geliridir.



7.15 Selected indicators on the Social Services and Child Protection Society

Yardım hizmetleri							
Service activities							
Bakım tesisi		Devamlı bakılan			Genel merkez yardımı		
Child care institutions		çocuk sayısı			Central office aids (TL)		
Yuva	Kreş	Number of children under permanent care			Ayni	Nakdi	Year
Children's home	Nurseries				In kind	In cash	
20	7	1 787			7 982	9 540	1958
20	7	1 808			6 227	19 614	1959
20	7	2 100			17 000	25 000	1960
21	9	3 700			19 000	60 000	1961
19	9	1 705			30 450	58 159	1962
20	7	2 850			106 379	2 246 749	1963
19	7	2 850			134 547	2 469 872	1964
17	7	2 900			64 587	2 284 502	1965
18	9	2 950			72 460	2 311 378	1966
19	10	3 000			298 170	3 017 024	1967
20	10	3 000			287 461	3 413 980	1968
20	12	3 100			135 326	3 524 579	1969
20	12	3 600			220 054	4 870 670	1970
21	12	4 000			246 969	5 490 304	1971
21	12	4 750			275 095	5 753 383	1972
21	12	4 750			242 737	8 167 029	1973
21	12	5 000			275 510	9 721 382	1974
21	12	5 000			408 500	8 988 725	1975
21	12	5 000			576 002	6 880 759	1976
21	12	5 250			238 997	8 801 707	1977
21	12	5 300			804 372	12 776 541	1978
21	12	5 550			261 148	22 605 222	1979
16	13	1 500			788 974	34 365 796	1980
16	13	1 650			360 346	50 053 958	1981
16	20	1 486			3 722 421	274 361 115	1982

(1) Income of central office only.

**7.15 Sosyal Hizmetler ve Çocuk Esirgeme Kurumu çalışmalarına ilişkin seçilmiş göstergeler (devam)**

<b>Teşkilat</b>						
Organization						
Yıl	İl sosyal hizmetler müd.	Çocuk yuvası	Yetiştirme yurdu	Huzurevi	Kreş ve gündüz bakımevi	Rehabilitasyon merkezi
	Provincial departments of social services					Kindergartens
1983	15	31	80	12	30	3
1984	35	43	81	12	28	5
1985	46	46	82	19	26	3
1986	48	48	83	21	25	3
1987	54	57	84	24	26	3
1988	66	62	85	24	27	3
1989	70	63	85	24	27	3
1990	72	63	87	29	30	4
1991	73	64	89	29	28	5
1992	73	66	89	30	28	8
1993	76	68	91	36	29	11
1994	76	68	91	38	29	14
1995	79	70	91	39	27	17
1996	80	70	91	39	27	22
1997	80	74	93	43	27	29
1998	80	75	95	49	23	43
1999	81	76	97	52	21	55
2000	81	78	103	54	16	48
2001	81	81	106	61	17	53
2002	81	82	107	64	12	54
2003	81	83	108	63	9	58
2004	81	91	109	62	7	66
2005	81	95	110	66	6	68

**Kaynak: Sosyal Hizmetler ve Çocuk Esirgeme Kurumu**

(1) Çocuk yuvaları, yetiştirme yurtları, koruyucu aileleri kapsar

(2) 2828 Sayılı Kanun' la kurulan Sosyal Hizmetler ve Çocuk Esirgeme Kurumu Genel Müdürlüğü' nün gelir kaynakları, katma bütçe esasında yeni kurullar bağlanmış bulunduğu ve kurum bu gelir kaynaklarını 1984 mali yılından başlayarak kullanmaya başladığı için 1983 yılı rakamlarına yer verilmemiştir

(3) 2005 yılı verileri YTL'dir.

7.15 Selected indicators on the Social Services and Child Protection Society (continued)

Hizmet götürülen kişi sayısı						Gelir ( 000 000 TL) (2)			
Number of people served						Revenues ( 000 000 TL) (2)			
Çocuk yuvaları	Yetiştirme yurdu	Koruyucu			Özürlüler	Kreş çocukları	Hazine yardımı	Katma bütçe	
		aile	Evlat	Yaşlılar				Number of	Annexed
Kindergartens	Orphanages	Foster homes	Adoption	Old people	disabled persons who receive treatment	Nursery children	Contribution of The Treasury	budget revenues	Year
-	16 238 (1)	-	-	1 590	498	3 300	-	-	1983
-	16 452 (1)	-	-	1 590	1 000	3 410	8 731	2 576	1984
5 661	11 117	152	116	1 537	77	3 076	4 200	6 104	1985
6 124	10 894	216	183	2 154	108	2 873	10 660	8 257	1986
6 369	10 994	185	207	3 125	100	3 127	9 280	13 050	1987
7 058	10 642	164	247	3 429	94	3 304	13 860	19 684	1988
7 343	10 786	144	260	2 737	367	3 251	60 805	26 629	1989
7 332	11 106	119	142	3 944	459	2 695	144 585	50 889	1990
7 585	11 378	188	338	4 087	433	2 669	218 200	64 950	1991
7 351	10 781	386	466	4 020	5 237	2 687	432 700	144 404	1992
7 272	11 217	404	459	4 039	5 308	2 437	701 192	196 808	1993
6 677	10 586	138	511	4 013	7 176	2 525	1 240 000	423 809	1994
6 674	10 050	65	556	4 391	8 606	2 369	1 915 000	1 211 753	1995
6 696	9 936	46	412	5 075	9 037	2 488	4 170 000	1 901 970	1996
6 888	9 603	45	438	5 080	4 164	2 110	10 900 000	4 633 551	1997
7 266	9 374	64	386	5 385	4 500	1 479	19 565 000	28 986 738	1998
7 302	9 087	425	485	5 522	3 159	1 414	28 900 000	16 090 575	1999
7 568	9 568	118	429	5 662	3 236	7 416	43 080 000	26 879 597	2000
7 863	9 619	495	515	4 813	3 027	950	56 888 000	55 477 076	2001
8 552	9 554	-	185	4 952	4 258	534	81 537 000	103 809 368	2002
8 910	9 988	-	424	5 188	4 998	528	153 655 000	94 656 856	2003
9 609	10 385	-	450	5 863	4 466	460	188 700 000	97 287 517	2004
9 935	10 460	-	405	5 631	4 996	405	237 500 000 (3)	-	2005

Source: Social services and child protection society

(1) Includes kindergartens, orphanages and foster homes.

(2) The figures of 1983 couldn't be included since, the sources of income of the General Directorate of Social Services and Child Protection Society; established by Law No.2828; were related to the new rules within the basis of the annexed budget and the society used the sources at income from the beginning of fiscal year 1983.

(3) Data of 2005 year is given as TRY.

## 7.16 Kızılay Kurumu üye sayısı ve gelirleri

Red Crescent membership and income

Yıl Year	Üye sayısı Membership	Toplam Total	Üye aidatı Membership fees	Bağış Donations	Gelir ('000 TL) Revenues ('000 TL)				
					Satış geliri Income from sales	Şefkat pulu geliri Charity stamp revenues	Diğer gelir Others	Şartlı bağış Conditional grants	Hükümet şartlı yardımı conditional grants
1958	183 725	54 956	342	1 801	9 718	1 460	6 527	4 937	30 171
1959	197 501	64 957	329	1 399	10 470	1 821	15 223	1 995	33 720
1960	150 184	42 437	370	6 776	8 797	2 022	10 188	541	13 743
1961	119 256	36 246	336	1 395	13 329	2 000	11 461	5 381	2 344
1962	131 289	34 373	372	4 337	13 090	1 790	7 609	7 097	78
1963	103 711	39 580	378	5 819	13 152	1 702	10 724	7 805	-
1964	120 000	53 796	250	6 989	14 795	4	6 683	24 631	444
1965	125 000	69 466	414	10 424	13 878	9	23 438	21 229	74
1966	118 000	65 711	312	7 840	15 237	1	17 809	18 329	6 183
1967	125 000	74 832	413	13 398	17 342	112	16 110	27 409	48
1968	128 000	55 936	320	11 769	23 128	115	13 368	3 423	3 813
1969	130 000	58 931	449	11 586	25 998	130	15 079	5 228	461
1970	132 000	59 338	308	10 217	29 040	1	13 110	5 134	1 528
1971	135 000	81 533	425	18 853	33 469	1 535	20 821	5 910	520
1972	135 000	115 527	546	18 816	49 555	1 618	41 156	3 242	594
1973	143 000	125 438	580	41 045	56 379	1 119	24 885	956	474
1974	145 000	157 643	473	56 520	68 135	1 714	24 621	496	5 684
1975	147 000	218 825	432	60 199	99 034	1 029	37 595	195	20 341
1976	150 000	236 786	492	48 802	89 889	1 820	37 746	37 696	20 341
1977	150 000	366 089	379	29 521	121 569	1 973	179 667	32 980	-
1978	160 000	346 785	477	16 480	142 356	95	164 582	22 795	-
1979	160 000	575 894	477	6 668	192 507	1 277	369 723	5 242	-
1980	167 680	965 718	256	4 772	411 079	188	548 608	815	-
1981	170 000	2 231 194	315	877 108	765 805	152	576 056	11 758	-
1982	170 000	2 436 707	36 500	624 338	1 268 205	93	374 974	1 634	130 963
1983	170 000	6 026 315	56 890	755 168	3 517 544	-	1 525 771	57 397	113 545
1984	200 000	9 628 807	66 030	575 149	5 010 105	-	3 893 750	83 773	-
1985	210 000	12 137 635	110 814	1 545 223	6 180 411	23	4 205 099	96 065	-
1986	210 000	18 298 728	232 964	1 482 796	9 451 653	23	6 955 906	175 386	-
1987	210 000	31 844 345	156 016	2 114 434	19 248 551	109 642	9 657 691	426 522	131 489
1988	222 000	40 797 394	464 021	3 037 740	17 982 926	44 698	16 506 195	1 921 264	840 550
1989	240 000	32 786 572	2 880	7 261 104	6 702 586	132 035	2 510 511	10 537 933	5 639 523
1990	255 000	46 261 227	3 060	4 209 003	21 304 393	98 670	7 142 081	9 371 722	4 132 298
1991	275 000	212 584 350	4 590	6 310 024	101 640 000	109 491	38 670 000	61 135 000	4 715 245
1992	285 000	1 695 756 506	34 200	10 220 919	172 747 000	119 387	31 555 000	631 080 000	850 000 000
1993	304 000	883 866 506	356 140	12 621 245	211 496 207	37 450	17 739 203	623 535 481	18 080 780
1994	316 000	2 563 080	626 500	27 525	724 387	5 289	307 283	196 040	676 056
1995	381 000	6 958	3 810	117	1 653	13	351	-	1 014
1996	390 000	4 824 845	10 000	73 446	3 222 839	5 692	632 055	468 609	412 204
1997	393 000	7 032 072	19 651	11 596	4 672 834	3 887	1 298 175	-	1 025 929
1998	412 000	12 005 561	41 200	50 610	7 990 506	3 128	3 078 225	96 937	744 955
1999	415 000	9 696 497 983	41 500	50 175 949	7 881 425 843	634	1 762 715 190	2 138 867	-
2000	417 000	21 268 125 130	600 000	154 371 427	10 215 133 579	80 735	6 401 303 325	4 496 636 064	-
2001	421 000	37 524 009 167	63 150 000	22 783 267 618	5 633 933 362	80 250	4 163 205 195	4 880 372 742	-

Bu bölümde sunulan milletvekili ve mahalli idareler seçimi sonuçlarına ilişkin veriler, Türkiye İstatistik Kurumuna il ve ilçe seçim kurullarınca gönderilen birleştirme tutanaklarına dayanılarak hazırlanmıştır.

TÜİK, seçim sonuçlarını, ilgili yasalar uyarınca, seçimleri izleyen bir yıl içerisinde yayımlamaktadır. Milletvekili Genel Seçimi sonuçları, il, ilçe, bucak ve köyler itibarıyla sandık bazında; Mahalli İdareler Seçimi sonuçları, il genel meclisi üyeleri seçiminde, il ve ilçeler bazında, belediye başkanı, belediye meclisi üyeleri ve büyükşehir belediye başkanlığı seçiminde ise belediyeler bazında yayımlanmaktadır.

İlçe ve sandık düzeyindeki bilgiler, TÜİK'e gönderilen birleştirme tutanaklarından, üzerinde hiçbir değişiklik yapılmaksızın, maddi hataları ile birlikte, aynen alınarak yayımlanmaktadır.

The data which are related to the results of the elections for representatives and local administrations in this section are prepared by the Turkish Statistical Institute from the consolidated election records sent by the provincial and district election committees.

TURKSTAT publishes the results of the election within a year after the elections by the laws. The results of the General Election of Representatives are published on the basis of ballot boxes for provinces, districts, sub-districts and villages; the results of the Elections of Local Administrations are published on the basis of provinces and districts for the election of members of provincial council and are published on the basis of municipalities for the elections of mayor, members of municipal council and mayor of metropolitan municipality.

Data on the district and ballot box level have been taken directly from the consolidated election records sent to TURKSTAT. Numerical errors on the consolidated election records are not corrected.

### 8.1 Milletvekili seçimleri National Assembly deputy elections

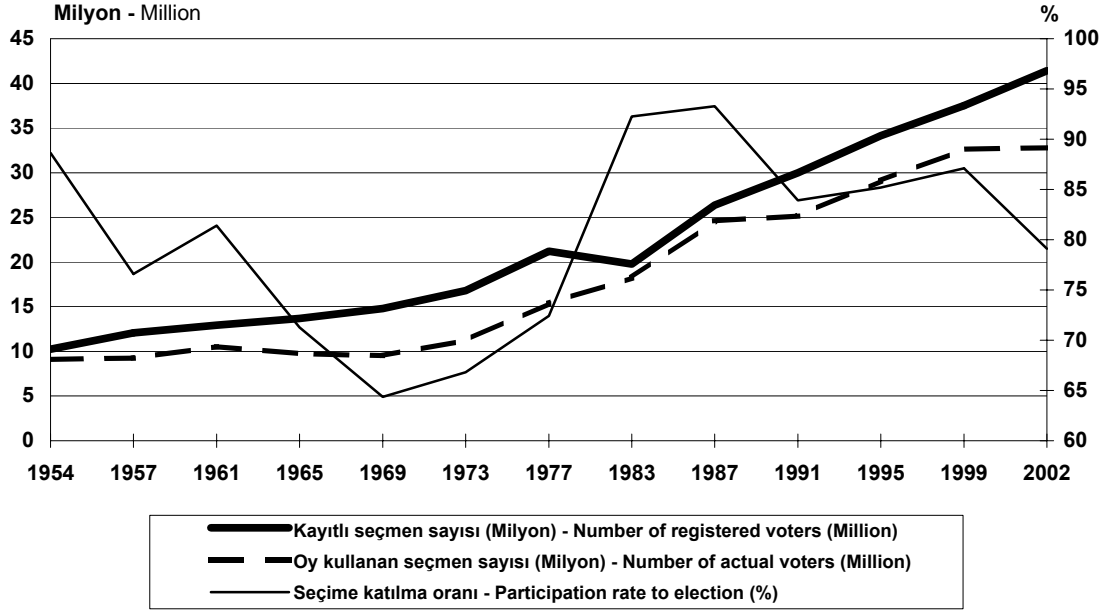

Kaynak-Source: 8.1

### 8.2 Milletvekili seçim sonuçlarının partilere göre yüzde dağılımı Percentage distribution of the results of National Assembly deputy elections by parties

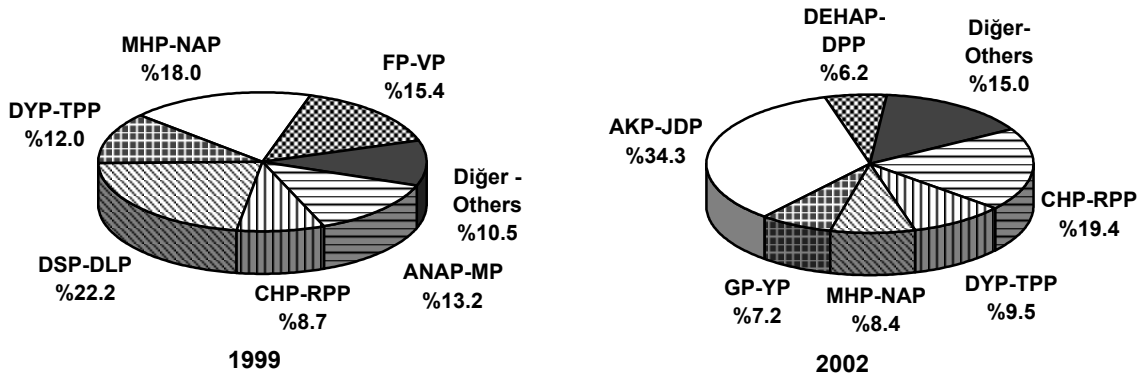

Kaynak-Source:8.2

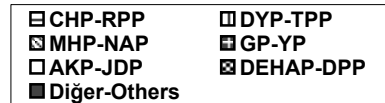
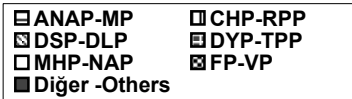

## 8.1 Milletvekili genel seçimi sonuçları, siyasi partilerin ve bağımsızların aldığı oy sayısı

Result of the general election of representatives, number of votes received by political parties and independents

	1950	1954	1957	1961	1965	1969	1973	1977
<b>Nüfus - Population ( '000 )</b>	20 807	23 204	25 250	28 227	31 149	34 443	38 073	41 769
<b>Kayıtlı seçmen sayısı</b> Number of registered voters	8 905 743	10 262 063	12 078 623	12 925 395	13 679 753	14 788 552	16 798 164	21 207 303
<b>Nüfusa oranı (%) - Rate by population (%)</b>	42.8	44.2	47.8	45.8	43.9	42.9	44.1	50.8
<b>Oy kullanan seçmen sayısı</b> Number of actual voters	7 953 085	9 095 617	9 250 949	10 522 716	9 748 678	9 516 035	11 223 843	15 358 210
<b>Katılım oranı (%) - Participation rate (%)</b>	89.3	88.6	76.6	81.4	71.3	64.3	66.8	72.4
<b>Geçerli oy sayısı - Number of valid votes</b>	-	-	-	10 138 035	9 307 563	9 086 296	10 723 658	14 827 172
<b>Geçerli oyun oy kullanan seçmen sayısına oranı (%)</b> Rate of valid votes by number of actual voters (%)	-	-	-	96.3	95.5	95.5	95.5	96.5
<b>Oyların siyasi partilere ve bağımsızlara göre dağılımı - Votes polled by political parties and independents</b>								
<b>Adalet Partisi (AP)</b> Justice Party (JP)	-	-	-	3 527 435	4 921 235	4 229 712	3 197 897	5 468 202
<b>Cumhuriyet Halk Partisi (CHP)</b> Republican People's Party (RPP)	3 148 626	3 193 471	3 825 267	3 724 752	2 675 785	2 487 006	3 570 583	6 136 171
<b>Cumhuriyetçi Güven Partisi (CGP)</b> Republican Reliance Party (RRP)	-	-	-	-	-	597 818	564 343	277 713
<b>Cumhuriyetçi Köylü Millet Partisi (CKMP)</b> Republican Peasant's Nationalist Party (RPNP)	-	-	-	1 415 390	208 696	-	-	-
<b>Cumhuriyetçi Millet Partisi (CMP)</b> Republican Nationalist Party (RNP)	-	480 249	604 087	-	-	-	-	-
<b>Demokratik Parti (DP)</b> Democratic Party (DP)	-	-	-	-	-	-	1 275 502	274 484
<b>Demokrat Parti (DP)</b> Democrat Party (DP)	4 391 694	5 313 659	4 497 811	-	-	-	-	-
<b>Hürriyet Partisi (HP)</b> Freedom Party (FP)	-	-	321 471	-	-	-	-	-
<b>Köylü Partisi (KP)</b> Peasant's Party (PP)	-	50 935	-	-	-	-	-	-
<b>Millet Partisi (MP)</b> Nation Party (NP)	368,537	-	-	-	582 704	292 961	62 377	-
<b>Milliyetçi Hareket Partisi (MHP)</b> Nationalist Action Party (NAP)	-	-	-	-	-	275 091	362 208	951 544
<b>Milli Selamet Partisi (MSP)</b> National Salvation Party (NSP)	-	-	-	-	-	-	1 265 771	1 269 918
<b>Türkiye Birlik Partisi (TBP)</b> Turkish Union Party (TUP)	-	-	-	-	-	254 695	121 759	58 540
<b>Türkiye İşçi Partisi (TİP)</b> Turkish Labour Party (TLP)	-	910	-	-	276 101	243 631	-	20 565
<b>Yeni Türkiye Partisi (YTP)</b> New Turkey Party (NTP)	-	-	463	1 391 934	346 514	197 929	-	-
<b>Bağımsızlar</b> Independents	44 537	56 393	1 850	81 732	296 528	511 023	303 218	370 035

Not.1954 yılında İşçi Partisi tarafından alınan oy TİP satırında, 1957 yılında Vatan Partisi tarafından alınan oy YTP satırında, 1969 yılında Güven Partisi tarafından alınan oy CGP, Birlik Partisi tarafından alınan oy TBP satırında gösterilmiştir.

Note. Number of votes received by the Labour Party in 1954 has been shown in TİP line, number of votes received by the Country Party in 1957 has been shown in YTP line, number of votes received by the Reliance Party has been shown in CGP line and number of votes received by the Union Party has been shown in TBP line in 1969.

## 8.1 Milletvekili genel seçimi sonuçları, siyasi partilerin ve bağımsızların aldığı oy sayısı (devam)

Result of the general election of representatives, number of votes received by political parties and independents (continued)

	1983	1987	1991	1995	1999	2002
<b>Nüfus - Population ( '000 )</b>	47 853	52 564	57 262	61 737	66 293	69 626
<b>Kayıtlı seçmen sayısı</b> Number of registered voters	19 767 366	26 376 926	29 979 123	34 155 981	37 495 217	41 407 027
<b>Nüfusa oranı (%) - Rate by population (%)</b>	41.3	50.2	52.4	55.3	56.6	59.5
<b>Oy kullanan seçmen sayısı</b> Number of actual voters	18 238 362	24 603 541	25 157 089	29 101 469	32 656 070	32 768 161
<b>Katılım oranı (%) - Participation rate (%)</b>	92.3	93.3	83.9	85.2	87.1	79.1
<b>Geçerli oy sayısı - Number of valid votes</b>	17 351 510	23 971 629	24 416 666	28 126 993	31 184 496	31 528 783
<b>Geçerli oyun oy kullanan seçmen sayısına oranı (%)</b> Rate of valid votes by number of actual voters (%)	95.1	97.4	97.1	96.7	95.5	96.2
<b>Oyların siyasi partilere ve bağımsızlara göre dağılımı - Votes polled by political parties and independents</b>						
<b>Anavatan Partisi (ANAP)</b> Motherland Party (MP)	7 833 148	8 704 335	5 862 623	5 527 288	4 122 929	1 618 465
<b>Cumhuriyet Halk Partisi (CHP)</b> Republican People's Party (RPP)	-	-	-	3 011 076	2 716 094	6 113 352
<b>Demokratik Sol Parti (DSP)</b> Democratic Left Party (DLP)	-	2 044 576	2 624 301	4 118 025	6 919 670	384 009
<b>Doğru Yol Partisi (DYP)</b> True Path Party (TPP)	-	4 587 062	6 600 726	5 396 009	3 745 417	3 008 942
<b>Halkçı Parti (HP)</b> Populist Party (PP)	5 285 804	-	-	-	-	-
<b>Halkın Demokrasi Partisi (HADEP)</b> People's Democracy Party (PDP)	-	-	-	1 171 623	1 482 196	-
<b>Islahatçı Demokrasi Partisi (IDP)</b> Reformist Democracy Party (RDP)	-	196 272	-	-	-	-
<b>Milliyetçi Çalışma Partisi (MÇP)</b> Nationalist Work Party (NWP)	-	701 538	-	-	-	-
<b>Milliyetçi Demokrasi Partisi (MDP)</b> Nationalist Democracy Party (NDP)	4 036 970	-	-	-	-	-
<b>Milliyetçi Hareket Partisi (MHP)</b> Nationalist Action Party (NAP)	-	-	-	2 301 343	5 606 583	2 635 787
<b>Refah Partisi (RP)</b> Welfare Party (WP)	-	1 717 425	4 121 355	6 012 450	-	-
<b>Fazilet Partisi (FP)</b> Virtue Party (VP)	-	-	-	-	4 805 381	-
<b>Sosyal Demokrat Halkçı Parti (SHP)</b> Social Democrat Populist Party (SDPP)	-	5 931 000	5 066 571	-	-	-
<b>Demokratik Halk Partisi (DEHAP)</b> Democratic People's Party	-	-	-	-	-	1 960 660
<b>Yurt Partisi (YP)</b> Country Party	-	-	-	-	-	294 909
<b>Büyük Birlik Partisi (BBP)</b> Great Union Party	-	-	-	-	-	322 093
<b>Saadet Partisi (SP)</b> Fecility Party	-	-	-	-	-	785 489
<b>Genç Parti (GP)</b> Young Party	-	-	-	-	-	2 285 598
<b>Adalet ve Kalkınma Partisi (AKP)</b> Justice and Development Party	-	-	-	-	-	10 808 229
<b>Yeni Türkiye Partisi (YTP)</b> New Turkey Party	-	-	-	-	-	363 869
<b>Bağımsızlar</b> Independents	195 588	89 421	32 721	133 895	270 265	314 251
<b>Diğer</b> Others	-	-	108 369 (1)	455 284 (2)	1 515 961 (3)	633 130 (4)

(1) Sosyalist Parti'yi kapsar.

(2) İşçi Partisi, Millet Partisi, Yeni Demokrasi Hareketi, Yeniden Doğuş Partisi ve Yeni Parti 'yi kapsar.

(3) Özgürlük ve Dayanışma Partisi, Büyük Birlik Partisi, Demokrasi ve Barış Partisi, Demokrat Parti, Değişen Türkiye Partisi, Emegün Partisi, Demokrat Türkiye Partisi, Liberal Demokrat Partisi, Barış Partisi, Sosyalist İktidar Partisi, İşçi Partisi, Millet Partisi ve Yeniden Doğuş Partisi' ni kapsar.

(4) Millet Partisi, Liberal Demokrat Parti, Bağımsız Türkiye Partisi, Özgürlük ve Dayanışma 'Partisi, Türkiye Komünist Partisi ve İşçi Partisi' ni kapsar.

(1) Includes Socialist Party.

(2) Includes Labour Party, Nation Party, New Democracy Action, Rebirth Party and New Party.

(3) Includes Freedom and Solidarity Party, Great Unity Party, Democracy and Peace Party, Democrat Party, Changing Turkey Party, Labor Party, Democratic Turkey Party, Liberal Democratic Party, Peace Party, Socialist Rule Party, Labour Party, Nation Party and Rebirth Party.

(4) Includes Nation Party, Liberal Democratic Party, Independent Turkey Party, Freedom and Solidarity Party, Turkey Communist Party and Labour Party.



## 8.2 Milletvekili genel seçimi sonuçları, siyasi partilerin ve bağımsızların aldığı oy oranı

Result of the general election of representatives, rate of votes received by political parties and independents

	1950	1954	1957	1961	1965	1969	1973	1977
<b>Nüfus - Population ('000 )</b>	20 807	23 204	25 250	28 227	31 149	34 443	38 073	41 769
<b>Kayıtlı seçmen sayısı</b> Number of registered voters	8 905 743	10 262 063	12 078 623	12 925 395	13 679 753	14 788 552	16 798 164	21 207 303
<b>Nüfusa oranı (%) - Rate by population (%)</b>	42.8	44.2	47.8	45.8	43.9	42.9	44.1	50.8
<b>Oy kullanan seçmen sayısı</b> Number of actual voters	7 953 085	9 095 617	9 250 949	10 522 716	9 748 678	9 516 035	11 223 843	15 358 210
<b>Katılım oranı (%) - Participation rate (%)</b>	89.3	88.6	76.6	81.4	71.3	64.3	66.8	72.4
<b>Geçerli oy sayısı - Number of valid votes</b>	-	-	-	10 138 035	9 307 563	9 086 296	10 723 658	14 827 172
<b>Geçerli oyun oy kullanan seçmen sayısına oranı (%)</b> Rate of valid votes by number of actual voters (%)	-	-	-	96.3	95.5	95.5	95.5	96.5
<b>Siyasi partilerin ve bağımsızların aldıkları oy oranı (%) - Rate of votes received by political parties and independents (%)</b>								
<b>Adalet Partisi (AP)</b> Justice Party (JP)	-	-	-	34.8	52.9	46.6	29.8	36.9
<b>Cumhuriyet Halk Partisi (CHP)</b> Republican People's Party (RPP)	39.6	35.1	41.4	36.7	28.7	27.4	33.3	41.4
<b>Cumhuriyetçi Güven Partisi (CGP)</b> Republican Reliance Party (RRP)	-	-	-	-	-	6.6	5.3	1.9
<b>Cumhuriyetçi Köylü Millet Partisi (CKMP)</b> Republican Peasant's Nationalist Party (RPNP)	-	-	-	14.0	2.2	-	-	-
<b>Cumhuriyetçi Millet Partisi (CMP)</b> Republican Nationalist Party (RNP)	-	5.3	6.5	-	-	-	-	-
<b>Demokratik Parti (DP)</b> Democratic Party (DP)	-	-	-	-	-	-	11.9	1.8
<b>Demokrat Parti (DP)</b> Democrat Party (DP)	55.2	58.4	48.6	-	-	-	-	-
<b>Hürriyet Partisi (HP)</b> Freedom Party (FP)	-	-	3.5	-	-	-	-	-
<b>Köylü Partisi (KP)</b> Peasant's Party (PP)	-	0.6	-	-	-	-	-	-
<b>Millet Partisi (MP)</b> Nation Party (NP)	4.6	-	-	-	6.3	3.2	0.6	-
<b>Milliyetçi Hareket Partisi (MHP)</b> Nationalist Action Party (NAP)	-	-	-	-	-	3.0	3.4	6.4
<b>Milli Selamet Partisi (MSP)</b> National Salvation Party (NSP)	-	-	-	-	-	-	11.8	8.6
<b>Türkiye Birlik Partisi (TBP)</b> Turkish Union Party (TUP)	-	-	-	-	-	2.8	1.1	0.4
<b>Türkiye İşçi Partisi (TİP)</b> Turkish Labour Party (TLP)	-	0.0	-	-	3.0	2.7	-	0.1
<b>Yeni Türkiye Partisi (YTP)</b> New Turkey Party (NTP)	-	-	0.0	13.7	3.7	2.2	-	-
<b>Bağımsızlar</b> Independents	0.6	0.6	0.0	0.8	3.2	5.6	2.8	2.5

## 8.2 Milletvekili genel seçimi sonuçları, siyasi partilerin ve bağımsızların aldığı oy oranı (devam)

Result of the general election of representatives, rate of votes received by political parties and independents (continued)

	1983	1987	1991	1995	1999	2002
<b>Nüfus - Population ('000 )</b>	47 853	52 564	57 262	61 737	66 293	69 626
<b>Kayıtlı seçmen sayısı</b> Number of registered voters	19 767 366	26 376 926	29 979 123	34 155 981	37 495 217	41 407 027
<b>Nüfusa oranı (%) - Rate by population (%)</b>	41.3	50.2	52.4	55.3	56.6	59.5
<b>Oy kullanan seçmen sayısı</b> Number of actual voters	18 238 362	24 603 541	25 157 089	29 101 469	32 656 070	32 768 161
<b>Katılım oranı (%) - Participation rate (%)</b>	92.3	93.3	83.9	85.2	87.1	79.1
<b>Geçerli oy sayısı - Number of valid votes</b>	17 351 510	23 971 629	24 416 666	28 126 993	31 184 496	31 528 783
<b>Geçerli oyun oy kullanan seçmen sayısına oranı (%)</b> Rate of valid votes by number of actual voters (%)	95.1	97.4	97.1	96.7	95.5	96.2
<b>Siyasi partilerin ve bağımsızların aldıkları oy oranı (%) - Rate of votes received by political parties and independents (%)</b>						
<b>Anavatan Partisi (ANAP)</b> Motherland Party (MP)	45.1	36.3	24.0	19.6	13.2	5.1
<b>Cumhuriyet Halk Partisi (CHP)</b> Republican People's Party (RPP)	-	-	-	10.7	8.7	19.4
<b>Demokratik Sol Parti (DSP)</b> Democratic Left Party (DLP)	-	8.5	10.8	14.6	22.2	1.2
<b>Doğru Yol Partisi (DYP)</b> True Path Party (TPP)	-	19.1	27.0	19.2	12.0	9.5
<b>Halkçı Parti (HP)</b> Populist Party (PP)	30.5	-	-	-	-	-
<b>Halkın Demokrasi Partisi (HADEP)</b> People's Democracy Party (PDP)	-	-	-	4.2	4.7	-
<b>İslahatçı Demokrasi Partisi (IDP)</b> Reformist Democracy Party (RDP)	-	0.8	-	-	-	-
<b>Milliyetçi Çalışma Partisi (MÇP)</b> Nationalist Work Party (NWP)	-	2.9	-	-	-	-
<b>Milliyetçi Demokrasi Partisi (MDP)</b> Nationalist Democracy Party (NDP)	23.3	-	-	-	-	-
<b>Milliyetçi Hareket Partisi (MHP)</b> Nationalist Action Party (NAP)	-	-	-	8.2	18.0	8.4
<b>Refah Partisi (RP)</b> Welfare Party (WP)	-	7.2	16.9	21.4	-	-
<b>Fazilet Partisi (FP)</b> Virtue Party (VP)	-	-	-	-	15.4	-
<b>Sosyal Demokrat Halkçı Parti (SHP)</b> Social Democrat Populist Party (SDPP)	-	24.8	20.8	-	-	-
<b>Demokratik Halk Partisi (DEHAP)</b> Democratic People's Party (DPP)	-	-	-	-	-	6.2
<b>Yurt Partisi (YP)</b> Country Party	-	-	-	-	-	0.9
<b>Büyük Birlik Partisi (BBP)</b> Great Union Party	-	-	-	-	-	1.0
<b>Saadet Partisi (SP)</b> Fecility Party	-	-	-	-	-	2.5
<b>Genç Parti (GP)</b> Young Party (YP)	-	-	-	-	-	7.2
<b>Adalet ve Kalkınma Partisi (AKP)</b> Justice and Development Party (JDP)	-	-	-	-	-	34.3
<b>Yeni Türkiye Partisi (YTP)</b> New Turkey Party	-	-	-	-	-	1.2
<b>Bağımsızlar</b> Independents	1.1	0.4	0.1	0.5	0.9	1.0
<b>Diğer</b> Others	-	-	0.4 (1)	1.6 (2)	4.9 (3)	2.0 (4)

(1) Sosyalist Parti'yi kapsar.

(2) İşçi Partisi, Millet Partisi, Yeni Demokrasi Hareketi, Yeniden Doğuş Partisi ve Yeni Parti 'yi kapsar.

(3) Özgürlük ve Dayanışma Partisi, Büyük Birlik Partisi, Demokrasi ve Barış Partisi, Demokrat Parti, Değişen Türkiye Partisi, Emegün Partisi, Demokrat Türkiye Partisi, Liberal Demokrat Partisi, Barış Partisi, Sosyalist İktidar Partisi, İşçi Partisi, Millet Partisi ve Yeniden Doğuş Partisi' ni kapsar.

(4) Millet Partisi, Liberal Demokrat Parti, Bağımsız Türkiye Partisi, Özgürlük ve Dayanışma Partisi, Türkiye Komünist Partisi ve İşçi Partisi' ni kapsar.

(1) Includes Socialist Party.

(2) Includes Labour Party, Nation Party, New Democracy Action, Rebirth Party and New Party.

(3) Includes Freedom and Solidarity Party, Great Unity Party, Democracy and Peace Party, Democrat Party, Changing Turkey Party, Labor Party, Democratic Turkey Party, Liberal Democratic Party, Peace Party, Socialist Rule Party, Labour Party, Nation Party and Rebirth Party.

(4) Includes Nation Party, Liberal Democratic Party, Independent Turkey Party, Freedom and Solidarity Party, Turkey Communist Party and Labour Party.

### 8.3 Milletvekili genel seçimi sonuçları, partilerin kazandıkları milletvekili sayısı

Result of the general election of representatives, number of representatives won by parties

	1946	1950	1954	1957	1961	1965	1969	1973	1977
<b>Nüfus - Population ( '000 )</b>	-	20 807	23 204	25 250	28 227	31 149	34 443	38 073	41 769
<b>Kayıtlı seçmen sayısı</b> Number of registered voters	-	8 905 743	10 262 063	12 078 623	12 925 395	13 679 753	14 788 552	16 798 164	21 207 303
<b>Nüfusa oranı (%) - Rate by population (%)</b>	-	42.8	44.2	47.8	45.8	43.9	42.9	44.1	50.8
<b>Oy kullanan seçmen sayısı</b> Number of actual voters	-	7 953 085	9 095 617	9 250 949	10 522 716	9 748 678	9 516 035	11 223 843	15 358 210
<b>Katılım oranı (%) - Participation rate (%)</b>	-	89.3	88.6	76.6	81.4	71.3	64.3	66.8	72.4
<b>Geçerli oy sayısı - Number of valid votes</b>	-	-	-	-	10 138 035	9 307 563	9 086 296	10 723 658	14 827 172
<b>Geçerli oyun oy kullanan seçmen sayısına oranı (%)</b> Rate of valid votes by number of actual voters (%)	-	-	-	-	96.3	95.5	95.5	95.5	96.5
<b>Partilere göre milletvekili sayısı - Number of representatives by parties</b>									
<b>Adalet Partisi (AP)</b> Justice Party (JP)	-	-	-	-	158	240	256	149	189
<b>Cumhuriyet Halk Partisi (CHP)</b> Republican People's Party (RPP)	397	69	31	178	173	134	143	185	213
<b>Cumhuriyetçi Güven Partisi (CGP)</b> Republican Reliance Party (RRP)	-	-	-	-	-	-	15	13	3
<b>Cumhuriyetçi Köylü Millet Partisi (CKMP)</b> Republican Peasant's Nationalist Party (RPNP)	-	-	-	-	54	11	-	-	-
<b>Cumhuriyetçi Millet Partisi (CMP)</b> Republican Nationalist Party (RNP)	-	-	5	4	-	-	-	-	-
<b>Demokratik Parti (DP)</b> Democratic Party (DP)	-	-	-	-	-	-	-	45	1
<b>Demokrat Parti (DP)</b> Democrat Party (DP)	61	415	503	424	-	-	-	-	-
<b>Hürriyet Partisi (HP)</b> Freedom Party (FP)	-	-	-	4	-	-	-	-	-
<b>Köylü Partisi (KP)</b> Peasant's Party (PP)	-	-	-	-	-	-	-	-	-
<b>Millet Partisi (MP)</b> Nation Party (NP)	-	1	-	-	-	31	6	-	-
<b>Milliyetçi Hareket Partisi (MHP)</b> Nationalist Action Party (NAP)	-	-	-	-	-	-	1	3	16
<b>Milli Selamet Partisi (MSP)</b> National Salvation Party (NSP)	-	-	-	-	-	-	-	48	24
<b>Türkiye Birlik Partisi (TBP)</b> Turkish Union Party (TUP)	-	-	-	-	-	-	8	1	-
<b>Türkiye İşçi Partisi (TİP)</b> Turkish Labour Party (TLP)	-	-	-	-	-	14	2	-	-
<b>Yeni Türkiye Partisi (YTP)</b> New Turkey Party (NTP)	-	-	-	-	65	19	6	-	-
<b>Bağımsızlar</b> Independents	7	2	2	-	-	1	13	6	4

### 8.3 Milletvekili genel seçimi sonuçları, partilerin kazandıkları milletvekili sayısı (devam)

Result of the general election of representatives, number of representatives won by parties (continued)

	1983	1987	1991	1995	1999	2002
<b>Nüfus - Population ( '000 )</b>	47 853	52 564	57 262	61 737	66 293	69 626
<b>Kayıtlı seçmen sayısı</b>	19 767 366	26 376 926	29 979 123	34 155 981	37 495 217	41 407 027
Number of registered voters						
<b>Nüfusa oranı (%) - Rate by population (%)</b>	41.3	50.2	52.4	55.3	56.6	59.5
<b>Oy kullanan seçmen sayısı</b>	18 238 362	24 603 541	25 157 089	29 101 469	32 656 070	32 768 161
Number of actual voters						
<b>Katılım oranı (%) - Participation rate (%)</b>	92.3	93.3	83.9	85.2	87.1	79.1
<b>Geçerli oy sayısı - Number of valid votes</b>	17 351 510	23 971 629	24 416 666	28 126 993	31 184 496	31 528 783
<b>Geçerli oyun oy kullanan seçmen sayısına oranı (%)</b>	95.1	97.4	97.1	96.7	95.5	96.2
Rate of valid votes by number of actual voters (%)						
<b>Partilere göre milletvekili sayısı - Number of representatives by parties</b>						
<b>Anavatan Partisi (ANAP)</b>	211	292	115	132	86	-
Motherland Party (MP)						
<b>Cumhuriyet Halk Partisi (CHP)</b>	-	-	-	49	-	178
Republican People's Party (RPP)						
<b>Demokratik Sol Parti (DSP)</b>	-	-	7	76	136	-
Democratic Left Party (DLP)						
<b>Doğru Yol Partisi (DYP)</b>	-	59	178	135	85	-
True Path Party (TPP)						
<b>Halkçı Parti (HP)</b>	117	-	-	-	-	-
Populist Party (PP)						
<b>Halkın Demokrasi Partisi (HADEP)</b>	-	-	-	-	-	-
People's Democracy Party (PDP)						
<b>İslahatçı Demokrasi Partisi (IDP)</b>	-	-	-	-	-	-
Reformist Democracy Party (RDP)						
<b>Milliyetçi Çalışma Partisi (MÇP)</b>	-	-	-	-	-	-
Nationalist Work Party (NWP)						
<b>Milliyetçi Demokrasi Partisi (MDP)</b>	71	-	-	-	-	-
Nationalist Democracy Party (NDP)						
<b>Milliyetçi Hareket Partisi (MHP)</b>	-	-	-	-	129	-
Nationalist Action Party (NAP)						
<b>Refah Partisi (RP)</b>	-	-	62	158	-	-
Welfare Party (WP)						
<b>Fazilet Partisi (FP)</b>	-	-	-	-	111	-
Virtue Party (VP)						
<b>Sosyal Demokrat Halkçı Parti (SHP)</b>	-	99	88	-	-	-
Social Democrat Populist Party (SDPP)						
<b>Demokratik Halk Partisi (DEHAP)</b>	-	-	-	-	-	-
Democratic People's Party						
<b>Yurt Partisi (YP)</b>	-	-	-	-	-	-
Country Party						
<b>Büyük Birlik Partisi (BBP)</b>	-	-	-	-	-	-
Great Union Party						
<b>Saadet Partisi (SP)</b>	-	-	-	-	-	-
Facility Party						
<b>Genç Parti (GP)</b>	-	-	-	-	-	-
Young Party						
<b>Adalet ve Kalkınma Partisi (AKP)</b>	-	-	-	-	-	363
Justice and Development Party						
<b>Yeni Türkiye Partisi (YTP)</b>	-	-	-	-	-	-
New Turkey Party						
<b>Bağımsızlar</b>	-	-	-	-	3	9
Independents						
<b>Diğer</b>	-	-	- (1)	- (2)	- (3)	- (4)
Others						

(1) Sosyalist Parti'yi kapsar.

(2) İşçi Partisi, Millet Partisi, Yeni Demokrasi Hareketi, Yeniden Doğuş Partisi ve Yeni Parti 'yi kapsar.

(3) Özgürlük ve Dayanışma Partisi, Büyük Birlik Partisi, Demokrasi ve Barış Partisi, Demokrat Parti, Değişen Türkiye Partisi, Emeğin Partisi, Demokrat Türkiye Partisi, Liberal Demokrat Partisi, Barış Partisi, Sosyalist İktidar Partisi, İşçi Partisi, Millet Partisi ve Yeniden Doğuş Partisi' ni kapsar.

(4) Millet Partisi, Liberal Demokrat Parti, Bağımsız Türkiye Partisi, Özgürlük ve Dayanışma Partisi, Türkiye Komünist Partisi ve İşçi Partisi' ni kapsar.

(1) Includes Socialist Party.

(2) Includes Labour Party, Nation Party, New Democracy Action, Rebirth Party and New Party.

(3) Includes Freedom and Solidarity Party, Great Unity Party, Democracy and Peace Party, Democrat Party, Changing Turkey Party, Labor Party, Democratic Turkey Party, Liberal Democratic Party, Peace Party, Socialist Rule Party, Labour Party, Nation Party and Rebirth Party.

(4) Includes Nation Party, Liberal Democratic Party, Independent Turkey Party, Freedom and Solidarity Party, Turkey Communist Party and Labour Party.

#### 8.4 Mahalli idareler, il genel meclisi üyeleri seçimi sonuçları

Local administrations, results of the election of provincial general council members

	1963	1968	1973	1977
<b>Nüfus - Population ( '000 )</b>	29 655	33 585	38 072	41 768
<b>Kayıtlı seçmen sayısı</b> Number of registered voters	13 085 066	14 629 914	17 203 347	21 360 305
<b>Oy kullanan seçmen sayısı</b> Number of actual voters	10 155 925	9 618 128	10 617 317	12 907 462
<b>Katılım oranı (%)</b> Participation rate (%)	77.6	65.7	61.7	60.4
<b>Geçerli oy sayısı</b> Number of valid votes	9 555 989	9 112 686	10 000 205	12 312 667
<b>Oyların siyasi partilere ve bağımsızlara göre dağılımı - Votes polled by political parties and independents</b>				
<b>Adalet Partisi (AP)</b> Justice Party (JP)	4 344 185	4 470 687	3 232 365	4 565 332
<b>Cumhuriyet Halk Partisi (CHP)</b> Republican People's Party (RPP)	3 458 972	2 542 824	3 708 687	5 148 172
<b>Cumhuriyetçi Güven Partisi (CGP)</b> Republican Reliance Party (RRP)	-	603 268	289 683	74 532
<b>Cumhuriyetçi Köylü Millet Partisi (CKMP)</b> Republican Peasant's Nationalist Party (RPNP)	296 596	90 816	-	-
<b>Demokrat Parti (DP)</b> Democrat Party (DP)	-	-	1 075 304	124 260
<b>Millet Partisi (MP)</b> Nation Party (NP)	295 523	318 804	8 967	-
<b>Milliyetçi Hareket Partisi (MHP)</b> Nationalist Action Party (NAP)	-	-	133 089	820 212
<b>Milli Selamet Partisi (MSP)</b> National Salvation Party (NSP)	-	-	620 140	843 597
<b>Sosyalist Devrim Partisi (SDP)</b> Socialist Reform Party (SRP)	-	-	-	3 756
<b>Türkiye Birlik Partisi (TBP)</b> Turkish Union Party (TUP)	-	149 832	41 092	28 519
<b>Türkiye İşçi Partisi (TİP)</b> Turkish Labour Party (TLP)	37 898	248 152	-	64 825
<b>Türkiye Sosyalist İşçi Partisi (TSİP)</b> Turkish Socialist Labour Party (TSLP)	-	-	-	29 249
<b>Yeni Türkiye Partisi (YTP)</b> New Turkey Party (NTP)	621 600	65 595	-	-
<b>Bağımsızlar</b> Independents	501 215	622 708	890 878	610 213

## 8.4 Mahalli idareler, il genel meclisi üyeleri seçimi sonuçları (devam)

Local administrations, results of the election of provincial general council members (continued)

	1984	1989	1994	1999	2004
<b>Nüfus - Population ( '000 )</b>	49 070	54 893	61 183	64 385	67 804
<b>Kayıtlı seçmen sayısı</b> Number of registered voters	20 187 978	28 077 317	31 960 555	37 429 120	43 552 931
<b>Oy kullanan seçmen sayısı</b> Number of actual voters	18 379 917	22 877 723	29 456 498	32 503 578	33 211 457
<b>Katılım oranı (%)</b> Participation rate (%)	91.0	81.5	92.2	86.9	76.3
<b>Geçerli oy sayısı</b> Number of valid votes	17 691 253	22 147 749	28 208 036	31 468 511	32 268 496
<b>Oyların siyasi partilere ve bağımsızlara göre dağılımı - Votes polled by political parties and independents</b>					
<b>Anavatan Partisi (ANAP)</b> Motherland Party (MP)	7 338 200	4 828 871	5 923 111	4 738 096	807 761
<b>Cumhuriyet Halk Partisi (CHP)</b> Republican People's Party (RPP)	-	-	1 304 997	3 487 417	5 882 810
<b>Demokratik Sol Parti (DSP)</b> Democratic Left Party (DLP)	-	1 998 897	2 473 705	5 873 769	683 266
<b>Doğru Yol Partisi (DYP)</b> True Path Party (TPP)	2 344 131	5 565 657	6 048 103	4 159 259	3 216 213
<b>Halkçı Parti (HP)</b> Populist Party (PP)	1 548 654	-	-	-	-
<b>Milliyetçi Demokrasi Partisi (MDP)</b> Nationalist Democracy Party (NDP)	1 255 070	-	-	-	-
<b>Milliyetçi Hareket Partisi (MHP)</b> Nationalist Action Party (NAP)	-	-	2 248 013	5 397 033	3 372 249
<b>Refah Partisi (RP)</b> Welfare Party (WP)	778 622	2 170 365	5 385 357	-	-
<b>Fazilet Partisi (FP)</b> Virtue Party (VP)	-	-	-	5 187 270	-
<b>Sosyal Demokrasi Partisi (SODEP)</b> Social Democracy Party (SDP)	4 139 139	-	-	-	-
<b>Sosyal Demokrat Halkçı Parti (SHP)</b> Social Democrat Populist Party (SDPP)	-	6 354 888	3 827 128	-	1 662 280
<b>Halkın Demokrasi Partisi (HADEP)</b> People's Democracy Party (PDP)	-	-	-	1 095 407	-
<b>Büyük Birlik Partisi (BBP)</b> Great Union Party	-	-	-	-	374 125
<b>Saadet Partisi (SP)</b> Fecility Party	-	-	-	-	1 297 681
<b>Genç Parti (GP)</b> Young Party (YP)	-	-	-	-	839 856
<b>Adalet ve Kalkınma Partisi (AKP)</b> Justice and Development Party (JDP)	-	-	-	-	13 447 287
<b>Yeni Türkiye Partisi (YTP)</b> New Turkey Party	-	-	-	-	79 584
<b>Bağımsızlar</b> Independents	287 437	103 860	97 097	56 822	234 443
<b>Diğer</b> Others	-	1 125 211 (1)	900 525 (2)	1 473 438 (3)	370 941 (4)

(1) İslahatçı Demokrasi Partisi ve Milliyetçi Çalışma Partisi'ni kapsar.

(2) Büyük Birlik Partisi, Demokrat Parti, İşçi Partisi, Millet Partisi, Sosyalist Birlik Partisi ve Yeniden Doğuş Partisi 'ni kapsar.

(3) Özgürlük ve Dayanışma Partisi, İşçi Partisi, Demokrasi ve Barış Partisi, Değişen Türkiye Partisi, Emeğin Partisi, Demokrat Türkiye Partisi, Yeniden Doğuş Partisi, Büyük Birlik Partisi, Demokrat Halk Partisi, Demokrat Parti, Liberal Demokrat Parti, Barış Partisi, Millet Partisi ve Sosyalist İktidar Partisi'ni kapsar.

(4) Millet Partisi, Liberal Demokrat Parti, Bağımsız Türkiye Partisi, Özgürlük ve Dayanışma Partisi, Türkiye Komünist Partisi, İşçi Partisi, Emeğin Partisi, Demokrat Parti, Aydınlık Türkiye Partisi'ni kapsar.

(1) Includes Reformist Democracy Party and Nationalist Work Party.

(2) Includes Great Unity Party, Democrat Party, Labour Party, Nation Party, Socialist Union Party and Rebirth Party.

(3) Includes Freedom and Solidarity Party, Labour Party, Democracy and Peace Party, Changing Turkey Party, Labor Party, Democratic Turkey Party, Rebirth Party, Great Unity Party, Democratic People's Party, Democrat Party, Liberal Democratic Party, Peace Party, Nation Party and Socialist Rule Party.

(4) Includes Nation Party, Liberal Democratic Party, Independent Turkey Party, Freedom and Solidarity Party, Turkey Communist Party, Labour Party, Labour Party, Democrat Party and Light Turkey Party.

## 8.5 Mahalli idareler, belediye başkanlığı seçimi sonuçları

### Local administrations, results of the mayoral election

	1963	1968	1973	1977
<b>Nüfus - Population ( '000 )</b>	29 655	33 585	38 072	41 768
<b>Kayıtlı seçmen sayısı</b> Number of registered voters	4 899 878	6 137 937	8 567 524	12 067 618
<b>Oy kullanan seçmen sayısı</b> Number of actual voters	3 395 977	3 650 021	4 798 437	6 415 011
<b>Katılım oranı (%)</b> Participation rate (%)	69.3	59.4	56.0	53.1
<b>Geçerli oy sayısı</b> Number of valid votes	2 972 791	3 238 686	4 365 349	5 871 253
<b>Oyların siyasi partilere ve bağımsızlara göre dağılımı - Votes polled by political parties and independents</b>				
<b>Adalet Partisi (AP)</b> Justice Party (JP)	1 366 172	1 509 774	1 481 225	2 221 600
<b>Cumhuriyet Halk Partisi (CHP)</b> Republican People's Party (RPP)	1 061 694	995 963	1 715 901	2 682 282
<b>Cumhuriyetçi Güven Partisi (CGP)</b> Republican Reliance Party (RRP)	-	102 402	60 259	23 695
<b>Cumhuriyetçi Köylü Millet Partisi (CKMP)</b> Republican Peasant's Nationalist Party (RPNP)	45 453	31 390	-	-
<b>Demokrat Parti (DP)</b> Democrat Party (DP)	-	-	300 656	36 985
<b>Millet Partisi (MP)</b> Nation Party (NP)	73 416	58 400	4 028	-
<b>Milliyetçi Hareket Partisi (MHP)</b> Nationalist Action Party (NAP)	-	-	35 693	239 043
<b>Milli Selamet Partisi (MSP)</b> National Salvation Party (NSP)	-	-	167 167	279 767
<b>Sosyalist Devrim Partisi (SDP)</b> Socialist Reform Party (SRP)	-	-	-	5 575
<b>Türkiye Birlik Partisi (TBP)</b> Turkish Union Party (TUP)	-	30 730	1 671	4 019
<b>Türkiye İşçi Partisi (TİP)</b> Turkish Labour Party (TLP)	18 094	54 061	-	12 123
<b>Türkiye Sosyalist İşçi Partisi (TSİP)</b> Turkish Socialist Labour Party (TSLP)	-	-	-	8 261
<b>Yeni Türkiye Partisi (YTP)</b> New Turkey Party (NTP)	107 941	15 988	-	-
<b>Bağımsızlar</b> Independents	300 021	439 978	598 749	357 903

## 8.5 Mahalli idareler, belediye başkanlığı seçimi sonuçları (devam)

Local administrations, results of the mayoral election (continued)

	1984	1989	1994	1999	2004
<b>Nüfus - Population ( '000 )</b>	49 070	54 893	61 183	64 385	67 804
<b>Kayıtlı seçmen sayısı</b> Number of registered voters	12 341 328	18 090 657	23 366 089	28 889 819	34 213 138
<b>Oy kullanan seçmen sayısı</b> Number of actual voters	10 559 948	14 107 146	21 142 499	24 601 491	25 066 859
<b>Katılım oranı (%)</b> Participation rate (%)	85.6	78.0	90.5	85.2	73.3
<b>Geçerli oy sayısı</b> Number of valid votes	9 952 848	13 432 841	19 897 335	23 372 675	24 074 027
<b>Oyların siyasi partilere ve bağımsızlara göre dağılımı - Votes polled by political parties and independents</b>					
<b>Anavatan Partisi (ANAP)</b> Motherland Party (MP)	4 296 399	3 178 504	4 527 710	4 072 700	712 439
<b>Cumhuriyet Halk Partisi (CHP)</b> Republican People's Party (RPP)	-	-	869 921	3 227 096	4 988 427
<b>Demokratik Sol Parti (DSP)</b> Democratic Left Party (DLP)	-	870 408	1 581 599	3 552 236	468 777
<b>Doğru Yol Partisi (DYP)</b> True Path Party (TPP)	1 179 082	3 155 324	3 774 378	2 986 988	2 268 599
<b>Halkçı Parti (HP)</b> Populist Party (PP)	775 123	-	-	-	-
<b>Milliyetçi Demokrasi Partisi (MDP)</b> Nationalist Democracy Party (NDP)	542 091	-	-	-	-
<b>Milliyetçi Hareket Partisi (MHP)</b> Nationalist Action Party (NAP)	-	-	1 500 523	3 541 220	2 441 190
<b>Refah Partisi (RP)</b> Welfare Party (WP)	372 948	1 175 976	3 769 721	-	-
<b>Fazilet Partisi (FP)</b> Virtue Party (VP)	-	-	-	4 304 897	-
<b>Sosyal Demokrasi Partisi (SODEP)</b> Social Democracy Party (SDP)	2 469 334	-	-	-	-
<b>Sosyal Demokrat Halkçı Parti (SHP)</b> Social Democrat Populist Party (SDPP)	-	4 402 700	3 348 869	-	1 129 049
<b>Halkın Demokrasi Partisi (HADEP)</b> People's Democracy Party (PDP)	-	-	-	788 087	-
<b>Genç Parti (GP)</b> Young Party (YP)	-	-	-	-	581 891
<b>Saadet Partisi (SP)</b> Facility Party (FP)	-	-	-	-	1 148 920
<b>Adalet ve Kalkınma Partisi (AKP)</b> Justice and Development Party (JDP)	-	-	-	-	9 674 306
<b>Yeni Türkiye Partisi (YTP)</b> New Turkey Party	-	-	-	-	53 963
<b>Bağımsızlar</b> Independents	317 871	176 620	154 379	150 647	249 422
<b>Diğer</b> Others	-	473 309 (1)	370 235 (2)	748 441 (3)	357 044 (4)

(1) İslahatçı Demokrasi Partisi ve Milliyetçi Çalışma Partisi'ni kapsar.

(2) Büyük Birlik Partisi, Demokrat Parti, İşçi Partisi, Millet Partisi, Sosyalist Birlik Partisi ve Yeniden Doğuş Partisi'ni kapsar.

(3) Özgürlük ve Dayanışma Partisi, İşçi Partisi, Demokrasi ve Barış Partisi, Değişen Türkiye Partisi, Emeğin Partisi, Demokrat Türkiye Partisi, Yeniden Doğuş Partisi, Büyük Birlik Partisi, Demokrat Halk Partisi, Demokrat Parti, Liberal Demokrat Parti, Barış Partisi, Millet Partisi ve Sosyalist İktidar Partisi'ni kapsar.

(4) Millet Partisi, Liberal Demokrat Parti, Bağımsız Türkiye Partisi, Özgürlük ve Dayanışma Partisi, Türkiye Komünist Partisi, İşçi Partisi, Emeğin Partisi, Demokrat Parti, Büyük Birlik Partisi ve Aydınlik Türkiye Partisi'ni kapsar.

(1) Includes Reformist Democracy Party and Nationalist Work Party.

(2) Includes Great Unity Party, Democrat Party, Labour Party, Nation Party, Socialist Union Party and Rebirth Party.

(3) Includes Freedom and Solidarity Party, Labour Party, Democracy and Peace Party, Changing Turkey Party, Labor Party, Democratic Turkey Party, Rebirth Party, Great Unity Party, Democratic People's Party, Democrat Party, Liberal Democratic Party, Peace Party, Nation Party and Socialist Rule Party.

(4) Includes Nation Party, Liberal Democratic Party, Independent Turkey Party, Freedom and Solidarity Party, Turkey Communist Party, Labour Party, Labour Party, Democrat Party, Great Unity Party and Light Turkey Party.



## 8.6 Mahalli idareler, belediye meclisi üyeleri seçimi sonuçları

Local administrations, results of the election of municipal council members

	1963	1968	1973	1977
<b>Nüfus - Population ('000)</b>	29 655	33 585	38 072	41 768
<b>Kayıtlı seçmen sayısı</b> Number of registered voters	4 908 277	6 144 581	8 567 524	12 067 618
<b>Oy kullanan seçmen sayısı</b> Number of actual voters	3 358 401	3 541 835	4 707 598	6 197 718
<b>Katılım oranı (%)</b> Participation rate (%)	68.4	57.6	54.9	51.3
<b>Geçerli oy sayısı</b> Number of valid votes	2 717 594	2 853 199	3 910 691	5 680 318
<b>Oyların siyasi partilere ve bağımsızlara göre dağılımı -Votes polled by political parties and independents</b>				
<b>Adalet Partisi (AP)</b> Justice Party (JP)	1 356 760	1 402 522	1 385 427	2 148 885
<b>Cumhuriyet Halk Partisi (CHP)</b> Republican People's Party (RPP)	1 038 450	1 005 731	1 627 433	2 663 642
<b>Cumhuriyetçi Güven Partisi (CGP)</b> Republican Reliance Party (RRP)	-	124 952	108 042	40 587
<b>Cumhuriyetçi Köylü Millet Partisi (CKMP)</b> Republican Peasant's Nationalist Party (RPNP)	63 000	43 163	-	-
<b>Demokrat Parti (DP)</b> Democrat Party (DP)	-	-	347 955	51 411
<b>Millet Partisi (MP)</b> Nation Party (NP)	76 909	96 310	7 827	-
<b>Milliyetçi Hareket Partisi (MHP)</b> Nationalist Action Party (NAP)	-	-	61 797	302 831
<b>Milli Selamet Partisi (MSP)</b> National Salvation Party (NSP)	-	-	212 067	315 733
<b>Sosyalist Devrim Partisi (SDP)</b> Socialist Reform Party (SRP)	-	-	-	3 280
<b>Türkiye Birlik Partisi (TBP)</b> Turkish Union Party (TUP)	-	34 758	20 221	23 506
<b>Türkiye İşçi Partisi (TİP)</b> Turkish Labour Party (TLP)	20 327	53 291	-	15 992
<b>Türkiye Sosyalist İşçi Partisi (TSİP)</b> Turkish Socialist Labour Party (TSLP)	-	-	-	6 417
<b>Yeni Türkiye Partisi (YTP)</b> New Turkey Party (NTP)	122 145	22 180	-	-
<b>Bağımsızlar</b> Independents	40 003	70 292	139 922	108 034

## 8.6 Mahalli idareler, belediye meclisi üyeleri seçimi sonuçları (devam)

Local administrations, results of the election of municipal council members (continued)

	1984	1989	1994	1999	2004
<b>Nüfus - Population ('000)</b>	49 070	54 893	61 183	64 385	67 804
<b>Kayıtlı seçmen sayısı</b> Number of registered voters	12 341 328	18 090 657	23 366 089	28 889 819	34 213 138
<b>Oy kullanan seçmen sayısı</b> Number of actual voters	10 559 948	14 107 146	21 102 428	24 527 241	25 067 950
<b>Katılım oranı (%)</b> Participation rate (%)	85.6	78.0	90.3	84.9	73.3
<b>Geçerli oy sayısı</b> Number of valid votes	9 873 876	13 237 086	19 734 355	23 164 822	23 893 656
<b>Oyların siyasi partilere ve bağımsızlara göre dağılımı -Votes polled by political parties and independents</b>					
<b>Anavatan Partisi (ANAP)</b> Motherland Party (MP)	4 295 246	3 111 259	4 482 333	3 956 557	682 264
<b>Cumhuriyet Halk Partisi (CHP)</b> Republican People's Party (RPP)	-	-	851 232	3 074 207	4 912 313
<b>Demokratik Sol Parti (DSP)</b> Democratic Left Party (DLP)	-	890 164	1 649 104	3 755 293	484 555
<b>Doğru Yol Partisi (DYP)</b> True Path Party (TPP)	1 189 978	3 137 522	3 728 521	2 896 847	2 286 020
<b>Halkçı Parti (HP)</b> Populist Party (PP)	803 795	-	-	-	-
<b>Milliyetçi Demokrasi Partisi (MDP)</b> Nationalist Democracy Party (NDP)	561 038	-	-	-	-
<b>Milliyetçi Hareket Partisi (MHP)</b> Nationalist Action Party (NAP)	-	-	1 508 713	3 636 853	2 500 601
<b>Refah Partisi (RP)</b> Welfare Party (WP)	384 201	1 181 950	3 776 425	-	-
<b>Fazilet Partisi (FP)</b> Virtue Party (VP)	-	-	-	4 225 409	-
<b>Sosyal Demokrasi Partisi (SODEP)</b> Social Democracy Party (SDP)	2 521 392	-	-	-	-
<b>Sosyal Demokrat Halkçı Parti (SHP)</b> Social Democrat Populist Party (SDPP)	-	4 389 132	3 316 716	-	1 204 431
<b>Halkın Demokrasi Partisi (HADEP)</b> People's Democracy Party (PDP)	-	-	-	800 599	-
<b>Genç Parti (GP)</b> Young Party (YP)	-	-	-	-	607 847
<b>Saadet Partisi (SP)</b> Facility Party (FP)	-	-	-	-	1 111 017
<b>Adalet ve Kalkınma Partisi (AKP)</b> Justice and Development Party (JDP)	-	-	-	-	9 635 145
<b>Yeni Türkiye Partisi (YTP)</b> New Turkey Party	-	-	-	-	56 912
<b>Bağımsızlar</b> Independents	118 226	20 913	21 632	16 114	39 968
<b>Diğer</b> Others	-	506 146 (1)	399 679 (2)	802 943 (3)	372 583 (4)

(1) İslahatçı Demokrasi Partisi ve Milliyetçi Çalışma Partisi'ni kapsar.

(2) Büyük Birlik Partisi, Demokrat Parti, İşçi Partisi, Millet Partisi, Sosyalist Birlik Partisi ve Yeniden Doğuş Partisi'ni kapsar.

(3) Özgürlük ve Dayanışma Partisi, İşçi Partisi, Demokrasi ve Barış Partisi,Değişen Türkiye Partisi, Emegın Partisi, Demokrat Türkiye Partisi,Yeniden Doğuş Partisi, Büyük Birlik Partisi, Demokrat Halk Partisi, Demokrat Parti,Liberal Demokrat Parti,Barış Partisi, Millet Partisi ve Sosyalist İktidar Partisi'ni kapsar.

(4) Millet Partisi, Liberal Demokrat Parti, Bağımsız Türkiye Partisi, Özgürlük ve Dayanışma Partisi, Türkiye Komünist Partisi, İşçi Partisi, Emegın Partisi, Demokrat Parti, Büyük Birlik Partisi ve Aydınlik Türkiye Partisi'ni kapsar.

(1) Includes Reformist Democracy Party and Nationalist Work Party.

(2) Includes Great Unity Party, Democrat Party, Labour Party, Nation Party, Socialist Union Party and Rebirth Party.

(3) Includes Freedom and Solidarity Party, Labour Party, Democracy and Peace Party, Changing Turkey Party, Labor Party, Democratic Turkey Party, Rebirth Party, Great Unity Party, Democratic People's Party, Democrat Party, Liberal Democratic Party, Peace Party, Nation Party and Socialist Rule Party.

(4) Includes Nation Party, Liberal Democratic Party, Independent Turkey Party, Freedom and Solidarity Party, Turkey Communist Party, Labour Party, Labour Party, Democrat Party, Great Unity Party and Light Turkey Party.

## 8.7 Mahalli idareler, büyükşehir belediye başkanlığı seçimi sonuçları

Local administrations, results of the election of mayor of metropolitan municipality

	1984	1989	1994	1999	2004
<b>Nüfus - Population ( '000 )</b>	49 070	54 893	61 183	64 385	67 804
<b>Kayıtlı seçmen sayısı</b> Number of registered voters	3 995 970	7 450 605	10 904 360	13 027 329	15 426 031
<b>Oy kullanan seçmen sayısı</b> Number of actual voters	3 410 903	5 398 806	9 739 574	10 953 108	10 891 703
<b>Katılım oranı (%)</b> Participation rate (%)	85.4	72.5	89.3	84.1	70.6
<b>Geçerli oy sayısı</b> Number of valid votes	3 209 989	5 144 576	9 143 354	10 432 858	10 468 870
<b>Oyların siyasi partilere ve bağımsızlara göre dağılımı - Votes polled by political parties and independents</b>					
<b>Anavatan Partisi (ANAP)</b> Motherland Party (MP)	1 610 621	1 215 351	1 992 281	1 759 645	81 141
<b>Cumhuriyet Halk Partisi (CHP)</b> Republican People's Party (RPP)	-	-	267 604	1 723 668	2 560 382
<b>Demokratik Sol Parti (DSP)</b> Democratic Left Party (DLP)	-	449 537	1 026 674	2 010 971	237 509
<b>Doğru Yol Partisi (DYP)</b> True Path Party (TPP)	144 396	917 878	1 451 809	769 905	565 626
<b>Halkçı Parti (HP)</b> Populist Party (PP)	254 419	-	-	-	-
<b>Milliyetçi Demokrasi Partisi (MDP)</b> Nationalist Democracy Party (NDP)	138 254	-	-	-	-
<b>Milliyetçi Hareket Partisi (MHP)</b> Nationalist Action Party (NAP)	-	-	413 811	1 079 608	535 426
<b>Refah Partisi (RP)</b> Welfare Party (WP)	119 511	464 900	2 048 519	-	-
<b>Fazilet Partisi (FP)</b> Virtue Party (VP)	-	-	-	2 438 156	-
<b>Sosyal Demokrasi Partisi (SODEP)</b> Social Democracy Party (SDP)	930 646	-	-	-	-
<b>Sosyal Demokrat Halkçı Parti (SHP)</b> Social Democrat Populist Party (SDPP)	-	1 974 110	1 799 059	-	769 187
<b>Halkın Demokrasi Partisi (HADEP)</b> People's Democracy Party (PDP)	-	-	-	398 146	-
<b>Genç Parti (GP)</b> Young Party (YP)	-	-	-	-	317 128
<b>Saadet Partisi (SP)</b> Facility Party (FP)	-	-	-	-	423 014
<b>Adalet ve Kalkınma Partisi (AKP)</b> Justice and Development Party (JDP)	-	-	-	-	4 822 636
<b>Yeni Türkiye Partisi (YTP)</b> New Turkey Party	-	-	-	-	10 667
<b>Bağımsızlar</b> Independents	12 142	2 379	13 684	13 334	16 244
<b>Diğer</b> Others	-	120 421 (1)	129 913 (2)	239 425 (3)	129 910

(1) İslahatçı Demokrasi Partisi ve Milliyetçi Çalışma Partisi'ni kapsar.

(2) Büyük Birlik Partisi, Demokrat Parti, İşçi Partisi, Millet Partisi, Sosyalist Birlik Partisi ve Yeniden Doğuş Partisi'ni kapsar.

(3) Özgürlük ve Dayanışma Partisi, İşçi Partisi, Demokrasi ve Barış Partisi, Değişen Türkiye Partisi, Emegün Partisi, Demokrat Türkiye Partisi, Yeniden Doğuş Partisi, Büyük Birlik Partisi, Demokrat Halk Partisi, Demokrat Parti, Liberal Demokrat Parti, Barış Partisi, Millet Partisi ve Sosyalist İktidar Partisi'ni kapsar.

(4) Millet Partisi, Bağımsız Türkiye Partisi, Türkiye Komünist Partisi, İşçi Partisi, Emegün Partisi, Büyük Birlik Partisi ve Aydınlik Türkiye Partisi'ni kapsar.

(1) Includes Reformist Democracy Party and Nationalist Work Party.

(2) Includes Great Unity Party, Democrat Party, Labour Party, Nation Party, Socialist Union Party and Rebirth Party.

(3) Includes Freedom and Solidarity Party, Labour Party, Democracy and Peace Party, Changing Turkey Party, Labor Party, Democratic Turkey Party, Rebirth Party, Great Unity Party, Democratic People's Party, Democrat Party, Liberal Democratic Party, Peace Party, Nation Party and Socialist Rule Party.

(4) Includes Nation Party, Independent Turkey Party, Turkey Communist Party, Labour Party, Labour Party, Great Unity Party and Light Turkey Party.

Bu bölümde sunulan veriler, TÜİK tarafından derlenmektedir.

Türkiye'de iktisaden faal nüfus ve ayrıntısı hakkında, genel nüfus sayımları ve 1966 yılından itibaren zaman zaman uygulanan Hanehalkı İşgücü Anketleri (HİA) ile Birinci Beş Yıllık Plan döneminden itibaren 1987 yılına kadar, sınırlı da olsa bilgi derlenmiştir. Ancak, bu dönemde elde edilen veriler, özellikle işgücü piyasasının izlenmesinde temel kaynak olan HİA sonuçları, bir zaman serisi içerisinde karşılaştırılabilir nitelikte değildir. Bu nedenle, düzenli uygulanan ve zaman serisi içinde karşılaştırılabilir veriler sağlayan HİA'nin uygulanması kaçınılmaz olmuştur.

Bu bağlamda Birleşmiş Milletler Kalkınma Programı (BMKP) koordinatörlüğünde yürütülen İşgücü Piyasası Enformasyon Sistemi (İPES) Projesi kapsamında, Uluslararası Çalışma Örgütü'nün (UÇÖ) teknik katkıları ile yapılan çalışmalarda; hem kırsal hem de kentsel yerleri kapsayacak büyüklükte bir örnek hacmi ve geliştirilmiş bir soru kağıdı kullanılarak düzenli aralıklarla, Hanehalkı İşgücü Anketlerinin gerçekleştirilmesi öngörülmüştür.

Hanehalkı işgücü araştırması Ekim 1988'den itibaren düzenli olarak uygulanmaktadır. Bu tarihten itibaren, Uluslararası Çalışma Örgütü'nce (ILO) benimsenen temel tanım ve kavramların kullanıldığı araştırma, 1988-1999 yılları arasında yılda iki kez, her yılın Nisan ve Ekim aylarının Pazartesi ile başlayıp Pazar ile biten son haftası referans alınarak uygulanmıştır. Bu dönemde uygulanan araştırma sonuçları, Türkiye, kentsel ve kırsal yerler ayrımında yayınlanmıştır.

2000 yılında hanehalkı işgücü araştırmasının; uygulama sıklığı, örnek büyüklüğü, tahmin boyutu, soru kağıdı gibi konularda birtakım değişiklikler yapılmıştır. Bu değişiklikler, mevcut seri ile karşılaştırma imkanını sağlayacak biçimde geliştirilmiştir. 2000 yılından itibaren araştırma aylık olarak uygulanmaktadır. Yeni örnek tasarımında dönemsel (üç aylık) örnek büyüklüğü 23 000'e çıkartılmış ve her hanehalkının toplam 18 aylık bir süreçte dört dönem boyunca takip edilmesi esasına dayalı yarı-panel tasarımına geçilmiştir.

2000-2003 yılları arasında uygulanan araştırma sonuçları, dönemsel olarak Türkiye, kent ve kır ayrımında, yıllık olarak ise Türkiye, kent ve kır tahminlerinin yanısıra 7 coğrafi bölge ve 9 seçilmiş il merkezi (Adana, Ankara, Antalya, Bursa, Erzurum, Gaziantep, İstanbul, İzmir, Samsun) için verilmiştir.

2004 yılından itibaren Avrupa Birliği İstatistik Ofisi'nin (Eurostat) talep ettiği tüm değişkenlerin kapsandığı bir soru kağıdı geliştirilmiş ve Hanehalkı İşgücü Araştırması soru kağıdı AB norm ve standartlarına tamamen uyumlu hale getirilmiştir.

Ayrıca, 2004 yılından itibaren örnek hacmi, yıllık düzeyde İstatistiksel Amaçlı Bölge Sınıflaması Düzey-2'ye (26 bölge) göre tahmin vermek üzere aylık yaklaşık 13 000 hanehalkına yükseltilmiştir. 2004 yılından itibaren, araştırmanın dönemsel sonuçları yine Türkiye, kent ve kır düzeyinde; yıllık sonuçlar ise İstatistiksel Amaçlı Bölge Sınıflaması Düzey-1'e (12 bölge) göre kent ve kır ayrımında, Düzey 2'ye göre ise toplam bazda verilmektedir.

The data presented in tis are prepared by the TURKSTAT.

Since the first five-year development plan, information on the economically active population and its components, although on a limited basis, have been periodically collected in Turkey through population census and Household Labour Force surveys (HLFS) which had been conducted from time to time since 1966. However, data gathered within this period especially the results of the labour force surveys, which are the main source for following the labour market, were not comparable within a time series. Due to this, it became unavoidable to carry out regular labour force surveys, which were comparable across time.

Hence, in the context of the project on Labour Market Information System coordinated by UNDP, in 1988, State Institute of Statistics launched a labour force survey to be conducted bi-annually with the technical assistance of the International Labour Organization (ILO). The survey uses a sample method covering both urban and rural areas, and employs an improved questionnaire.

Household Labour Force Survey has been conducted regularly since October 1988. The basic concepts and definitions accepted by ILO have been used in the implementation of the survey since then. The survey was conducted semi-annually by taking the last week of April and October starting with Monday and ending with Sunday as the reference week between 1988-1999. The results of the surveys conducted in this period were published for overall Turkey, urban and rural areas.

Some subjects such as application frequency, sample size, estimation dimension, questionnaire pertaining to the survey were changed in 2000. These changes were made by taking into account the need of making comparison with the existing series. The survey has been applied monthly since 2000. The sample size visited each quarter was increased to 23,000 households and semi-panel design which was based on visiting selected households four times in 18 months period started to be used.

Quarterly estimates for Turkey, urban and rural and yearly estimates for Turkey, urban and rural as well as 7 geographical regions and 9 selected provinces (Adana, Ankara, Antalya, Bursa, Erzurum, Gaziantep, İstanbul, İzmir, Samsun) were given between 2000-2003.

A new questionnaire covering all variables requested by Eurostat has been used since 2004 and the Household Labour Force Survey questionnaire meeting the standards of EU is attained.

The sample size was increased approximately to monthly 13,000 households to obtain regional yearly estimates on NUTS - Level 2 (26 regions) in 2004. Since 2004 quarterly (three monthly from 2005) results of the survey have been given by Turkey, urban and rural and yearly results have been given by NUTS Level 1 in urban rural distinction and by NUTS level 2 in total.

Hanehalkı İşgücü Araştırması sonuçları, 2005 yılı Ocak ayından itibaren hareketli üçer aylık dönemler esas alınarak her ay açıklanmakta ve sonuçlar, ifade kolaylığı açısından ilgili üç aylık dönemin ortasındaki ay adıyla anılmaktadır.

#### TANIM ve KAVRAMLAR

**KURUMSAL OLMAYAN SİVİL NÜFUS:** Okul, yurt, otel, çocuk yuvası, huzurevi, hastahane, hapisane, kışla ya da orduevinde ikamet edenler dışında kalan nüfustur.

**KURUMSAL OLMAYAN ÇALIŞMA ÇAĞINDAKİ NÜFUS:** Kurumsal olmayan sivil nüfus içerisindeki 15 ve daha yukarı yaştaki nüfustur.

**İŞGÜCÜ:** İstihdam edilenler ile işsizlerin oluşturduğu tüm nüfusu kapsar.

**İŞGÜCÜNE KATILMA ORANI:** İşgücünün kurumsal olmayan çalışma çağındaki nüfus içindeki oranıdır.

**İSTİHDAM EDİLENLER:** Aşağıda yer alan işbaşında olanlar ve işbaşında olmayanlar grubuna dahil olan kurumsal olmayan çalışma çağındaki tüm nüfus istihdam edilen nüfustur.

**İşbaşında olanlar:** Yevmiyeli, ücretli, maaşlı, kendi hesabına, işveren ya da ücretsiz aile işçisi olarak referans dönemi içinde en az bir saat bir iktisadi faaliyette bulunan kişilerdir.

**İşbaşında olmayanlar:** İşi ile bağlantısı devam ettiği halde, referans haftası içinde çeşitli nedenlerle işinin başında olmayan kendi hesabına ve işverenler istihdamda kabul edilmektedir.

Ücretli ve maaşlı çalışan ve çeşitli nedenlerle referans döneminde işlerinin başında bulunmayan fertler; ancak 3 ay içinde işlerinin başına geri döneceklerse veya işten uzak kaldıkları süre zarfında maaş veya ücretlerinin en az % 50 ve daha fazlasını almaya devam ediyorlarsa istihdamda kabul edilmektedir.

Referans haftası içinde "1 saat" bile çalışmamış olan ücretsiz aile işçileri ve yevmiyeliler istihdamda kabul edilmemektedir.

Üretici kooperatifi üyeleri, mesleki bilgi ve görgülerini artırmak amacıyla para ya da mal karşılığı bir gelir elde etmeksizin çalışan çıraklar da istihdam halinde olanlar kapsamına dahil edilmektedirler.

**İSTİHDAM ORANI:** İstihdamın kurumsal olmayan çalışma çağındaki nüfus içindeki oranıdır.

**EKSİK İSTİHDAM:** Ankette eksik istihdam iki ayrı grupta ölçülmeye çalışılmıştır;

Starting with January 2005, Household Labour Force Survey results are announced in every month based on the moving averages of three months. The results are called with the name of the middle month in order to simplify expression.

#### DEFINITIONS AND CONCEPTS

**NON-INSTITUTIONAL CIVILIAN POPULATION:** Comprises all the population, the residents of schools, dormitories, kindergartens, rest homes for elderly persons, special hospitals, military barracks and recreation quarters for officers.

**NON-INSTITUTIONAL WORKING AGE POPULATION:** Indicates the population 15 years of age and over within the non-institutional civilian population.

**LABOUR FORCE:** Comprises all employed persons and all unemployed.

**LABOUR FORCE PARTICIPATION RATE:** Indicates the ratio of the labour force to non-institutional working age population.

**PERSONS EMPLOYED:** Comprises all the non-institutional working age population who are included in the "persons at work" and "not at work" described below.

**Persons at work:** Persons economically active during the reference period for at least one hour as a regular employee, casual employee, employer, self employed or unpaid family worker.

**Persons not at work:** All self-employed and employers who have a job but not at work in the reference week for various reasons are considered as employed.

Regular employees with a job who did not work during the reference period for various reasons are considered as employed only if they have an assurance of return to work within a period of 3 months or if they receive at least 50% of their wage or salary from their employer during their absence.

Unpaid family workers and casual workers who did not work in the reference week even 1 hour, are not considered as employed.

The members of producer cooperatives and unpaid apprentices in training are considered to be employed.

**EMPLOYMENT RATE:** Employment rate is the ratio of employed persons to the non-institutional working age population .

**PERSONS UNDEREMPLOYED:** Underemployment in the survey is measured in two distinct groups.

**Görülebilir eksik istihdam:** Referans döneminde ekonomik nedenlerle 40 saatten daha az süre çalışıp mevcut işinde ya da ikinci bir işte daha fazla süre çalışmaya müsait olan kişilerdir.

Ekonomik nedenler:

- Teknik veya ekonomik nedenlerle geçici iş yavaşlatılması veya durdurulması,
- İş olmadığından,
- Tam gün iş bulamadığından,
- İş son hafta içinde başladı ve/ veya bitti.

**Diğer:** Görülebilir eksik istihdam dışında kalanlardan mevcut işinden elde ettiği gelirin azlığı ya da kendi mesleğinde istihdam edilmediği gibi nedenlerle mevcut işini değiştirmek istediği ya da ikinci bir iş aradığını bildiren kişilerdir.

**İşsiz:** Referans dönemi içinde istihdam halinde olmayan (kâr karşılığı, yevmiyeli, ücretli ya da ücretsiz olarak hiç bir işte çalışmamış ve böyle bir iş ile bağlantısı da olmayan) kişilerden iş arama için son üç ay içinde iş arama kanallarından en az birini kullanmış ve 2 hafta içinde işbaşı yapabilecek durumda olan tüm kişiler işsiz nüfusa dahildirler.

Ayrıca, üç ay içinde başlayabileceği bir iş bulmuş ya da kendi işini kurmuş ancak işe başlamak ya da işbaşı yapmak için çeşitli eksikliklerini tamamlamak amacıyla bekleyenlerden, 2 hafta içinde işbaşı yapabilecek kişiler de işsiz nüfus kapsamına dahildirler.

**İŞSİZLİK ORANI:** İşsiz nüfusun işgücü içindeki oranıdır.

**İŞGÜCÜNE DAHİL OLMAYANLAR:** İşsiz veya istihdamda bulunmayan kurumsal olmayan çalışma çağındaki nüfustur.

**Visible Underemployment:** Persons who work less than 40 hours because of economic reasons during the reference period and are able to work more.

Economic reasons:

- Slack work for technical or economic reasons,
- There was no work,
- Could not find full-time job,
- The job has just started and/or has come to an end during the last week.

**Other:** Persons who are not in the above group who want to change his/her present job or are seeking a further job because of an insufficient income or because of not working in his/her usual occupation.

**PERSONS UNEMPLOYED:** The unemployed comprises all persons 15 years of age and over who were not employed (neither worked for profit, payment in kind or family gain at any job even for one hour, who have no job attachment) during the reference period who have used at least one channels for seeking a job during the last three months and were available to start work within two weeks.

Persons who have already found a job and will start to work within 3 months, or established his/her own job but were waiting to complete necessary documents to start work were also considered to be unemployed if they were available to start work within two weeks.

**UNEMPLOYMENT RATE:** Is the ratio of unemployed persons to the labour force.

**PERSONS NOT IN LABOUR FORCE:** Includes persons who are neither unemployed nor employed and 15 years of age and over.

**9.1 Okuryazar olan işsiz oranı [15 + yaş]**  
Rate of literate unemployed persons [15 + age]

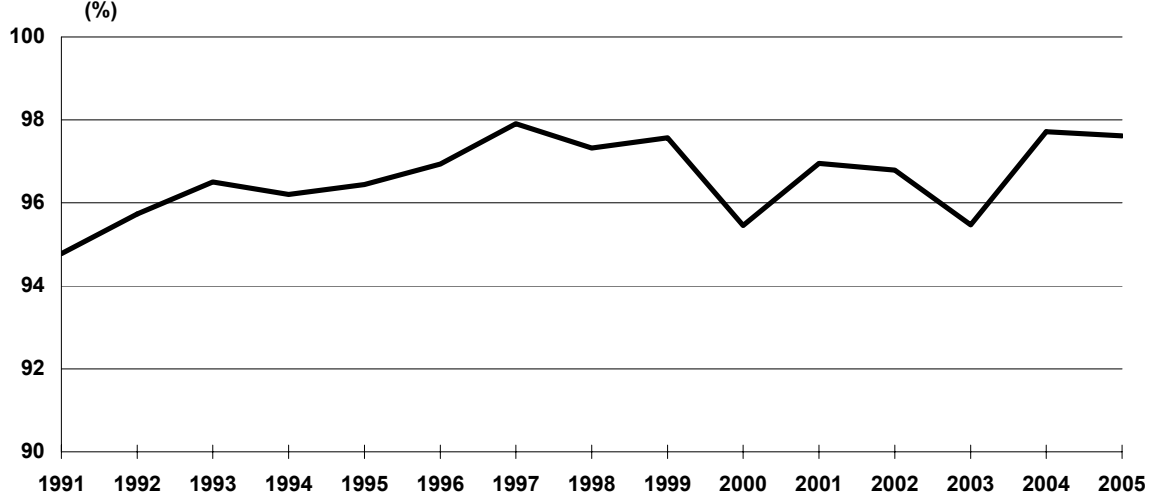

Kaynak-Source: 9.5

**9.2 Okuryazar olmayan işsiz oranı [15 + yaş]**  
Rate of illiterate unemployed persons [15 + age]

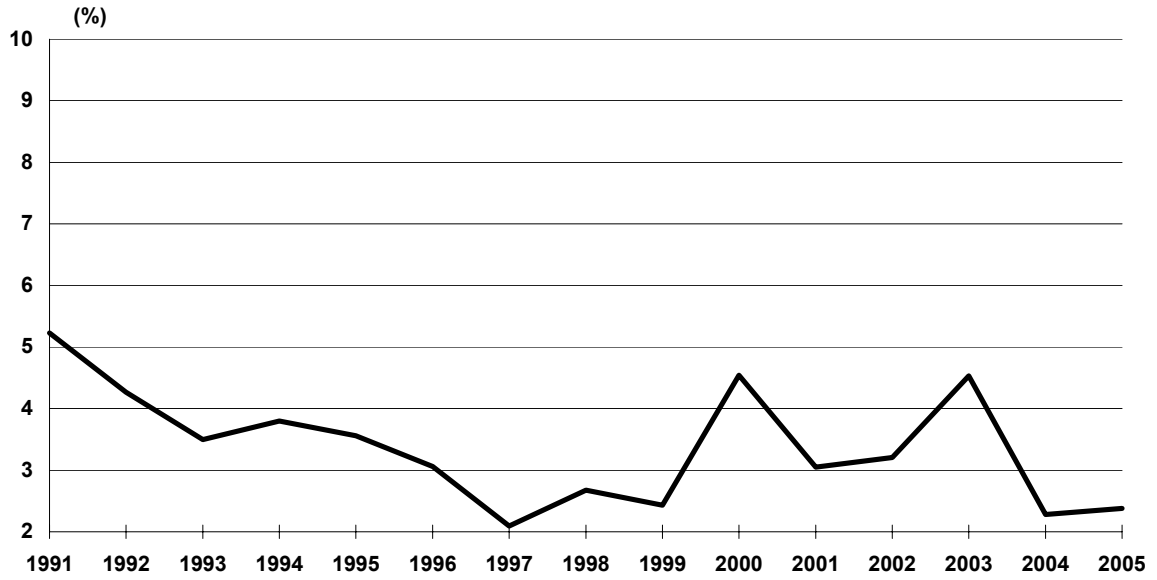

Kaynak-Source: 9.5

**9.3 Eğitim durumlarına göre istihdam edilenler (okuryazar)**  
Employed persons by educational status (literate)  
[15 + yaş - 15 + age]

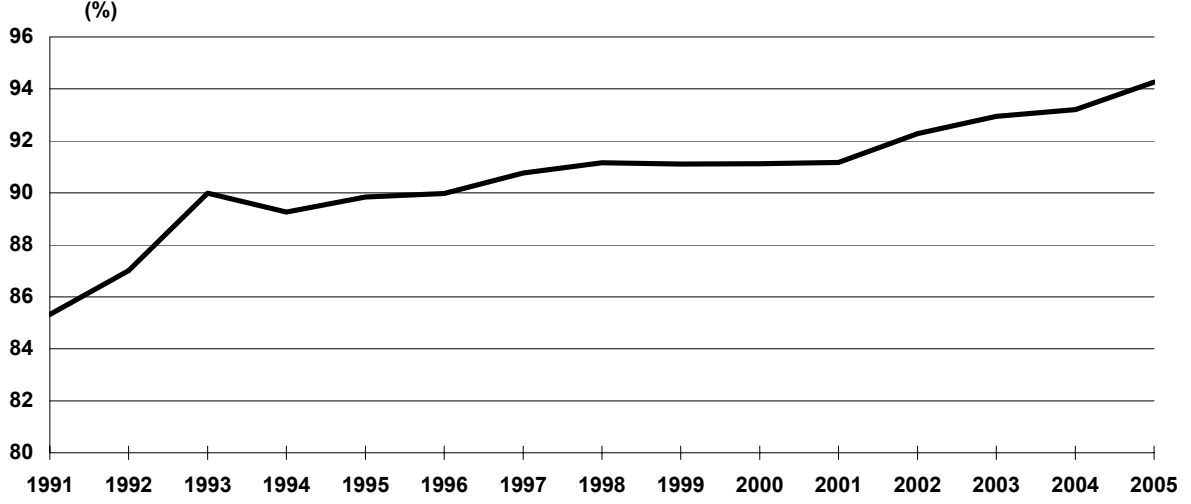

Kaynak-Source: 9.6

**9.4 Eğitim durumlarına göre istihdam edilenler (okuryazar olmayanlar)**  
Employed persons by educational status (Illiterate)  
[15 + yaş - 15 + age]

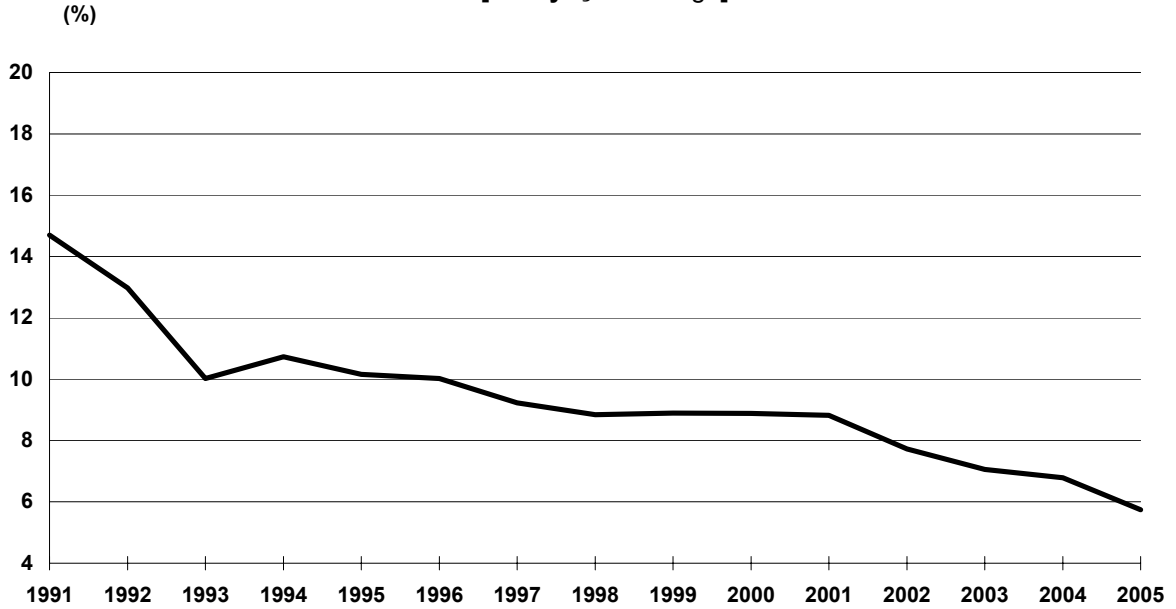

Kaynak-Source: 9.6



**9.5 Genel bütçeli kuruluşlardaki serbest personel kadrolarının sayısı**  
Number of the free personnel permanent staffs in the foundations under general budget

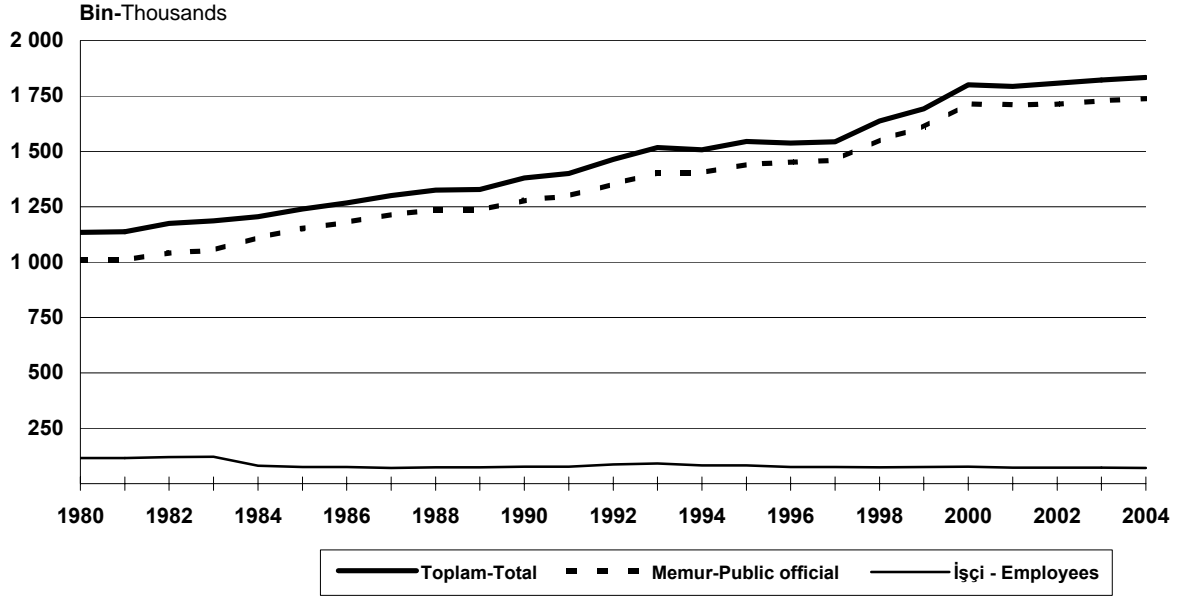

**9.6 Katma bütçeli kuruluşlardaki serbest personel kadrolarının sayısı**  
Number of the free personnel permanent staffs in the foundation under additional budget

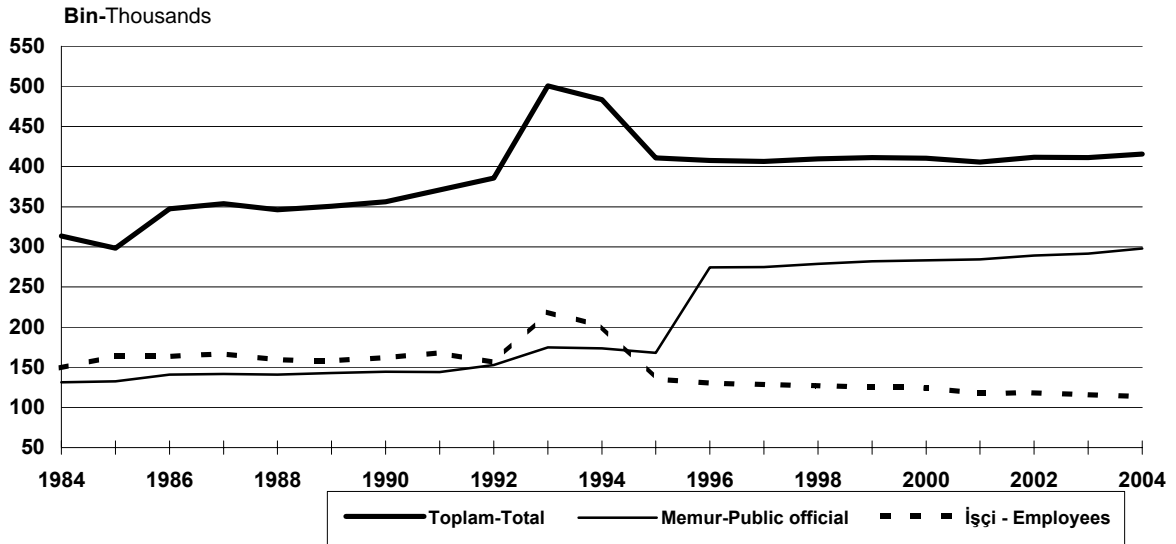

## 9.1 İşgücü durumuna göre kurumsal olmayan sivil nüfus

Non-institutional civilian population by labour force status

### Toplam - Total

Yıl ve cinsiyet Year and sex	Toplam Nüfus		15+ Yaş Oranı		İşgücüne Dahil Olmayan		İşgücüne Katılma Oranı	Eksik İstihdam		İşsizlik Oranı		Eksik İstihdam Oranı
	Total	15-Yaş	15+Yaş	Rate of	İşgücü	Not in	Labour force	İstihdam	Unemp-	İşsiz	Unemp-	Rate of un-
	Population	Age 15-	Age 15+	Age 15+	force	labour	participation	Edilen	loyed	Unemp-	loyment	employed
	'000	'000	'000	%	'000	'000	%	'000	%	%	%	%
Toplam - Total												
1988	53 284	19 538	33 746	63.3	19 391	14 355	57.5	17 755	1 281	1 638	8.4	6.6
1989	54 047	19 732	34 315	63.5	19 931	14 385	58.1	18 222	1 389	1 709	8.6	7.0
1990	55 294	19 694	35 601	64.4	20 150	15 451	56.6	18 539	1 309	1 612	8.0	6.5
1991	56 407	19 538	36 869	65.4	21 010	15 859	57.0	19 288	1 513	1 723	8.2	7.2
1992	57 521	19 537	37 984	66.0	21 264	16 720	56.0	19 459	1 748	1 805	8.5	8.2
1993	58 478	19 521	38 957	66.6	20 314	18 643	52.1	18 500	1 568	1 815	8.9	7.7
1994	59 455	19 417	40 038	67.3	21 877	18 162	54.6	20 006	1 856	1 871	8.6	8.5
1995	60 585	19 409	41 176	68.0	22 286	18 890	54.1	20 586	1 568	1 700	7.6	7.0
1996	61 724	19 482	42 243	68.4	22 697	19 546	53.7	21 194	1 539	1 503	6.6	6.8
1997	62 871	19 572	43 299	68.9	22 755	20 544	52.6	21 204	1 398	1 552	6.8	6.1
1998	64 008	19 713	44 295	69.2	23 385	20 911	52.8	21 779	1 449	1 607	6.9	6.2
1999	65 139	19 829	45 311	69.6	23 878	21 433	52.7	22 048	2 164	1 830	7.7	9.1
2000	66 187	19 976	46 211	69.8	23 078	23 133	49.9	21 581	1 591	1 497	6.5	6.9
2001	67 296	20 138	47 158	70.1	23 491	23 667	49.8	21 524	1 404	1 967	8.4	6.0
2002	68 393	20 352	48 041	70.2	23 818	24 223	49.6	21 354	1 297	2 464	10.3	5.4
2003	69 479	20 567	48 912	70.4	23 640	25 272	48.3	21 147	1 143	2 493	10.5	4.8
2004	70 556	20 650	49 906	70.7	24 289	25 616	48.7	21 791	995	2 498	10.3	4.1
2005	71 611	20 785	50 826	71.0	24 565	26 260	48.3	22 046	817	2 520	10.3	3.3
Erkek - Male												
1988	26 648	9 987	16 661	62.5	13 536	3 125	81.2	12 520	1 150	1 017	7.5	8.5
1989	27 092	10 130	16 962	62.6	13 664	3 299	80.6	12 548	1 222	1 116	8.2	8.9
1990	27 662	10 107	17 556	63.5	13 990	3 566	79.7	12 901	1 195	1 089	7.8	8.5
1991	28 274	9 998	18 277	64.6	14 665	3 612	80.2	13 395	1 359	1 271	8.7	9.3
1992	28 829	9 991	18 838	65.3	15 002	3 837	79.6	13 682	1 523	1 321	8.8	10.1
1993	29 256	9 972	19 284	65.9	15 046	4 239	78.0	13 723	1 401	1 323	8.8	9.3
1994	29 708	9 894	19 815	66.7	15 553	4 263	78.5	14 191	1 587	1 362	8.8	10.2
1995	30 269	9 881	20 388	67.4	15 858	4 530	77.8	14 628	1 332	1 230	7.8	8.4
1996	30 834	9 910	20 924	67.9	16 183	4 742	77.3	15 067	1 322	1 116	6.9	8.2
1997	31 407	9 950	21 457	68.3	16 464	4 994	76.7	15 400	1 247	1 065	6.5	7.6
1998	31 972	10 016	21 956	68.7	16 848	5 108	76.7	15 687	1 302	1 162	6.9	7.7
1999	32 533	10 071	22 462	69.0	17 025	5 437	75.8	15 713	1 932	1 312	7.7	11.3
2000	33 058	10 142	22 916	69.3	16 890	6 025	73.7	15 780	1 416	1 111	6.6	8.4
2001	33 609	10 220	23 389	69.6	17 040	6 349	72.9	15 555	1 255	1 485	8.7	7.4
2002	34 154	10 327	23 827	69.8	17 058	6 768	71.6	15 232	1 158	1 826	10.7	6.8
2003	34 692	10 432	24 260	69.9	17 086	7 174	70.4	15 256	994	1 830	10.7	5.8
2004	35 226	10 471	24 755	70.3	17 902	6 854	72.3	16 023	881	1 878	10.5	4.9
2005	35 747	10 538	25 209	70.5	18 213	6 996	72.2	16 346	705	1 867	10.3	3.9
Kadın - Female												
1988	26 636	9 550	17 085	64.1	5 855	11 230	34.3	5 235	131	621	10.6	2.2
1989	26 955	9 602	17 353	64.4	6 267	11 086	36.1	5 674	168	593	9.5	2.7
1990	27 632	9 587	18 045	65.3	6 160	11 885	34.1	5 637	115	524	8.5	1.9
1991	28 133	9 541	18 592	66.1	6 345	12 247	34.1	5 893	154	452	7.1	2.4
1992	28 692	9 547	19 145	66.7	6 262	12 884	32.7	5 778	226	484	7.7	3.6
1993	29 222	9 549	19 673	67.3	5 269	14 406	26.8	4 777	167	491	9.3	3.2
1994	29 747	9 524	20 223	68.0	6 324	13 899	31.3	5 815	269	509	8.0	4.2
1995	30 316	9 529	20 787	68.6	6 428	14 360	30.9	5 958	236	470	7.3	3.7
1996	30 891	9 572	21 319	69.0	6 514	14 805	30.6	6 127	216	387	5.9	3.3
1997	31 465	9 623	21 842	69.4	6 292	15 551	28.8	5 805	151	487	7.7	2.4
1998	32 036	9 697	22 339	69.7	6 537	15 803	29.3	6 092	147	445	6.8	2.2
1999	32 606	9 758	22 849	70.1	6 853	15 996	30.0	6 335	233	518	7.6	3.4
2000	33 129	9 834	23 295	70.3	6 188	17 108	26.6	5 801	176	387	6.3	2.8
2001	33 687	9 918	23 769	70.6	6 451	17 318	27.1	5 969	149	482	7.5	2.3
2002	34 239	10 025	24 214	70.7	6 760	17 455	27.9	6 122	139	638	9.4	2.1
2003	34 787	10 135	24 652	70.9	6 555	18 098	26.6	5 891	149	663	10.1	2.3
2004	35 330	10 180	25 150	71.2	6 388	18 763	25.4	5 768	115	620	9.7	1.8
2005	35 864	10 247	25 617	71.4	6 352	19 264	24.8	5 700	113	652	10.3	1.8

Kaynak: TÜİK, Hanehalkı İşgücü Anketi Sonuçları.

Source: TURKSTAT, Household Labour Force Survey Results.

## 9.2 İşgücü durumuna göre kurumsal olmayan sivil nüfus

Non-institutional civilian population by labour force status

Kent - Rural

Yıl ve cinsiyet Year and sex	Toplam Nüfus Total Population		15+ Yaş Oranı Rate of Age 15+		İşgücüne Dahil Olmayan İşgücü Not in labour force		İşgücüne Katılma Oranı Labour force participation rate	Eksik İstihdam Unemp-loyed capacity		İşsizlik Oranı Unemp-loyment rate		Eksik İstihdam Oranı Rate of un-employed capacity
	15-Yaş	15+Yaş	Rate of	İşgücü	Not in	Labour force	İstihdam Edilen	Unemp-loyed capacity	İşsiz	Unemp-loyment rate	Rate of un-employed capacity	
	'000	Age 15+	Age 15+	'000	force	force	%	'000	'000	%	%	
Toplam - Total												
1988	26 481	9 244	17 237	65.1	8 324	8 913	48.3	7 235	542	1 088	13.1	6.5
1989	27 209	9 408	17 802	65.4	8 466	9 337	47.6	7 360	606	1 106	13.1	7.2
1990	28 171	9 588	18 588	66.0	8 767	9 821	47.2	7 716	636	1 052	12.0	7.2
1991	30 051	10 134	19 917	66.3	9 212	10 705	46.2	8 047	694	1 166	12.7	7.5
1992	31 008	10 033	20 976	67.6	9 809	11 168	46.8	8 577	749	1 232	12.6	7.6
1993	31 845	10 206	21 639	68.0	9 787	11 853	45.2	8 552	767	1 235	12.6	7.8
1994	32 749	10 197	22 552	68.9	10 428	12 125	46.2	9 135	911	1 294	12.4	8.7
1995	33 770	10 479	23 291	69.0	10 523	12 768	45.2	9 391	786	1 132	10.8	7.5
1996	34 790	10 625	24 165	69.5	10 749	13 417	44.5	9 684	687	1 064	9.9	6.4
1997	35 973	10 941	25 032	69.6	11 204	13 828	44.8	10 088	739	1 116	10.0	6.6
1998	37 141	11 052	26 089	70.2	11 665	14 425	44.7	10 440	779	1 225	10.5	6.7
1999	38 097	11 279	26 818	70.4	12 054	14 764	44.9	10 677	1 056	1 377	11.4	8.8
2000	38 915	11 285	27 630	71.0	12 176	15 454	44.1	11 104	895	1 072	8.8	7.4
2001	39 984	11 501	28 483	71.2	12 522	15 961	44.0	11 076	815	1 447	11.6	6.5
2002	41 053	11 862	29 191	71.1	12 955	16 236	44.4	11 111	756	1 844	14.2	5.8
2003	42 135	12 216	29 919	71.0	13 091	16 828	43.8	11 287	675	1 804	13.8	5.2
2004	43 218	12 405	30 813	71.3	13 714	17 099	44.5	11 843	515	1 870	13.6	3.8
2005	44 312	12 634	31 678	71.5	14 398	17 279	45.5	12 566	415	1 832	12.7	2.9
Erkek - Male												
1988	13 466	4 744	8 722	64.8	6 814	1 908	78.1	6 154	484	661	9.7	7.1
1989	13 834	4 857	8 977	64.9	6 896	2 082	76.8	6 201	533	695	10.1	7.7
1990	14 313	4 948	9 366	65.4	7 195	2 170	76.8	6 512	566	684	9.5	7.9
1991	15 087	5 145	9 942	65.9	7 652	2 291	77.0	6 839	601	814	10.6	7.8
1992	15 558	5 121	10 437	67.1	8 018	2 420	76.8	7 161	663	857	10.7	8.3
1993	15 893	5 142	10 751	67.6	8 081	2 670	75.2	7 236	678	846	10.5	8.4
1994	16 407	5 180	11 227	68.4	8 458	2 769	75.3	7 567	765	891	10.5	9.0
1995	16 885	5 345	11 540	68.3	8 549	2 992	74.1	7 778	677	771	9.0	7.9
1996	17 473	5 441	12 032	68.9	8 809	3 223	73.2	8 044	607	766	8.7	6.9
1997	17 976	5 537	12 440	69.2	9 074	3 366	72.9	8 331	639	743	8.2	7.0
1998	18 671	5 655	13 016	69.7	9 473	3 544	72.8	8 609	686	864	9.1	7.2
1999	19 097	5 697	13 400	70.2	9 671	3 730	72.2	8 709	932	962	9.9	9.6
2000	19 507	5 695	13 812	70.8	9 797	4 015	70.9	9 034	778	763	7.8	7.9
2001	19 995	5 782	14 214	71.1	10 035	4 179	70.6	9 002	712	1 033	10.3	7.1
2002	20 584	6 011	14 573	70.8	10 168	4 405	69.8	8 844	661	1 323	13.0	6.5
2003	21 144	6 167	14 977	70.8	10 323	4 654	68.9	9 025	571	1 298	12.6	5.5
2004	21 663	6 300	15 363	70.9	10 882	4 481	70.8	9 519	449	1 363	12.5	4.1
2005	22 313	6 437	15 876	71.2	11 356	4 520	71.5	10 041	348	1 315	11.6	3.1
Kadın - Female												
1988	13 015	4 500	8 515	65.4	1 509	7 006	17.7	1 082	59	427	28.3	3.9
1989	13 376	4 551	8 825	66.0	1 569	7 255	17.8	1 159	73	411	26.2	4.6
1990	13 862	4 640	9 223	66.5	1 572	7 652	17.0	1 204	70	368	23.4	4.5
1991	14 965	4 989	9 976	66.7	1 560	8 415	15.6	1 208	93	352	22.6	5.9
1992	15 451	4 912	10 539	68.2	1 791	8 748	17.0	1 416	87	375	20.9	4.8
1993	15 953	5 064	10 889	68.3	1 706	9 182	15.7	1 317	90	390	22.9	5.3
1994	16 342	5 017	11 325	69.3	1 970	9 355	17.4	1 568	146	403	20.4	7.4
1995	16 885	5 134	11 752	69.6	1 975	9 776	16.8	1 614	110	362	18.3	5.6
1996	17 317	5 184	12 133	70.1	1 939	10 194	16.0	1 641	80	299	15.4	4.1
1997	17 996	5 404	12 592	70.0	2 130	10 462	16.9	1 757	100	374	17.6	4.7
1998	18 471	5 398	13 073	70.8	2 192	10 881	16.8	1 831	93	361	16.5	4.2
1999	19 000	5 583	13 418	70.6	2 384	11 035	17.8	1 969	123	415	17.4	5.2
2000	19 407	5 589	13 818	71.2	2 379	11 439	17.2	2 070	117	309	13.0	4.9
2001	19 989	5 719	14 270	71.4	2 488	11 782	17.4	2 074	103	414	16.6	4.1
2002	20 469	5 851	14 618	71.4	2 787	11 831	19.1	2 267	95	520	18.7	3.4
2003	20 991	6 049	14 942	71.2	2 768	12 175	18.5	2 262	104	506	18.3	3.8
2004	21 555	6 105	15 450	71.7	2 832	12 619	18.3	2 325	65	507	17.9	2.3
2005	21 999	6 198	15 801	71.8	3 043	12 759	19.3	2 525	68	518	17.0	2.2

Kaynak: TÜİK, Hanehalkı İşgücü Anketi Sonuçları.

Source: TURKSTAT, Household Labour Force Survey Results.

### 9.3 İşgücü durumuna göre kurumsal olmayan sivil nüfus

Non-institutional civilian population by labour force status

Kır - Urban

Yıl ve cinsiyet Year and sex	Toplam Nüfus Total Population		15+ Yaş Oranı Rate of Age 15+		İşgücüne Dahil Olmayan Not in labour force		İşgücüne Katılma Oranı Labour force participation rate		Eksik İstihdam Unemployed capacity		İşsizlik Oranı Unemployment rate		Eksik İstihdam Oranı Rate of unemployed capacity
	Total	15-Yaş	15+Yaş	Rate of	Labour	Not in	Labour force	İstihdam	Unemp-	İşsiz	Unemp-	Rate of un-	
	Population	Age 15-	Age 15+	Age 15+	force	force	participation	Edilen	loyed	Unemp-	loyment	employed	
	'000	'000	'000	%	'000	'000	%	Employed	'000	loyment	%	%	
Toplam - Total													
1988	26 803	10 294	16 509	61.6	11 068	5 441	67.0	10 519	739	549	5.0	6.7	
1989	26 837	10 325	15 603	58.1	11 465	5 048	73.5	10 862	783	603	5.3	6.8	
1990	27 119	10 107	17 013	62.7	11 383	5 630	66.9	10 823	674	561	4.9	5.9	
1991	26 356	9 404	16 952	64.3	11 799	5 153	69.6	11 242	819	557	4.7	6.9	
1992	26 513	9 505	17 008	64.2	11 455	5 553	67.4	10 882	999	573	5.0	8.7	
1993	26 633	9 315	17 318	65.0	10 527	6 791	60.8	9 948	801	580	5.5	7.6	
1994	26 707	9 221	17 486	65.5	11 449	6 037	65.5	10 872	945	577	5.0	8.2	
1995	26 815	8 930	17 885	66.7	11 763	6 122	65.8	11 195	782	568	4.8	6.6	
1996	26 935	8 857	18 078	67.1	11 948	6 130	66.1	11 510	852	439	3.7	7.1	
1997	26 898	8 631	18 267	67.9	11 551	6 716	63.2	11 116	660	436	3.8	5.7	
1998	26 867	8 661	18 207	67.8	11 720	6 486	64.4	11 339	670	381	3.3	5.7	
1999	27 043	8 550	18 493	68.4	11 824	6 670	63.9	11 371	1 110	453	3.8	9.4	
2000	27 272	8 691	18 581	68.1	10 902	7 679	58.7	10 477	697	425	3.9	6.4	
2001	27 312	8 637	18 675	68.4	10 969	7 706	58.7	10 449	589	520	4.7	5.4	
2002	27 340	8 490	18 850	68.9	10 863	7 987	57.6	10 243	541	620	5.7	5.0	
2003	27 344	8 351	18 993	69.5	10 549	8 443	55.5	9 860	468	689	6.5	4.4	
2004	27 338	8 245	19 093	69.8	10 576	8 517	55.4	9 948	482	628	5.9	4.5	
2005	27 299	8 151	19 148	70.1	10 167	8 981	53.1	9 480	402	687	6.8	4.0	
Erkek - Male													
1988	13 182	5 244	7 939	60.2	6 722	1 217	84.7	6 366	667	356	5.3	9.9	
1989	13 259	5 274	7 984	60.2	6 767	1 217	84.8	6 347	688	421	6.2	10.2	
1990	13 349	5 159	8 191	61.4	6 795	1 396	83.0	6 390	630	405	6.0	9.3	
1991	13 188	4 853	8 335	63.2	7 013	1 322	84.1	6 556	758	458	6.5	10.8	
1992	13 271	4 870	8 401	63.3	6 985	1 417	83.1	6 521	860	464	6.6	12.3	
1993	13 363	4 831	8 533	63.9	6 965	1 568	81.6	6 487	724	478	6.9	10.4	
1994	13 301	4 713	8 588	64.6	7 095	1 493	82.6	6 625	823	470	6.6	11.6	
1995	13 385	4 536	8 849	66.1	7 310	1 539	82.6	6 851	656	460	6.3	9.0	
1996	13 361	4 469	8 892	66.6	7 373	1 519	82.9	7 023	716	350	4.7	9.7	
1997	13 430	4 412	9 018	67.1	7 390	1 628	81.9	7 069	609	322	4.4	8.2	
1998	13 302	4 362	8 940	67.2	7 376	1 565	82.5	7 078	616	298	4.0	8.4	
1999	13 437	4 374	9 063	67.4	7 355	1 708	81.2	7 005	999	350	4.8	13.6	
2000	13 551	4 447	9 104	67.2	7 093	2 011	77.9	6 746	638	347	4.9	9.0	
2001	13 613	4 438	9 175	67.4	7 005	2 170	76.3	6 553	543	452	6.5	7.8	
2002	13 570	4 316	9 254	68.2	6 891	2 363	74.5	6 388	497	503	7.3	7.2	
2003	13 548	4 265	9 283	68.5	6 763	2 520	72.9	6 231	423	532	7.9	6.3	
2004	13 563	4 170	9 393	69.3	7 020	2 373	74.7	6 505	431	515	7.3	6.1	
2005	13 434	4 101	9 333	69.5	6 857	2 476	73.5	6 305	357	552	8.1	5.2	
Kadın - Female													
1988	13 621	5 051	8 571	62.9	4 346	4 224	50.7	4 153	73	193	4.4	1.7	
1989	13 579	5 051	8 529	62.8	4 698	3 831	55.1	4 516	95	183	3.9	2.0	
1990	13 770	4 948	8 822	64.1	4 589	4 234	52.0	4 433	45	156	3.4	1.0	
1991	13 168	4 551	8 617	65.4	4 785	3 832	55.5	4 686	61	100	2.1	1.3	
1992	13 242	4 635	8 607	65.0	4 471	4 136	51.9	4 362	139	109	2.4	3.1	
1993	13 270	4 485	8 786	66.2	3 563	5 223	40.5	3 461	77	101	2.8	2.2	
1994	13 406	4 508	8 898	66.4	4 354	4 544	48.9	4 248	122	107	2.4	2.8	
1995	13 431	4 395	9 036	67.3	4 453	4 584	49.3	4 345	126	108	2.4	2.8	
1996	13 574	4 388	9 187	67.7	4 576	4 611	49.8	4 487	137	89	1.9	3.0	
1997	13 469	4 219	9 250	68.7	4 161	5 088	45.0	4 048	52	114	2.7	1.2	
1998	13 566	4 301	9 266	68.3	4 345	4 922	46.9	4 261	54	84	1.9	1.2	
1999	13 607	4 176	9 431	69.3	4 469	4 962	47.4	4 367	110	103	2.3	2.5	
2000	13 722	4 245	9 477	69.1	3 809	5 669	40.2	3 731	59	78	2.0	1.5	
2001	13 699	4 199	9 500	69.3	3 963	5 536	41.7	3 895	46	68	1.7	1.2	
2002	13 770	4 174	9 597	69.7	3 972	5 624	41.4	3 855	43	118	3.0	1.1	
2003	13 796	4 086	9 710	70.4	3 787	5 923	39.0	3 630	45	157	4.1	1.2	
2004	13 776	4 076	9 700	70.4	3 556	6 144	36.7	3 443	48	113	3.2	1.4	
2005	13 865	4 050	9 815	70.8	3 310	6 506	33.7	3 175	45	135	4.1	1.4	

Kaynak: TÜİK, Hanehalkı İşgücü Anketi Sonuçları.

Source: TURKSTAT, Household Labour Force Survey Results.

## 9.4 Ekonomik faaliyet koluna göre istihdam edilenler

Employed persons by kind of economic activity

[15+yaş]  
[15 age+]

' 000

Yıl Year	Toplam Total	Tarım, ormancılık, avcılık ve balıkçılık Agriculture, forestry, hunting and fishing			Madencilik ve taş ocaklığı Mining and quarrying		İmalat sanayi Manufacturing		Elektrik, gaz ve su Electricity, gas and water		İnşaat ve bayındırlık işleri Construction		Toptan ve perakende ticaret, lokanta ve oteller Wholesale and retail trade, restaurants and hotels		Ulaştırma, haberleşme ve depolama Transportation communication and storage		Mali kurumlar, sigorta, taşınmaz mallara ait işler ve kurumları yardımcı iş hizmetleri Finance, insurance, real estate and business services		Toplum hizmetleri, sosyal ve kişisel hizmetler Community, social and personal services
1923	5 031	4 525	17	159	1	40	138	19	13	119									
1924	5 161	4 618	28	162	1	56	141	21	13	121									
1925	5 280	4 712	24	166	1	73	144	22	14	124									
1926	5 447	4 809	33	197	1	74	147	23	16	147									
1927	5 593	4 909	36	207	1	94	150	24	17	155									
1928	6 058	5 345	39	213	1	106	153	25	17	159									
1929	6 197	5 459	34	215	1	127	156	26	19	160									
1930	5 975	5 229	35	212	1	132	160	29	18	159									
1931	6 026	5 341	37	201	1	86	163	29	18	150									
1932	6 150	5 455	41	202	2	84	166	31	18	151									
1933	6 259	5 571	40	177	2	99	170	31	18	151									
1934	6 420	5 690	50	185	2	117	174	32	18	152									
1935	6 638	5 835	53	256	2	114	174	34	18	152									
1936	6 802	5 937	53	298	2	130	177	35	17	153									
1937	6 942	6 040	58	319	2	136	181	36	17	153									
1938	7 124	6 146	63	347	3	172	184	37	18	154									
1939	7 328	6 326	62	367	3	172	189	37	18	154									
1940	7 259	6 243	66	408	3	163	171	32	18	155									
1941	7 272	6 311	56	401	3	125	173	29	18	156									
1942	7 303	6 379	68	370	3	102	175	26	18	162									
1943	7 459	6 448	75	411	3	131	178	26	18	169									
1944	7 573	6 518	74	447	3	124	180	26	18	183									
1945	7 681	6 559	70	490	3	121	186	30	19	203									
1946	8 073	6 825	78	529	4	138	220	40	19	220									
1947	8 267	6 974	84	555	4	130	225	53	24	218									
1948	8 312	7 127	79	412	4	145	230	66	25	224									
1949	8 560	7 246	79	467	4	172	235	65	27	265									
1950	8 790	7 408	79	482	5	195	240	72	29	280									
1951	9 117	7 544	85	518	5	226	296	77	33	333									
1952	9 520	7 681	88	533	6	356	351	82	36	387									
1953	9 896	7 819	99	605	7	415	407	72	43	429									
1954	10 199	7 956	103	629	8	411	463	84	52	493									
1955	10 482	8 093	110	667	8	407	519	78	59	541									
1956	10 613	8 142	117	682	9	382	549	93	67	572									
1957	10 845	8 192	124	735	10	410	579	117	74	604									
1958	11 771	8,242	131	803	10	453	610	128	81	636									
1959	11 164	8 292	136	814	14	386	640	131	84	667									
1960	11 945	8 342	134	791	13	390	670	134	86	699									
1961	12 088	8 344	131	843	16	394	679	185	85	718									
1962	12 219	8 346	123	850	16	463	688	212	87	738									

## 9.4 Ekonomik faaliyet koluna göre istihdam edilenler (devam)

Employed persons by kind of economic activity (continued)

[15+yaş]  
[15 age+]

' 000

Yıl Year	Toplam Total	Tarım, ormancılık, avcılık ve balıkçılık Agriculture, forestry, hunting and fishing			Madencilik ve taş ocaklığı Mining and quarrying		İmalat sanayi Manufacturing		Elektrik, gaz ve su Electricity, gas and water		İnşaat ve bayındırlık işleri Construction		Toptan ve perakende ticaret, lokanta ve oteller Wholesale and retail trade, restaurants and hotels		Ulaştırma, haberleşme ve depolama Transportation and storage		Mali kurumlar, sigorta, taşınmaz mallara ait işler ve kurumları yardımcı iş hizmetleri Finance, insurance, real estate and business services		Toplum hizmetleri, sosyal ve kişisel hizmetler Community, social and personal services
1963	12 365	8 348	117	866	16	524	698	243	98	758									
1964	12 573	8 351	128	972	17	539	735	247	103	778									
1965	12 761	8 352	140	1 019	18	585	765	267	108	798									
1966	13 014	8 364	149	1 074	18	641	805	274	120	855									
1967	13 174	8 375	145	1 141	20	561	824	337	133	916									
1968	13 396	8 347	145	1 197	21	608	844	373	150	981									
1969	13 537	8 286	148	1 233	22	622	863	411	169	1 052									
1970	13 768	8 243	155	1 338	22	662	883	420	183	1 127									
1971	14 011	8 332	164	1 376	25	642	917	449	193	1 166									
1972	14 405	8 421	163	1 520	26	673	952	477	206	1 205									
1973	14 679	8 413	170	1 628	28	704	986	506	229	1 245									
1974	14 985	8 405	183	1 769	30	733	1 021	535	247	1 284									
1975	15 169	8 398	188	1 787	34	774	1 055	563	265	1 323									
1976	15 380	8 319	192	1 830	38	815	1 128	575	287	1 410									
1977	15 873	8 383	204	2 002	42	845	1 202	586	313	1 496									
1978	16 085	8 375	192	2 013	43	867	1 275	597	329	1 582									
1979	16 320	8 368	198	2 038	45	893	1 349	608	339	1 669									
1980	16 523	8 360	196	2 060	44	897	1 422	619	347	1 755									
1981	16 664	8 353	191	2 073	46	899	1 486	634	352	1 806									
1982	16 837	8 326	194	2 136	50	902	1 529	643	355	1 871									
1983	17 004	8 300	195	2 208	52	905	1 576	654	357	1 922									
1984	17 260	8 272	199	2 258	55	936	1 653	675	368	2 003									
1985	17 547	8 246	222	2 339	59	962	1 728	698	377	2 069									
1986	17 865	8 223	229	2 373	63	1 016	1 844	730	385	2 146									
1987	18 268	8 197	230	2 445	65	1 078	1 984	764	411	2 228									
1988	17 755	8 249	229	2 550	27	1 012	2 029	778	428	2 452									
1989	18 222	8 639	184	2 635	28	942	2 041	829	439	2 484									
1990	18 539	8 691	194	2 625	26	893	2 154	816	416	2 726									
1991	19 288	9 212	176	2 736	22	975	2 190	821	432	2 725									
1992	19 459	8 718	159	2 949	48	1 049	2 377	875	474	2 812									
1993	18 500	7 862	135	2 706	101	1 238	2 412	933	429	2 685									
1994	20 006	8 813	180	3 013	102	1 208	2 538	894	479	2 782									
1995	20 586	9 080	154	3 027	114	1 238	2 717	878	482	2 897									
1996	21 194	9 259	164	3 237	86	1 298	2 737	907	508	3 001									
1997	21 204	8 837	159	3 445	111	1 320	2 896	907	527	3 003									
1998	21 779	9 039	148	3 463	112	1 325	2 995	968	544	3 186									
1999	22 048	8 856	134	3 555	95	1 365	3 204	952	580	3 309									
2000	21 580	7 769	81	3 638	91	1 364	3 817	1 067	709	3 044									
2001	21 524	8 089	98	3 581	95	1 110	3 737	1 034	697	3 083									
2002	21 354	7 458	120	3 731	103	958	3 980	1 004	697	3 303									
2003	21 147	7 165	83	3 663	100	965	4 052	1 022	738	3 359									
2004	21 791	7 400	104	3 801	83	1 029	4 179	1 100	786	3 308									
2005	22 046	6 493	118	4 083	79	1 171	4 547	1 131	872	3 552									

Kaynak: 1988-2005 değerleri: Hanehalkı İşgücü Anketi sonuçları, Ankara, TÜİK.

Diğer yıllar: BULUTAY, T.(1995) :Employment, Unemployment and Wages in Turkey, International Labour Office, State Institute of Statistics, Ankara, çalışmanın revize sonuçları.

Source: 1988-2005 values:Household Labour Forceresults, Ankara, TURKSTAT.

Other years: BULUTAY T. (1995): Emoloyment, Unemployment and Wages in Turkey, International Labour Office, State Institute of Statistics, Statistics, Ankara,updated results of this study.

## 9.5 Eğitim durumlarına göre işsizler

Unemployed persons by educational status

[15+yaş]  
[15 age+]

' 000

Yıl ve cinsiyet Year and sex	Toplam Total	Okuryazar olup				Orta ve dengi meslek		Lise ve dengi meslek		Yüksekokul veya fakülte Universities and other higher educational institutions
		Okuryazar olmayanlar Illiterate	Toplam Total	Literate without any diploma	İlkokul Primary school	Vocational Junior high school	Lise High school	Vocational high school		
Toplam - Total	1988	1 639	121	1 518	88	769	221	267	86	87
	1989	1 708	161	1 547	105	861	177	251	86	67
	1990	1 611	132	1 479	72	804	192	254	85	73
	1991	1 722	90	1 632	64	912	216	258	100	83
	1992	1 805	77	1 728	77	923	209	316	104	99
	1993	1 815	64	1 752	66	937	219	347	81	102
	1994	1 870	71	1 799	75	912	239	365	105	104
	1995	1 699	61	1 639	46	794	236	350	125	90
	1996	1 504	46	1 458	31	654	188	353	129	103
	1997	1 552	33	1 520	25	620	224	373	164	115
	1998	1 606	43	1 563	35	626	212	401	140	151
	1999	1 829	45	1 784	34	791	241	409	157	155
	2000	1 497	68	1 429	42	628	191	273	151	144
	2001	1 967	60	1 907	46	891	256	336	214	164
	2002	2 464	79	2 385	44	1 091	329	374	280	267
	2003	2 493	113	2 380	64	1 113	331	339	243	290
	2004	2 498	57	2 441	59	972	364	427	303	316
	2005	2 520	60	2 460	98	955	412	402	306	287
Erkek - Male	1988	1 018	60	1 109	59	525	151	129	53	41
	1989	1 116	91	1 142	66	617	117	128	57	40
	1990	1 088	76	1 012	52	604	141	124	51	42
	1991	1 270	55	1 215	54	735	168	146	65	48
	1992	1 321	49	1 272	57	735	164	193	70	55
	1993	1 324	46	1 278	49	751	170	198	52	59
	1994	1 361	52	1 309	55	727	184	217	72	56
	1995	1 230	38	1 192	39	625	183	208	83	55
	1996	1 116	30	1 087	26	549	151	216	85	62
	1997	1 065	23	1 043	20	498	167	209	88	62
	1998	1 162	24	1 138	30	519	168	249	86	87
	1999	1 312	33	1 279	27	633	175	257	101	86
	2000	1 111	40	1 071	32	527	157	174	101	80
	2001	1 484	45	1 439	39	736	199	227	144	94
	2002	1 826	48	1 778	36	917	264	229	187	145
	2003	1 831	58	1 773	48	916	272	224	160	153
	2004	1 878	44	1 834	52	827	300	284	199	172
	2005	1 867	42	1 825	83	796	342	251	201	152
Kadın - Female	1988	621	61	630	29	244	70	138	33	46
	1989	592	70	582	39	244	60	123	29	27
	1990	523	56	467	21	201	51	130	35	31
	1991	452	35	417	11	177	48	112	35	36
	1992	484	28	456	21	188	46	124	35	44
	1993	492	18	474	18	186	49	149	29	43
	1994	510	20	490	21	185	56	148	33	48
	1995	470	23	447	7	169	53	142	43	35
	1996	388	17	371	6	106	37	138	44	42
	1997	487	10	477	6	122	58	164	76	53
	1998	445	19	426	5	107	45	152	54	64
	1999	517	12	506	7	158	66	152	56	69
	2000	387	28	357	10	100	34	99	50	64
	2001	483	15	468	7	155	55	110	70	71
	2002	637	31	606	8	174	65	144	93	122
	2003	663	55	608	16	197	60	115	83	137
	2004	620	13	606	7	145	64	142	104	144
	2005	653	18	635	15	159	70	151	105	135

Kaynak: TÜİK, Hanehalkı İşgücü Anketi Sonuçları.

Source: TURKSTAT, Household Labour Force Survey Results.

## 9.6 Eğitim durumlarına göre istihdam edilenler

Employed persons by educational status

[15+yaş]

[15 age+]

' 000

Yıl ve cinsiyet Year and sex	Toplam Total	Okuryazar		Okuryazar olup bir okul bitirmeyenler		Orta ve dengi meslek Vocational Junior high school	Lise ve dengi meslek High school	Yüksekokul veya fakülte Universities and other higher educational institutions	
		Okumayanlar Illiterate	Toplam Total	Literate without any diploma	İlkokul Primary school				
Toplam - Total									
1988	17 754	3 112	14 642	1 597	9 410	1 164	1 015	586	870
1989	18 222	3 036	15 186	1 596	9 774	1 297	1 025	554	940
1990	18 538	2 851	15 688	1 416	10 178	1 376	1 138	594	988
1991	19 287	2 834	16 455	1 307	10 955	1 387	1 268	539	1 000
1992	19 460	2 526	16 933	1 263	10 987	1 506	1 481	620	1 078
1993	18 501	1 854	16 648	1 108	10 686	1 502	1 673	547	1 133
1994	20 007	2 147	17 859	1 159	11 478	1 591	1 803	590	1 239
1995	20 586	2 092	18 494	1 050	11 424	1 909	2 067	722	1 323
1996	21 195	2 125	19 070	903	11 803	1 919	2 161	837	1 448
1997	21 203	1 957	19 246	728	11 860	2 008	2 103	970	1 579
1998	21 778	1 925	19 854	702	11 973	2 206	2 405	936	1 633
1999	22 048	1 961	20 088	764	11 936	2 274	2 335	1 017	1 764
2000	21 581	1 917	19 664	708	11 384	2 112	2 333	1 233	1 894
2001	21 524	1 899	19 625	748	11 201	2 126	2 185	1 415	1 950
2002	21 355	1 649	19 706	678	10 794	2 300	2 186	1 609	2 139
2003	21 148	1 493	19 655	608	10 327	2 417	2 234	1 736	2 333
2004	21 791	1 480	20 311	830	10 495	2 631	2 499	1 615	2 241
2005	22 046	1 265	20 782	972	9 809	2 960	2 507	1 994	2 540
Erkek - Male									
1988	12 520	1 305	12 242	1 158	7 145	1 027	762	467	656
1989	12 549	1 134	12 526	1 104	7 276	1 111	781	451	692
1990	12 901	1 045	13 054	981	7 627	1 198	861	462	729
1991	13 395	995	13 607	876	8 174	1 207	993	430	721
1992	13 681	910	14 086	805	8 275	1 315	1 139	485	753
1993	13 724	754	14 308	761	8 310	1 338	1 307	432	822
1994	14 191	761	14 809	762	8 513	1 379	1 424	489	866
1995	14 628	732	15 578	696	8 397	1 682	1 618	582	923
1996	15 067	752	16 018	606	8 623	1 703	1 696	673	1 015
1997	15 399	744	16 437	532	8 849	1 782	1 631	780	1 083
1998	15 687	687	16 941	505	8 836	1 941	1 875	738	1 106
1999	15 713	630	17 071	495	8 779	1 988	1 814	816	1 192
2000	15 780	670	16 978	476	8 697	1 868	1 834	972	1 263
2001	15 555	634	16 816	488	8 335	1 895	1 747	1 147	1 309
2002	15 232	490	16 734	425	7 849	1 992	1 730	1 311	1 435
2003	15 257	451	16 863	373	7 600	2 057	1 783	1 419	1 574
2004	16 023	504	15 521	551	7 860	2 233	2 021	1 320	1 536
2005	16 346	398	15 948	603	7 452	2 507	2 011	1 650	1 725
Kadın - Female									
1988	5 234	1 807	3 564	439	2 265	137	253	119	214
1989	5 673	1 902	3 957	492	2 498	186	244	103	248
1990	5 638	1 806	4 011	435	2 551	179	277	132	259
1991	5 894	1 839	4 235	432	2 781	180	275	110	279
1992	5 778	1 616	4 353	458	2 712	191	342	135	325
1993	4 778	1 100	3 841	347	2 376	164	366	115	311
1994	5 815	1 386	4 642	398	2 966	213	379	101	374
1995	5 958	1 360	4 825	354	3 027	228	449	140	401
1996	6 128	1 373	4 971	297	3 180	216	465	164	433
1997	5 805	1 214	4 817	196	3 011	226	472	190	497
1998	6 092	1 238	5 119	198	3 137	265	530	198	528
1999	6 337	1 331	5 291	269	3 158	286	521	201	572
2000	5 801	1 247	4 554	231	2 687	245	498	261	632
2001	5 969	1 266	4 936	260	2 866	231	438	268	642
2002	6 123	1 159	5 272	253	2 945	308	456	298	704
2003	5 891	1 042	5 209	235	2 727	360	451	317	759
2004	5 768	976	4 791	280	2 635	399	478	294	705
2005	5 701	867	4 834	369	2 357	453	496	344	815

Kaynak: TÜİK, Hanehalkı İşgücü Anketi Sonuçları.

Source: TURKSTAT, Household Labour Force Survey Results.



## 9.7 Meslek gruplarına göre istihdam edilenler, USMS-68 (Eski seri)

Employed persons by major occupational group, ISCO-68 (Old series)

[15+yaş]  
[15 age+]

' 000

		Meslek grubu - Major occupational group								
		İlmi ve teknik elemanlar, serbest meslek sahipleri ve bunlarla ilgili meslekler Scientific, technical, professional, and related workers	Müteşebbisler, direktörler ve üst kademe yöneticileri Administrative executive, and managerial workers	İdari personel ve benzeri çalışanlar Clerical and related workers	Ticaret ve satış personeli çalışanlar Sales workers	Hizmet işlerinde çalışanlar Service workers	Tarımcı, hayvancı, ormancı, balıkçı, ve avcılar Agricultural animal husbandry and forestry workers; hunters and fisherman	Tarım dışı üretim faaliyetlerinde çalışanlar ve ulaştırma makineleri kullananlar Nonagricultural production and related workers; transport, equipment operators, and labourers	Meslekleri tayin edilemeyenler Workers not clasifiable by occupation	
Yıl ve cinsiyet Year and sex	Toplam Total									
Toplam - Total										
1988	17 754	1 086	308	825	1 401	1 322	8 241	4 503	66	
1989	18 224	1 087	309	884	1 438	1 308	8 640	4 479	78	
1990	18 537	1 106	402	895	1 499	1 438	8 676	4 469	55	
1991	19 288	1 113	325	879	1 497	1 477	9 217	4 675	105	
1992	19 458	1 175	340	944	1 678	1 555	8 725	4 914	130	
1993	18 499	1 135	406	989	1 697	1 550	7 822	4 764	138	
1994	20 006	1 222	404	1 015	1 796	1 591	8 789	5 072	118	
1995	20 585	1 261	431	1 098	1 918	1 603	9 051	5 108	118	
1996	21 195	1 333	453	1 090	1 950	1 645	9 220	5 334	172	
1997	21 203	1 386	516	1 153	2 023	1 716	8 813	5 444	154	
1998	21 777	1 521	523	1 209	2 138	1 774	9 017	5 463	136	
1999	22 049	1 554	499	1 208	2 270	1 934	8 832	5 598	155	
2000	21 579	1 705	501	1 312	2 294	2 009	7 754	5 856	148	
2001	21 525	1 647	534	1 291	2 191	2 102	8 083	5 502	174	
2002	21 353	1 719	617	1 291	2 341	2 220	7 511	5 430	225	
2003	21 145	1 808	650	1 284	2 419	2 226	7 162	5 363	235	
Erkek - Male										
1988	12 519	785	292	550	1 309	1 187	4 221	4 123	52	
1989	12 548	769	291	603	1 344	1 161	4 287	4 039	55	
1990	12 901	776	384	598	1 398	1 293	4 357	4 059	37	
1991	13 395	778	305	572	1 402	1 317	4 664	4 267	92	
1992	13 681	783	316	622	1 551	1 383	4 558	4 367	102	
1993	13 722	786	381	665	1 564	1 371	4 533	4 303	121	
1994	14 191	821	367	667	1 645	1 382	4 639	4 570	102	
1995	14 628	840	391	709	1 747	1 401	4 783	4 662	97	
1996	15 067	889	408	690	1 800	1 437	4 804	4 896	144	
1997	15 399	913	462	746	1 822	1 509	4 876	4 947	126	
1998	15 686	987	474	767	1 941	1 543	4 891	4 967	117	
1999	15 714	1 005	453	762	2 052	1 646	4 627	5 049	122	
2000	15 779	1 114	455	801	2 058	1 706	4 250	5 283	112	
2001	15 555	1 078	490	810	1 956	1 791	4 310	4 984	136	
2002	15 232	1 108	558	803	2 067	1 851	3 829	4 845	171	
2003	15 254	1 184	593	771	2 112	1 880	3 718	4 820	176	
Kadın - Female										
1988	5 235	301	17	275	92	136	4 020	380	14	
1989	5 676	318	18	281	94	149	4 354	440	23	
1990	5 636	330	18	297	101	144	4 319	412	18	
1991	5 893	336	20	308	96	161	4 553	408	13	
1992	5 778	393	24	322	126	173	4 167	547	28	
1993	4 778	349	26	324	132	180	3 289	461	18	
1994	5 815	401	37	348	152	209	4 151	503	17	
1995	5 957	421	40	388	172	202	4 268	446	21	
1996	6 128	444	45	400	149	210	4 416	438	27	
1997	5 804	474	54	407	202	207	3 937	497	28	
1998	6 092	535	48	441	197	231	4 126	496	19	
1999	6 335	549	47	447	219	288	4 206	549	33	
2000	5 800	591	46	511	236	303	3 504	573	36	
2001	5 970	570	44	481	235	311	3 773	518	38	
2002	6 121	611	58	488	274	369	3 682	585	54	
2003	5 891	624	56	513	306	346	3 444	543	59	

Kaynak: TÜİK, Hanehalkı İşgücü Anketi Sonuçları.

Source: TURKSTAT, Household Labour Force Survey Results.

## 9.7 Meslek gruplarına göre istihdam edilenler, (USMS 88) (Yeni Seri)

Employed persons by major occupational groups, (ISCO 88) (New Series)  
[15 ≥ yaş-age]

'000

Meslek grubu -Major occupational groups					
Yıl Year	Toplam Total	Kanun yapıcılar, üst düzey yöneticiler ve müdürler Legislators, senior, officials and managers	Profesyonel meslek mensupları Professionals	Yardımcı profesyonel meslek mensupları Technicians and associate professionals	Büro ve müşteri hizmetlerinde çalışan elemanlar Clerks
Toplam-Total					
2001	21 524	1 731	1 237	1 052	952
2002	21 354	1 755	1 324	1 037	1 140
2003	21 147	1 845	1 383	1 062	1 196
2004	21 791	1 859	1 317	1 064	1 115
2005	22 045	2 162	1 405	1 215	1 188
Erkek-Male					
2001	15 556	1 594	827	736	622
2002	15 232	1 636	882	737	715
2003	15 256	1 732	940	762	718
2004	16 023	1 737	892	755	695
2005	16 346	2 012	934	850	740
Kadın-Female					
2001	5 969	138	410	316	330
2002	6 122	119	442	299	425
2003	5 891	114	443	300	478
2004	5 768	122	425	309	420
2005	5 700	150	471	365	447

Kaynak: TÜİK, Hanehalkı İşgücü Anketi Sonuçları

Source: TURKSTAT, Household Labour Force Survey Results.

Not 1. Rakamlar yuvarlamadan dolayı toplamı vermeyebilir.

Note 1. Data might not give total because of rolling up.

2. İki bin kişiden az gözlem değerlerinde örnek büyüklüğü güvenilir tahminler için yeterli değildir.

2. Sample size is too small for reliable estimates for figures less than two thousand persons.

## 9.7 Meslek gruplarına göre istihdam edilenler, (USMS 88) (Yeni Seri),(devam)

Employed persons by major occupational groups, (ISCO 88) (New Series),(continued)  
[15 ≥ yaş-age]

'000

Meslek grubu -Major occupational groups					
Yıl Year	Hizmet ve satış elemanları Service workers and shop and market sales workers	Nitelikli tarım, hayvancılık, avcılık, ormancılık, ve su ürünleri çalışanları Skilled agricultural, and fishery workers	Sanatkarlar ve ilgili işlerde çalışanlar Craft and related trades workers	Tesis ve makine operatörleri ve montajcılar Plant and machine operators and assemblers	Nitelik gerektirmeyen işlerde çalışanlar Elementary occupations
Toplam-Total					
2001	1 928	7 773	3 299	1 716	1 836
2002	2 172	6 784	3 079	1 764	2 299
2003	2 179	6 755	2 944	1 801	1 982
2004	2 195	6 450	3 011	2 106	2 674
2005	2 270	5 674	3 194	2 253	2 685
Erkek-Male					
2001	1 666	4 113	2 910	1 597	1 491
2002	1 830	3 501	2 661	1 627	1 643
2003	1 827	3 486	2 597	1 639	1 555
2004	1 842	3 676	2 661	1 918	1 847
2005	1 864	3 170	2 844	2 034	1 897
Kadın-Female					
2001	262	3 660	389	119	345
2002	342	3 283	418	138	656
2003	352	3 269	347	161	427
2004	353	2 774	350	188	827
2005	405	2 504	351	220	788

**9.8 İşteki duruma göre istihdam edilenler**  
Employed persons by employment status

[15+yaş]

[15 age+]

' 000

		İşteki durum - Status in employment						
Yıl ve cinsiyet Year and sex		Toplam Total	Yevmiyeli (Mevsimlik arızı, geçici) Casual employee		İşveren Employer	Kendi hesabına Self employed	Ücretsiz aile işçisi Unpaid family worker	
			Ücretli veya maaşlı Regular employee					
Toplam - Total	1988	17 754	5 883	1 286	629	4 594	5 362	
	1989	18 223	5 810	1 204	628	4 869	5 713	
	1990	18 538	6 188	1 035	832	4 901	5 582	
	1991	19 288	6 137	1 186	968	4 782	6 217	
	1992	19 459	6 301	1 428	1 044	4 888	5 799	
	1993	18 500	6 356	1 450	1 092	4 567	5 037	
	1994	20 007	6 555	1 636	1 099	4 960	5 757	
	1995	20 587	6 802	1 749	1 112	5 053	5 871	
	1996	21 195	7 246	1 830	1 166	4 935	6 018	
	1997	21 204	7 456	2 011	1 128	5 191	5 419	
	1998	21 779	7 885	1 828	1 276	5 148	5 643	
	1999	22 049	7 803	2 123	1 131	5 206	5 787	
	2000	21 581	8 354	2 134	1 109	5 325	4 659	
	2001	21 526	8 385	1 771	1 140	5 365	4 865	
	2002	21 355	8 979	1 646	1 186	5 089	4 455	
	2003	21 147	9 043	1 665	1 052	5 249	4 138	
	2004	21 790	9 279	1 800	1 020	5 388	4 303	
	2005	22 046	10 358	1 591	1 132	5 438	3 527	
	Erkek - Male	1988	12 519	4 934	1 046	616	4 236	1 687
		1989	12 548	4 826	1 012	614	4 426	1 672
1990		12 901	5 160	842	810	4 409	1 681	
1991		13 395	5 106	1 033	946	4 299	2 013	
1992		13 682	5 158	1 226	1 017	4 265	2 017	
1993		13 723	5 232	1 252	1 067	4 181	1 993	
1994		14 192	5 353	1 365	1 074	4 373	2 028	
1995		14 629	5 528	1 473	1 073	4 560	1 996	
1996		15 068	5 901	1 560	1 126	4 467	2 015	
1997		15 400	5 993	1 733	1 083	4 656	1 935	
1998		15 687	6 290	1 586	1 229	4 640	1 943	
1999		15 714	6 217	1 812	1 093	4 601	1 992	
2000		15 780	6 566	1 875	1 066	4 638	1 635	
2001		15 555	6 667	1 506	1 100	4 596	1 686	
2002		15 233	7 086	1 275	1 125	4 326	1 421	
2003	15 255	7 142	1 320	1 010	4 533	1 250		
2004	16 023	7 352	1 461	971	4 806	1 433		
2005	16 346	8 178	1 273	1 081	4 664	1 150		
Kadın - Female	1988	5 235	949	240	13	358	3 675	
	1989	5 675	985	192	15	443	4 041	
	1990	5 637	1 028	193	23	492	3 901	
	1991	5 893	1 032	153	22	483	4 204	
	1992	5 777	1 143	203	28	623	3 782	
	1993	4 777	1 124	198	25	386	3 045	
	1994	5 816	1 202	272	26	588	3 729	
	1995	5 958	1 274	277	40	494	3 875	
	1996	6 127	1 345	271	40	469	4 004	
	1997	5 805	1 463	278	46	535	3 484	
	1998	6 092	1 595	242	47	508	3 701	
	1999	6 335	1 586	312	38	606	3 795	
	2000	5 801	1 788	259	43	687	3 024	
	2001	5 971	1 718	265	40	769	3 179	
	2002	6 122	1 893	371	61	763	3 034	
2003	5 892	1 901	345	42	716	2 888		
2004	5 768	1 927	338	49	583	2 871		
2005	5 700	2 180	318	51	774	2 377		

Kaynak: TÜİK, Hanehalkı İşgücü Anketi Sonuçları.

Source: TURKSTAT, Household Labour Force Survey Results.

## 9.9 Çalışma yerlerine göre istihdam edilenler

Employed persons by work place

[15+yaş]

[15 age+]

' 000

Yıl ve cinsiyet Year and sex		Toplam Total	Çalışma yeri - Location of workplace					
			Tarla Field	Düzenli (1) Fixed(1)	Sokak Mobile	Ev Home	Diğer Other	
Toplam - Total	1988	17 755	-	17 321	277	157	-	
	1989	18 222	-	17 703	287	233	-	
	1990	18 538	-	17 781	593	164	-	
	1991	19 288	-	18 124	977	187	-	
	1992	19 460	-	18 071	1 077	312	-	
	1993	18 500	-	16 876	1 394	223	7	
	1994	20 006	-	18 082	1 616	293	16	
	1995	20 586	8 983	9 680	1 682	223	19	
	1996	21 194	9 118	10 126	1 747	192	12	
	1997	21 204	8 720	10 484	1 778	217	6	
	1998	21 780	8 939	10 779	1 854	199	10	
	1999	22 047	8 774	10 927	1 953	387	7	
	2000	21 580	7 667	11 629	2 025	259	-	
	2001	21 523	8 021	11 533	1 767	202	-	
	2002	21 354	7 414	12 157	1 540	243	-	
	2003	21 148	7 101	12 262	1 541	244	-	
	2004	21 791	7 314	12 553	1 663	261	-	
	2005	22 046	6 395	13 598	1 770	283	-	
	Erkek - Male	1988	12 520	-	12 246	256	18	-
		1989	12 548	-	12 250	276	22	-
		1990	12 901	-	12 336	554	12	-
1991		13 395	-	12 462	922	11	-	
1992		13 682	-	12 622	1 031	29	-	
1993		13 723	-	12 348	1 340	29	6	
1994		14 191	-	12 568	1 565	46	12	
1995		14 629	4 719	8 229	1 632	34	16	
1996		15 066	4 713	8 611	1 693	41	9	
1997		15 400	4 784	8 834	1 734	43	5	
1998		15 687	4 816	9 014	1 812	37	9	
1999		15 714	4 572	9 131	1 892	114	6	
2000		15 779	4 170	9 588	1 962	59	-	
2001		15 555	4 245	9 586	1 697	27	-	
2002		15 232	3 744	10 000	1 459	29	-	
2003	15 256	3 662	10 090	1 481	23	-		
2004	16 023	4 023	10 360	1 611	29	-		
2005	16 345	3 461	11 159	1 702	23	-		
Kadın - Female	1988	5 235	-	5 075	21	139	-	
	1989	5 675	-	5 453	11	211	-	
	1990	5 637	-	5 445	40	152	-	
	1991	5 894	-	5 663	55	176	-	
	1992	5 778	-	5 450	46	283	-	
	1993	4 777	-	4 529	54	194	1	
	1994	5 816	-	5 515	51	247	4	
	1995	5 958	4 264	1 452	50	189	3	
	1996	6 128	4 405	1 515	54	152	3	
	1997	5 804	3 936	1 651	44	174	1	
	1998	6 093	4 123	1 765	42	162	1	
	1999	6 333	4 203	1 796	61	274	1	
	2000	5 801	3 497	2 041	63	200	-	
	2001	5 968	3 776	1 947	70	175	-	
	2002	6 122	3 670	2 157	81	214	-	
2003	5 892	3 439	2 172	60	221	-		
2004	5 768	3 291	2 192	52	233	-		
2005	5 701	2 934	2 439	68	260	-		

Kaynak: TÜİK, Hanehalkı İşgücü Anketi Sonuçları.  
(1) Fabrika, mağaza, market, dükkan, büro ve atölye gibi sabit işyerleri.

Source: TURKSTAT, Household Labour Force Survey Results.  
(1) Indicates places such as factories, storehouses, markets, shops, offices, and workshops.

## 9.10 İşyerinde çalışan kişi sayısına göre istihdam edilenler

Employed persons by number of employees at work place

[15+yaş]

[15 age+]

' 000

Yıl ve cinsiyet Year and sex	Toplam Total	İşyerinde çalışan kişi sayısı - Number of workers at work place						
		1	2	3	4	5 - 9	10 - 24	25+
Toplam - Total								
1988	17 753	2 151	3 324	2 347	2 065	2 866	5 000	-
1989	18 224	2 009	3 490	2 685	2 133	3 126	4 781	-
1990	18 538	2 023	3 671	2 640	2 140	3 041	5 024	-
1991	19 288	2 095	3 638	2 620	2 294	3 536	5 107	-
1992	19 459	2 197	3 670	2 725	2 232	3 232	5 404	-
1993	18 501	2 354	3 465	2 436	1 965	2 980	1 709	3 593
1994	20 008	2 351	3 771	2 719	2 321	3 582	1 705	3 559
1995	20 587	2 272	3 972	2 909	2 283	3 409	1 953	3 790
1996	21 195	2 159	4 187	2 790	2 328	3 603	2 139	3 991
1997	21 204	2 436	4 063	2 806	2 191	3 355	2 068	4 288
1998	21 779	2 371	4 311	2 781	2 172	3 394	2 131	4 620
1999	22 047	2 379	4 319	2 836	2 325	3 772	2 073	4 345
2000	21 581	2 729	4 130	2 801	2 059	3 000	2 161	4 701
2001	21 525	2 661	4 265	2 799	2 118	2 818	2 055	4 809
2002	21 354	2 802	4 216	2 653	1 884	2 824	1 328	5 647
2003	21 147	2 906	4 274	2 498	1 713	2 728	1 398	5 630
2004	21 791	2 870	4 374	2 698	1 839	2 807	1 434	5 769
2005	22 046	2 688	4 463	2 552	1 692	2 812	1 626	6 213
Erkek - Male								
1988	12 519	1 884	2 106	1 487	1 191	1 822	4 029	-
1989	12 549	1 676	2 209	1 624	1 247	1 903	3 890	-
1990	12 901	1 710	2 398	1 603	1 264	1 868	4 059	-
1991	13 394	1 780	2 298	1 598	1 320	2 217	4 182	-
1992	13 681	1 813	2 384	1 710	1 340	2 071	4 364	-
1993	13 723	2 049	2 407	1 665	1 287	1 991	1 389	2 936
1994	14 192	1 912	2 506	1 798	1 419	2 314	1 358	2 886
1995	14 629	1 925	2 621	1 902	1 406	2 228	1 553	2 995
1996	15 067	1 842	2 753	1 827	1 422	2 367	1 686	3 171
1997	15 400	2 061	2 681	1 880	1 392	2 323	1 680	3 384
1998	15 686	2 001	2 810	1 877	1 403	2 281	1 709	3 607
1999	15 713	1 909	2 875	1 903	1 444	2 545	1 624	3 415
2000	15 780	2 251	2 796	1 936	1 381	2 134	1 687	3 595
2001	15 555	2 087	2 838	1 897	1 399	1 978	1 619	3 737
2002	15 232	2 103	2 753	1 791	1 235	1 994	1 033	4 323
2003	15 256	2 231	2 786	1 697	1 108	1 991	1 096	4 347
2004	16 023	2 288	2 954	1 868	1 234	2 059	1 113	4 508
2005	16 346	2 052	3 077	1 813	1 195	2 143	1 264	4 802
Kadın - Female								
1988	5 234	267	1 218	860	874	1 044	971	-
1989	5 675	333	1 281	1 061	886	1 223	891	-
1990	5 636	313	1 273	1 037	876	1 173	965	-
1991	5 894	315	1 340	1 022	974	1 319	925	-
1992	5 778	384	1 286	1 016	892	1 161	1 040	-
1993	4 778	305	1 059	771	678	989	320	657
1994	5 816	439	1 266	922	902	1 268	347	673
1995	5 958	347	1 351	1 007	877	1 182	400	795
1996	6 128	317	1 434	963	906	1 236	453	820
1997	5 805	375	1 382	926	799	1 032	388	904
1998	6 093	370	1 502	904	769	1 113	422	1 014
1999	6 335	471	1 444	933	881	1 228	449	930
2000	5 801	478	1 334	865	678	866	474	1 106
2001	5 970	574	1 427	902	719	840	436	1 072
2002	6 122	699	1 463	862	649	830	295	1 324
2003	5 891	675	1 488	801	605	737	302	1 283
2004	5 768	583	1 420	830	605	748	322	1 261
2005	5 700	636	1 386	739	497	669	361	1 411

Kaynak: TUIK, Hanehalkı İşgücü Anketi Sonuçları.

Source: TURKSTAT, Household Labour Force Survey Results.

## 9.11 Yaş grubuna göre istihdam edilenler

Employed persons by age group

[15+yaş]

[15 age+]

' 000

Yıl ve cinsiyet		Yaş grubu - Age group										
Year and sex	Toplam Total	15-19	20-24	25-29	30-34	35-39	40-44	45-49	50-54	55-59	60-64	65 +
Toplam - Total												
1988	17 756	2 545	2 121	2 527	2 302	2 135	1 591	1 341	1 150	997	557	490
1989	18 222	2 536	2 079	2 519	2 400	2 243	1 692	1 334	1 147	1 059	683	531
1990	18 539	2 503	2 143	2 572	2 394	2 307	1 784	1 400	1 227	1 014	689	509
1991	19 287	2 725	2 570	2 776	2 659	2 312	1 761	1 397	1 164	916	531	478
1992	19 460	2 540	2 627	2 835	2 680	2 393	1 858	1 402	1 152	895	562	519
1993	18 499	2 264	2 430	2 767	2 615	2 362	1 874	1 368	1 044	804	529	444
1994	20 007	2 490	2 715	2 939	2 771	2 489	2 008	1 454	1 113	918	566	547
1995	20 586	2 368	2 697	3 075	2 860	2 589	2 164	1 503	1 149	918	631	633
1996	21 194	2 439	2 815	3 188	2 907	2 661	2 257	1 530	1 147	921	655	677
1997	21 203	2 323	2 764	3 288	2 925	2 663	2 271	1 625	1 124	909	649	664
1998	21 777	2 261	2 750	3 468	2 989	2 741	2 343	1 711	1 155	914	688	758
1999	22 047	2 277	2 761	3 453	3 086	2 776	2 404	1 739	1 175	869	690	819
2000	21 581	2 061	2 635	3 539	3 078	2 737	2 386	1 782	1 160	852	606	745
2001	21 525	1 847	2 613	3 506	3 165	2 744	2 404	1 844	1 188	842	618	754
2002	21 351	1 696	2 439	3 540	3 255	2 771	2 407	1 884	1 209	825	630	695
2003	21 148	1 475	2 302	3 545	3 331	2 840	2 464	1 894	1 254	795	576	672
2004	21 791	1 439	2 423	3 599	3 443	2 966	2 537	1 973	1 309	852	576	674
2005	22 046	1 415	2 384	3 660	3 539	3 037	2 611	2 039	1 359	838	531	633
Erkek - Male												
1988	12 522	1 542	1 344	1 872	1 720	1 588	1 168	979	781	738	413	377
1989	12 548	1 479	1 288	1 838	1 737	1 641	1 213	956	772	737	483	404
1990	12 902	1 515	1 337	1 884	1 751	1 691	1 308	1 002	839	689	494	393
1991	13 395	1 664	1 578	2 060	1 983	1 715	1 283	999	790	597	374	356
1992	13 682	1 592	1 639	2 111	2 001	1 764	1 363	1 012	814	609	404	375
1993	13 723	1 487	1 608	2 128	2 053	1 829	1 444	1 048	786	600	399	343
1994	14 192	1 554	1 726	2 211	2 077	1 877	1 500	1 051	779	633	395	390
1995	14 628	1 442	1 750	2 280	2 154	1 947	1 600	1 113	823	633	442	448
1996	15 067	1 500	1 817	2 403	2 207	1 994	1 689	1 125	802	621	436	475
1997	15 399	1 524	1 797	2 517	2 249	2 043	1 729	1 203	810	620	446	463
1998	15 687	1 458	1 761	2 600	2 306	2 078	1 771	1 287	820	623	474	512
1999	15 713	1 465	1 722	2 600	2 332	2 090	1 804	1 303	844	590	437	529
2000	15 780	1 375	1 715	2 644	2 356	2 093	1 842	1 368	845	593	426	523
2001	15 556	1 228	1 658	2 630	2 388	2 072	1 827	1 387	846	593	424	503
2002	15 232	1 093	1 503	2 628	2 434	2 075	1 815	1 389	860	572	407	456
2003	15 256	943	1 458	2 640	2 524	2 132	1 864	1 415	913	534	385	448
2004	16 023	946	1 591	2 714	2 646	2 238	1 945	1 500	969	600	395	478
2005	16 346	956	1 580	2 775	2 734	2 305	1 991	1 550	1 010	612	375	458
Kadın - Female												
1988	5 234	1,003	777	655	582	547	423	362	369	259	144	113
1989	5 674	1 057	791	681	663	602	479	378	375	322	200	127
1990	5 637	988	807	688	643	616	476	398	388	325	195	116
1991	5 892	1 062	993	716	676	597	478	399	374	320	157	122
1992	5 778	948	989	724	679	630	495	390	338	286	158	144
1993	4 777	777	822	639	563	533	430	321	258	204	130	101
1994	5 816	936	989	728	694	612	508	403	334	285	171	158
1995	5 958	926	948	795	706	643	564	391	327	285	190	185
1996	6 128	939	998	785	700	667	568	405	345	300	220	202
1997	5 804	799	967	772	676	620	542	422	314	289	203	202
1998	6 091	803	990	868	683	664	573	425	335	291	215	246
1999	6 335	813	1 039	854	754	687	601	436	331	279	253	291
2000	5 801	686	920	895	722	644	544	414	315	259	180	222
2001	5 969	619	955	876	777	672	577	457	342	249	194	251
2002	6 119	603	936	912	821	696	592	495	349	253	223	239
2003	5 892	532	844	905	807	708	600	479	341	261	191	224
2004	5 768	493	832	885	797	728	592	473	340	252	181	196
2005	5 700	459	804	885	805	733	620	488	349	226	156	175

Kaynak: TÜİK, Hanehalkı İşgücü Anketi Sonuçları.

Source: TURKSTAT, Household Labour Force Survey Results.

## 9.12 Aranılan meslek türüne göre işsizler, USMS-68 (Eski seri)

Unemployed persons by major occupation group sought, ISCO-68 (Old series)

[15+yaş-15 age+]

' 000

Yıl ve cinsiyet Year and sex	Aranılan meslek türü - Major occupation group sought									
	Toplam Total	İlmi ve teknik elemanlar serbest meslek sahipleri ve bunlarla ilgili meslekler Scientific, technical, professional, and related workers	Müteşebbisler direktörler ve üst kademe yöneticileri Administrative, executive, and managerial workers	İdari personel ve benzeri çalışanlar Clerical and related workers	Ticaret ve satış personeli Sales workers	Hizmet işlerinde çalışanlar Service workers	Tarımcı, hayvancı, ormancı balıkçı ve avcılar Agricultural, animal husbandry, and forestry workers; fishermen and hunters	Tarım dışı üretim faaliyetlerinde çalışanlar ve ulaştırma makineleri kullananlar Nonagricultural production and related workers, transport; equipment operators and labourers	Meslekleri tayin edilmeyenler Workers not classifiable by occupation	İş bulmuş başlamak için bekleyen Found a job but waiting to start
Toplam - Total										
1988	1 639	111	5	399	63	300	39	563	131	28
1989	1 707	93	7	321	74	293	97	676	111	35
1990	1 612	106	8	323	71	332	81	588	56	48
1991	1 724	113	6	300	68	307	55	615	210	53
1992	1 805	119	9	322	68	368	53	677	141	50
1993	1 815	111	6	337	84	378	47	608	181	66
1994	1 870	128	6	350	89	367	39	680	159	56
1995	1 701	125	6	324	87	250	134	651	87	40
1996	1 502	130	7	334	73	221	47	564	81	46
1997	1 550	140	8	386	81	200	36	533	113	56
1998	1 605	157	10	406	81	213	35	568	77	61
1999	1 829	154	9	474	101	269	44	655	62	64
2000	1 499	134	5	312	91	205	78	561	61	52
2001	1 966	176	10	325	139	317	57	891	8	43
2002	2 463	232	24	354	189	385	109	1 054	19	97
2003	2 492	234	28	313	183	349	257	1 007	24	97
Erkek - Male										
1988	1 018	64	4	182	40	204	28	392	86	18
1989	1 114	55	5	143	53	188	52	496	96	26
1990	1 089	60	5	138	53	235	52	464	43	40
1991	1 272	65	4	143	49	226	36	535	170	44
1992	1 321	67	6	169	50	268	33	580	116	35
1993	1 325	67	5	171	58	271	37	513	157	48
1994	1 361	63	4	182	61	266	25	583	137	42
1995	1 231	73	5	165	56	194	96	542	74	28
1996	1 116	75	7	160	59	178	28	509	69	33
1997	1 063	72	7	172	53	143	32	456	92	38
1998	1 161	93	8	204	60	155	24	515	59	46
1999	1 312	81	5	246	64	208	35	576	51	47
2000	1 111	77	4	159	63	159	48	508	55	38
2001	1 483	108	7	147	102	245	45	795	4	30
2002	1 826	131	14	151	134	292	74	959	11	60
2003	1 829	133	19	129	135	263	164	915	11	60
Kadın - Female										
1988	621	47	1	217	23	96	11	171	45	10
1989	593	38	2	178	21	105	45	180	15	9
1990	524	46	3	185	18	97	30	124	14	9
1991	453	48	2	157	19	81	19	80	40	9
1992	484	52	4	153	18	101	21	97	25	16
1993	490	44	1	166	27	108	10	95	24	18
1994	509	65	2	168	28	101	14	97	22	14
1995	470	52	1	159	31	56	38	109	13	12
1996	386	55	-	175	14	43	20	56	12	13
1997	487	69	1	214	28	57	4	77	21	18
1998	444	64	2	202	21	59	11	54	18	16
1999	517	73	4	228	37	61	9	79	12	17
2000	388	57	1	153	28	46	30	53	6	14
2001	483	68	3	178	37	72	12	96	4	13
2002	637	101	10	203	55	93	35	95	8	37
2003	663	101	9	184	48	86	93	92	13	37

Kaynak: TÜİK, Hanehalkı İşgücü Anketi Sonuçları.

Source: TURKSTAT, Household Labour Force Survey Results.

**9.12 Aranılan Meslek Türüne Göre İşsizler, (USMS 88) (Yeni Seri)**

Unemployed persons by major occupation group sought, (ISCO 88) (New Series)

[15 ≥ yaş-age]

(000)

Meslek grubu -Major occupational groups							
Yıl Year	Toplam Total	Kanun yapıcılar, üst düzey yöneticiler ve müdürler	Profesyonel meslek mensupları	Yardımcı profesyonel meslek mensupları	Büro ve müşteri hizmetlerinde çalışan elemanlar	Hizmet ve satış elemanları	Service workers and shop and market sales workers
		Legislators, senior, officials and managers	Professionals	Technicians and associate professionals	Clerks		
Toplam-Total							
2001	1 967	51	111	166	244	263	
2002	2 464	53	148	152	337	358	
2003	2 493	52	141	141	311	354	
2004	2 498	65	207	177	360	390	
2005	2 519	64	195	164	358	409	
Erkek- Male							
2001	1 485	34	64	97	121	202	
2002	1 826	39	80	92	146	276	
2003	1 830	42	74	88	131	278	
2004	1 878	53	109	111	159	303	
2005	1 866	53	101	99	144	313	
Kadın-Female							
2001	483	18	47	69	123	61	
2002	639	14	68	61	191	82	
2003	662	10	67	53	180	76	
2004	621	13	98	67	202	87	
2005	652	11	94	64	215	95	

Kaynak: TÜİK, Hanehalkı İşgücü Anketi Sonuçları

Source: TURKSTAT, Household Labour Force Survey Results.

Not 1. Rakamlar yuvarlamadan dolayı toplamı vermeyebilir

Note 1. Data might not give total because of rolling up.

2. İki bin kişiden az gözlem değerlerinde örnek büyüklüğü güvenilir tahminler için yeterli değildir.

2. Sample size is too small for reliable estimates for figures less than two thousand persons.

**9.12 Aranılan Meslek Türüne Göre İşsizler, (USMS 88) (Yeni Seri),(devam)**

Unemployed persons by major occupation group sought, (ISCO 88) (New Series), (continued)

[15 ≥ yaş-age]

(000)

Meslek grubu -Major occupational groups							
Yıl Year	Toplam Total	Nitelikli tarım, hayvancılık, avcılık, ormancılık, ve su ürünleri çalışanları	Sanatkarlar ve ilgili işlerde çalışanlar	Tesis ve makine operatörleri ve montajcılar	Nitelik gerektirmeyen işlerde çalışanlar	İş bulmuş başlamak için bekleyen	Found a job but has not started yet
		Skilled agricultural, and fishery workers	Craft and related trades workers	Plant and machine operators and assemblers	Elementary occupations		
Toplam-Total							
2001		12	522	199	356	43	
2002		8	588	290	433	97	
2003		22	545	269	561	97	
2004		14	507	305	429	44	
2005		14	505	315	447	48	
Erkek- Male							
2001		11	436	190	300	30	
2002		7	516	267	343	60	
2003		13	488	237	419	60	
2004		13	463	275	360	32	
2005		13	457	283	371	32	
Kadın-Female							
2001		1	86	9	56	13	
2002		1	72	23	90	37	
2003		9	56	32	142	37	
2004		1	44	29	69	11	
2005		2	48	32	75	16	



### 9.13 İş arama sürelerine göre işsizler

Unemployed persons by duration of unemployment

[15+yaş]

[15 age+]

' 000

Yıl ve cinsiyet Year and sex	Toplam Total	İş arama (işsizlik) - Duration of unemployment							İş bulmuş başlamak için bekleyen Found a job but waiting to start
		Ay - Month				Yıl - Years			
		1 - 2	3 - 5	6 - 8	9 - 11	1 yıl ve daha fazla 2 yıldan az 1 or less than 2 years	2 yıl ve daha fazla 3 yıldan az 2 or less than 3 years	3 yıl ve daha fazla 3 and more	
Toplam - Total									
1988	1 638	197	229	222	143	391	229	195	32
1989	1 709	224	280	340	143	343	216	128	35
1990	1 612	167	262	259	141	378	207	151	48
1991	1 722	238	335	303	113	373	183	125	53
1992	1 805	228	329	299	122	424	207	147	50
1993	1 815	206	316	295	115	428	233	158	66
1994	1 870	267	298	318	100	444	212	178	56
1995	1 700	244	412	308	93	296	157	152	39
1996	1 505	235	246	238	93	301	194	154	46
1997	1 552	265	292	232	85	312	154	158	57
1998	1 607	291	310	241	79	357	142	127	62
1999	1 831	460	428	304	77	289	117	93	64
2000	1 497	530	392	164	50	192	73	45	51
2001	1 967	647	595	209	65	262	92	54	43
2002	2 464	707	583	280	100	429	174	94	97
2003	2 492	780	659	289	83	324	156	104	97
2004	2 499	513	544	326	111	472	269	220	44
Erkek - Male									
1988	1 018	141	147	131	89	236	131	121	22
1989	1 116	161	197	239	81	204	131	77	26
1990	1 088	125	178	179	96	246	133	94	40
1991	1 270	199	259	221	87	262	120	79	44
1992	1 321	181	260	215	95	302	140	95	35
1993	1 324	156	246	225	83	295	162	110	48
1994	1 361	205	233	234	71	313	149	116	42
1995	1 231	193	334	219	71	191	102	95	28
1996	1 117	193	191	191	72	205	124	109	33
1997	1 063	195	220	159	59	197	92	104	39
1998	1 164	219	245	176	54	251	93	80	46
1999	1 313	353	314	229	51	181	77	61	47
2000	1 111	408	309	121	39	124	45	27	38
2001	1 485	514	479	154	45	169	58	35	31
2002	1 826	554	446	213	77	298	115	63	60
2003	1 829	629	497	196	55	219	103	70	60
2004	1 879	408	422	251	82	338	184	161	32
Kadın - Female									
1988	620	56	82	91	54	155	98	74	10
1989	593	63	83	101	62	139	85	51	9
1990	524	42	84	81	45	132	75	58	9
1991	452	40	76	82	26	111	63	46	9
1992	484	47	70	85	27	122	67	53	16
1993	491	50	70	71	32	133	71	48	18
1994	509	62	65	84	29	131	63	62	14
1995	469	51	78	90	23	105	55	57	12
1996	388	42	55	47	21	96	70	45	13
1997	489	70	72	73	26	115	63	54	18
1998	443	72	65	65	25	106	49	48	16
1999	518	107	114	75	26	108	40	32	17
2000	386	122	83	43	11	68	28	18	13
2001	482	133	116	55	20	93	34	19	12
2002	638	153	137	67	23	131	59	31	37
2003	663	151	162	93	28	105	53	34	37
2004	620	106	121	75	29	134	85	59	11

Kaynak: TÜİK, Hanehalkı İşgücü Anketi Sonuçları.

Source: TURKSTAT, Household Labour Force Survey Results.

## 9.14 Yaş grubuna göre işsizler

Unemployed persons by age group

[15+yaş]

[15 age+]

' 000

Yıl ve cinsiyet Year and sex	Toplam Total	Yaş grubu - Age group										
		15-19	20-24	25-29	30-34	35-39	40-44	45-49	50-54	55-59	60-64	65 +
Toplam - Total												
1988	1 637	521	466	206	121	85	51	65	49	43	22	8
1989	1 711	491	423	249	135	111	83	76	52	56	24	11
1990	1 611	458	427	253	140	101	65	57	52	32	21	8
1991	1 724	441	519	282	158	105	73	53	52	28	9	6
1992	1 805	423	583	285	184	119	78	53	36	32	9	4
1993	1 815	420	593	315	172	119	76	45	38	27	11	2
1994	1 871	431	562	320	181	124	95	72	49	25	10	6
1995	1 699	401	531	302	146	102	78	57	39	26	12	8
1996	1 503	321	499	271	136	99	63	55	31	18	8	5
1997	1 552	349	502	283	136	95	73	52	36	16	8	5
1998	1 607	321	506	297	146	110	86	66	41	21	10	6
1999	1 829	341	548	361	191	134	104	75	41	24	7	5
2000	1 498	247	458	277	163	128	88	56	46	19	13	3
2001	1 969	317	546	371	229	190	125	100	51	25	9	6
2002	2 466	339	641	479	307	244	191	133	74	42	11	5
2003	2 493	322	654	517	329	228	172	133	80	38	15	5
2004	2 498	288	656	558	341	234	171	121	79	30	14	6
Erkek - Male												
1988	1 017	327	273	116	64	41	36	52	42	39	20	7
1989	1 116	310	253	154	77	69	64	62	45	51	21	10
1990	1 089	297	272	172	94	62	45	47	46	31	18	8
1991	1 271	320	367	206	107	82	59	42	49	26	9	6
1992	1 321	305	398	208	139	90	61	47	32	31	8	3
1993	1 324	287	423	235	118	91	66	37	33	25	11	2
1994	1 362	306	390	214	138	92	79	63	45	23	9	6
1995	1 230	288	362	218	101	78	62	47	33	26	11	7
1996	1 115	225	352	200	103	78	54	48	28	15	8	5
1997	1 064	223	318	192	97	70	61	46	34	13	7	5
1998	1 162	211	353	211	112	82	69	57	37	18	9	6
1999	1 312	218	371	262	140	102	85	64	39	23	7	4
2000	1 110	170	319	204	124	100	74	49	37	18	12	3
2001	1 486	216	382	279	177	154	104	90	47	23	9	5
2002	1 827	229	434	351	225	195	154	121	67	37	10	4
2003	1 830	218	438	380	241	176	141	113	71	35	13	4
2004	1 878	202	435	420	264	187	142	110	71	29	13	6
Kadın - Female												
1988	620	194	193	90	57	44	15	13	7	4	2	1
1989	595	181	170	95	58	42	19	14	7	5	3	1
1990	522	161	156	81	46	39	20	10	6	2	3	-
1991	454	121	152	76	51	24	15	11	3	2	-	-
1992	485	118	185	77	46	30	17	7	4	1	1	1
1993	492	133	170	81	55	28	10	8	6	2	-	-
1994	509	125	173	106	44	32	16	9	4	2	1	-
1995	469	114	169	84	45	24	16	11	6	1	1	1
1996	388	96	147	71	33	21	9	7	3	3	-	-
1997	489	126	185	91	39	25	12	7	2	3	1	-
1998	445	110	153	86	35	28	17	9	4	3	1	-
1999	517	124	177	99	52	33	19	11	3	1	-	1
2000	388	77	139	73	39	28	14	7	9	1	1	-
2001	483	101	164	92	52	36	21	10	4	2	-	1
2003	639	110	207	128	82	49	37	12	7	5	1	1
2003	663	104	216	137	88	52	31	20	9	3	2	1
2004	620	86	222	138	77	47	29	12	8	2	1	-

Kaynak: TÜİK, Hanehalkı İşgücü Anketi Sonuçları.

Source: TURKSTAT, Household Labour Force Survey Results.

**9.15 İşgücüne dahil olmama nedenine göre işgücüne dahil olmayanlar**  
Persons not in labour force by reason

[15+yaş]  
[15 age+]

' 000

Yıl ve cinsiyet Year and sex	İşgücüne dahil olmama nedeni - Reasons for not being in labour force									
	İş aramayıp işbaşı yapmaya hazır Available for work but not seeking a job			Mevsimlik çalışıyor Seasonal worker	Ev Kadını House- wife	Öğrenci Student	Emekli Retired	Özürü yaşlı veya hasta Disabled old or ill	Ailevi ve kişisel nedenler Family or personal reasons	Diğer Other
	Toplam Total	İş bulma ümidi yok Discouraged	Diğer Other							
	Toplam - Total									
1988	14 354	364	255	34	8 860	1 562	1 116	1 352	-	811
1989	14 385	135	106	43	8 936	1 765	1 182	1 366	-	854
1990	15 450	165	88	116	9 414	1 767	1 339	1 857	-	707
1991	15 858	109	143	122	9 250	1 959	1 211	2 135	556	375
1992	16 720	94	169	155	9 564	2 250	1 350	2 181	593	366
1993	18 643	93	142	159	11 102	2 549	1 418	2 245	545	391
1994	18 161	110	175	150	10 405	2 560	1 530	2 256	567	411
1995	18 888	80	183	213	10 935	2 781	1 625	2 043	587	443
1996	19 546	89	183	132	11 659	2 811	1 859	1 881	509	424
1997	20 546	143	212	247	11 914	2 810	1 956	2 052	601	613
1998	20 911	131	281	107	12 392	3 092	2 016	2 039	427	428
1999	21 434	444	359	169	11 754	3 033	2 167	2 338	719	453
2000	23 133	809	330	599	12 339	2 900	2 278	2 175	1 164	539
2001	23 667	805	255	766	12 363	3 025	2 455	2 256	1 218	524
2002	24 224	734	286	813	12 211	3 191	2 713	2 448	1 419	409
2003	25 272	678	267	894	12 578	3 458	2 982	2 471	1 554	390
2004	25 616	351	872	464	13 301	3 283	2 886	2 840	1 091	526
Erkek - Male										
1988	3 125	120	77	12	-	998	921	539	-	458
1989	3 299	41	37	20	-	1 149	1 004	582	-	466
1990	3 567	72	39	30	-	1 112	1 144	765	-	407
1991	3 612	47	68	61	-	1 304	1 033	757	169	174
1992	3 836	53	70	43	-	1 478	1 124	737	179	155
1993	4 238	59	55	58	-	1 658	1 208	805	205	192
1994	4 263	49	71	49	-	1 632	1 310	783	193	176
1995	4 529	47	89	68	-	1 752	1 367	754	262	192
1996	4 740	53	79	51	-	1 757	1 568	732	299	203
1997	4 995	92	70	97	-	1 749	1 638	787	271	292
1998	5 108	94	104	49	-	1 917	1 689	818	245	194
1999	5 437	266	145	83	-	1 797	1 762	906	281	198
2000	6 026	552	159	260	-	1 756	1 835	816	461	187
2001	6 350	565	129	353	-	1 826	2 001	863	451	162
2002	6 768	516	140	370	-	1 931	2 172	943	582	114
2003	7 173	478	145	415	-	2 059	2 398	925	645	108
2004	6 853	238	394	143	-	1 936	2 396	1 132	301	312
Kadın - Female										
1988	11 229	244	178	22	8 860	564	195	813	-	353
1989	11 086	94	69	23	8 936	616	178	784	-	389
1990	11 883	93	49	86	9 414	656	195	1 092	-	300
1991	12 246	62	75	62	9 250	655	178	1 378	387	201
1992	12 884	41	100	113	9 564	772	227	1 444	415	211
1993	14 405	34	87	101	11 102	891	211	1 440	341	199
1994	13 899	61	105	101	10 405	928	220	1 473	374	235
1995	14 359	33	95	145	10 935	1 030	258	1 289	325	251
1996	14 806	36	105	82	11 659	1 054	291	1 150	210	221
1997	15 551	51	142	151	11 914	1 061	318	1 265	331	321
1998	15 803	37	177	58	12 392	1 175	327	1 222	183	234
1999	15 998	178	214	86	11 754	1 236	405	1 432	439	255
2000	17 107	257	171	339	12 339	1 144	443	1 359	703	352
2001	17 317	240	126	413	12 363	1 199	454	1 393	767	362
2002	17 456	218	146	443	12 211	1 260	541	1 505	837	295
2003	18 099	200	122	479	12 578	1 399	584	1 546	909	282
2004	18 763	113	478	321	13 301	1 347	490	1 708	790	214

Kaynak: TÜİK, Hanehalkı İşgücü Anketi Sonuçları.

Source: TURKSTAT, Household Labour Force Survey Results.

## 9.16 Genel bütçeli kuruluşlardaki serbest personel kadrolarının dağılımı

The distribution of the free personnel permanent staffs in the foundations under general budget

Yıl Year	Toplam personel Total personnel		Memur Public official	İşçi - Employees				Sözleşmeli personel Contracted personnel		Hakim savcı Judge and Prosecutor		
	%	%		Geçici		Sürekli		%	%	%	%	
				Casual	%	Regular	%					
1976	749 039	-	742 802	-	-	-	-	-	-	-	6 237	-
1977	815 241	8.8	808 860	8.9	-	-	-	-	-	-	6 381	-
1978	977 660	19.9	861 425	6.5	14 323	-	91 784	-	3 423	-	6 705	-
1979	1 103 031	12.8	973 987	13.1	21 021	46.8	97 642	6.4	3 239	-5.4	7 142	6.5
1980	1 133 952	2.8	1 008 183	3.5	15 713	-25.3	99 225	1.6	3 557	9.8	7 274	1.8
1981	1 137 120	0.3	1 010 225	0.2	15 698	-0.1	100 572	1.4	3 346	-5.9	7 279	0.1
1982	1 174 551	3.3	1 042 051	3.2	14 599	-7	105 383	4.8	3 472	3.8	9 046	24.3
1983	1 187 117	1.1	1 053 072	1.1	15 012	2.8	105 661	0.3	4 052	16.7	9 320	3.0
1984	1 205 528	1.6	1 110 642	5.5	4 802	-68	76 602	-27.5	4 095	1.1	9 387	0.7
1985	1 240 078	2.9	1 152 444	3.8	4 765	-0.8	69 747	-8.9	3 757	-8.3	9 365	-0.2
1986	1 267 976	2.2	1 179 683	2.4	4 757	-0.2	69 752	0.0	4 403	17.2	9 381	0.2
1987	1 300 637	2.6	1 214 882	3.0	4 952	4.1	66 034	-5.3	5 388	22.4	9 381	0.0
1988	1 324 758	1.9	1 234 746	1.6	5 047	1.9	68 872	4.3	6 086	13.0	10 007	6.7
1989	1 328 217	0.3	1 236 213	0.1	5 047	0	69 344	0.7	7 285	19.7	10 328	3.2
1990	1 379 593	3.9	1 278 237	3.4	4 594	-9	72 296	4.3	14 138	94.1	10 328	0.0
1991	1 400 868	1.5	1 298 940	1.6	4 591	-0.1	72 278	0.0	14 694	3.9	10 365	0.4
1992	1 463 679	4.5	1 352 121	4.1	15 129	229.5	72 210	-0.1	13 342	-9.2	10 877	4.9
1993	1 516 836	3.6	1 403 436	3.8	18 342	21.2	72 791	0.8	11 380	-14.7	10 887	0.1
1994	1 507 667	-0.6	1 403 412	0.0	9 260	-49.5	72 944	0.2	11 127	-2.2	10 924	0.3
1995	1 544 454	2.4	1 440 351	2.6	9 298	0.4	73 067	0.2	10 831	-2.7	10 907	-0.2
1996	1 536 859	-0.5	1 451 530	0.8	8 862	-4.7	66 844	-8.5	9 623	-11.2	10 907	-
1997	1 543 393	0.4	1 458 831	0.5	8 811	-0.6	66 668	-0.3	9 083	-5.6	10 907	-
1998	1 636 675	6.0	1 553 438	6.5	8 792	-0.2	65 243	-2.1	9 202	1.3	10 907	-
1999	1 692 749	3.4	1 608 146	3.5	10 889	23.9	64 437	-1.2	9 277	0.8	10 907	-
2000	1 800 104	6.3	1 713 274	6.5	12 894	18.4	64 011	-0.7	9 925	7.0	10 950	0.4
2001	1 793 000	-0.4	1 710 770	-0.1	2 234	-82.7	69 730	8.9	10 266	3.4	11 015	0.6
2002	1 807 133	0.8	1 712 851	0.1	2 339	4.7	69 966	0.3	10 952	6.7	11 025	0.1
2003	1 822 175	0.8	1 728 344	0.9	2 366	1.2	69 460	-0.7	10 819	-1.2	11 186	1.5
2004	1 833 311	0.6	1 738 047	0.6	2 596	9.7	68 660	-1.2	12 787	18.2	11 221	0.3
2005	1 941 268	5.9	1 816 802	4.5	2 721	4.8	72 377	5.4	34 043	166.2	15 325	36.6

Kaynak: Maliye Bakanlığı Bütçe ve Mali Kontrol Genel Müdürlüğü.

Source: The Ministry of Finance Budget and General Directorate and Budget of Fiscal Control.

Not: 926 sayılı Türk Silahlı Kuvvetleri Personel Kanunu'na tabi personel hariçtir. Köy ve mahalle muhtarları ile köy korucuları ne işçi ne memur kendilerine özgü bir statüde yer aldıklarından ilgili tabloda yer almamaktadır.

Note: Personnel under the Law.926 of Turkish Army is excluded. Because of the village and neighborhood mukhtars and the village policeman have the special statutes, they are not included in a related table.

**9.17 Genel bütçeli kuruluşlardaki serbest memur kadrolarının hizmet sınıflarına göre dağılımı**

Yıl	Toplam		Genel idari hizmetler		Mülki idare amirliği hizmetler sınıfı		Sağlık hizmetler sınıfı		Teknik hizmetler sınıfı		Eğitim ve öğretim hizmetler sınıfı	
	Total	%	General administrative services	%	Property management services	%	Health services	%	Technical services	%	Technical services	%
1976	749 039	-	119 017	-	1 520	-	41 462	-	35 565	-	323 316	-
1978	867 495	15.81	137 922	15.88	1 762	15.92	48 048	15.88	41 214	15.88	385 102	19.11
1980	1 016 121	17.13	175 851	27.50	1 612	-8.51	66 037	37.44	48 426	17.50	435 165	13.00
1981	1 023 645	0.74	179 138	1.87	1 612	0.00	67 489	2.20	49 298	1.80	436 035	0.20
1982	1 034 837	1.09	185 677	3.65	1 612	0.00	69 289	2.67	51 539	4.55	436 191	0.04
1983	1 039 540	0.45	184 074	-0.86	1 613	0.06	78 399	13.15	51 670	0.25	432 576	-0.83
1984	1 120 396	7.78	218 067	18.47	1 555	-3.60	88 431	12.80	49 848	-3.53	424 957	-1.76
1985	1 151 177	2.75	239 700	9.92	1 555	0.00	96 146	8.72	45 929	-7.86	425 095	0.03
1986	1 179 555	2.47	253 123	5.60	1 553	-0.13	96 086	-0.06	46 322	0.86	429 095	0.94
1987	1 216 920	3.17	264 006	4.30	1 553	0.00	107 133	11.50	48 943	5.66	429 291	0.05
1988	1 243 546	2.19	273 066	3.43	1 663	7.08	112 539	5.05	51 078	4.36	428 494	-0.19
1989	1 246 308	0.22	274 604	0.56	1 694	1.86	113 392	0.76	52 728	3.23	428 457	-0.01
1990	1 272 201	2.08	280 973	2.32	1 790	5.67	126 345	11.42	53 372	1.22	429 715	0.29
1991	1 309 395	2.92	287 674	2.38	1 965	9.78	139 168	10.15	55 094	3.23	439 818	2.35
1992	1 362 846	4.08	298 732	3.84	2 053	4.48	158 879	14.16	55 683	1.07	443 836	0.91
1993	1 414 323	3.78	345 600	15.69	2 053	0.00	159 257	0.24	57 319	2.94	444 349	0.12
1994	1 414 336	0.00	353 079	2.16	2 053	0.00	158 264	-0.62	58 442	1.96	444 687	0.08
1995	1 451 258	2.61	323 199	-8.46	2 071	0.88	175 394	10.82	57 588	-1.46	462 180	3.93
1996	1 451 530	0.02	323 049	-0.05	2 053	-0.87	175 172	-0.13	58 301	1.24	462 274	0.02
1997	1 458 831	0.50	323 755	0.22	2 062	0.44	179 509	2.48	58 949	1.11	467 320	1.09
1998	1 553 438	6.49	338 647	4.60	2 063	0.05	181 719	1.23	59 793	1.43	539 861	15.52
1999	1 608 146	3.52	339 015	0.11	2 089	1.26	182 790	0.59	62 103	3.86	590 358	9.35
2000	1 713 274	6.54	340 324	0.39	2 113	1.15	224 507	22.82	65 434	5.36	640 863	8.55
2001	1 710 770	-0.15	340 393	0.02	2 097	-0.76	222 932	-0.70	65 687	0.39	630 295	-1.65
2002	1 712 851	0.12	343 399	0.88	2 120	1.10	223 232	0.13	65 379	-0.47	630 291	0.00
2003	1 728 344	0.90	346 655	0.95	2 163	2.03	237 000	6.17	64 830	-0.84	630 948	0.10
2004	1 738 047	0.56	364 597	5.18	2 163	0.00	234 790	-0.93	64 280	-0.85	631 070	0.02
2005	1 816 802	4.53	366 287	0.46	2 163	0.00	274 213	16.79	68 928	7.23	631 097	0.00

Kaynak: 1976,1978 yılları için DPT verileri ile Maliye Bakanlığı verileri uyumlaştırılmıştır, 1980 yılından sonraki veriler ise Maliye Bakanlığından alınmıştır.

Not: Veriler eylül ayı başında alınan bilgilere göredir.

926 sayılı Türk Silahlı Kuvvetleri Personel Kanunu'na tabi personel hariçtir.

Köy ve mahalle muhtarları ile köy korucuları ne işçi ne memur kendilerine özgü bir statüde yer aldıklarından bu personel ile ilgili bilgi dahil edilmemiştir.

9.17 The distribution of free official permanent staffs according to the categories in general budget

Avukatlık hizmetler sınıfı	Emniyet hizmetler sınıfı	Din hizmetler sınıfı	Yardımcı hizmetler sınıfı	Hakim ve hizmetler sınıfı	Öğretim elemanları sınıfı	Year						
Legal services	Security services	Religious services	Support services	Judge and prosecutors services	Instructors services							
%	%	%	%	%	%	%						
524	38 324	-	35 777	-	6 237	1976						
607	15.84	44 411	15.88	41 460	15.88	160 264	15.88	6 705	7.50	-	-	1978
905	49.09	66 412	49.54	49 367	19.07	165 072	3.00	7 274	8.49	-	-	1980
905	0.00	66 555	0.22	49 931	1.14	165 403	0.20	7 279	0.07	-	-	1981
912	0.77	66 555	0.00	49 963	0.06	164 233	-0.71	9 046	24.28	-	-	1982
914	0.22	66 555	0.00	49 931	-0.06	164 488	0.16	9 320	3.03	-	-	1983
990	8.32	94 562	42.08	56 031	12.22	176 506	7.31	9 387	0.72	62	-	1984
990	0.00	94 178	-0.41	61 795	10.29	176 362	-0.08	9 365	-0.23	62	0.00	1985
990	0.00	99 175	5.31	67 275	8.87	176 493	0.07	9 381	0.17	62	0.00	1986
996	0.61	99 175	0.00	73 046	8.58	183 334	3.88	9 381	0.00	62	0.00	1987
996	0.00	103 375	4.23	77 865	6.60	184 353	0.56	10 007	6.67	110	77.42	1988
993	-0.30	104 325	0.92	77 859	-0.01	181 818	-1.38	10 328	3.21	110	0.00	1989
995	0.20	110 067	5.50	77 793	-0.08	180 713	-0.61	10 328	0.00	110	0.00	1990
1 049	5.43	109 958	-0.10	81 096	4.25	183 098	1.32	10 365	0.36	110	0.00	1991
1 019	-2.86	127 278	15.75	81 097	0.00	183 282	0.10	10 877	4.94	110	0.00	1992
1 064	4.42	127 238	-0.03	81 086	-0.01	185 360	1.13	10 887	0.09	110	0.00	1993
1 065	0.09	133 147	4.64	81 085	0.00	171 480	-7.49	10 924	0.34	110	0.00	1994
1 065	0.00	162 706	22.20	81 051	-0.04	174 987	2.05	10 907	-0.16	110	0.00	1995
1 067	0.19	162 989	0.17	81 101	0.06	174 507	-0.27	10 907	0.00	110	0.00	1996
1 075	0.75	167 020	2.47	81 095	-0.01	167 069	-4.26	10 907	0.00	110	0.00	1997
1 102	2.51	170 656	2.18	81 001	-0.12	167 579	0.31	10 907	0.00	110	0.00	1998
1 106	0.36	171 750	0.64	80 961	-0.05	166 957	-0.37	10 907	0.00	110	0.00	1999
1 109	0.27	182 138	6.05	80 957	0.00	164 769	-1.31	10 950	0.39	110	0.00	2000
1 112	0.27	184 423	1.25	80 967	0.01	171 309	3.97	11 015	0.59	540	390.91	2001
1 117	0.45	185 184	0.41	80 913	-0.07	169 651	-0.97	11 025	0.09	540	0.00	2002
1 107	-0.90	185 806	0.34	80 815	-0.12	167 239	-1.42	11 183	1.43	598	10.74	2003
1 144	3.34	186 820	0.55	80 795	-0.02	160 569	-3.99	11 221	0.34	598	0.00	2004
1 118	-2.27	198 492	6.25	80 790	-0.01	177 800	10.73	15 325	36.57	589	-1.51	2005

Source: For the years 1976 and 1978 PDP and Ministry of Finance data are adapted, the data after 1980 are taken from the Ministry of Finance

Note: Data is as of the beginning of September.

Personnel under Personnel Law.926 of Turkish Army is excluded.

Because of the village and neighborhood mukhtars and the village policeman have the special statutes, they are not included in a related table.

**9.18 Katma bütçeli kuruluşlardaki serbest memur kadrolarının hizmet sınıflarına göre dağılımı**

Yıl	Toplam		Genel idari hizmetler		Sağlık hizmetleri		Teknik hizmetler		Eğitim ve öğretim hizmetleri	
	Total	%	General administrative services	%	Health services	%	Technical services	%	Technical services	%
1986	176 562	-	52 323	-	15 299	-	25 081	-	1 675	-
1987	184 472	4.48	54 566	4.29	15 598	1.95	26 034	3.80	1 665	-0.60
1988	184 516	0.02	55 077	0.94	15 645	0.30	26 032	-0.01	1 617	-2.88
1989	189 398	2.65	55 205	0.23	16 667	6.53	26 282	0.96	1 573	-2.72
1990	189 360	-0.02	55 313	0.20	16 823	0.94	26 239	-0.16	1 507	-4.20
1991	200 123	5.68	55 963	1.18	17 511	4.09	25 802	-1.67	1 560	3.52
1992	200 928	0.40	56 648	1.22	17 916	2.31	25 816	0.05	1 484	-4.87
1993	278 332	38.52	69 932	23.45	21 949	22.51	28 891	11.91	1 548	4.31
1994	278 638	0.11	69 132	-1.14	22 294	1.57	29 091	0.69	1 618	4.52
1995	272 894	-2.06	69 352	0.32	22 467	0.78	29 183	0.32	1 529	-5.50
1996	274 491	0.59	70 171	1.18	22 607	0.62	29 030	-0.52	1 522	-0.46
1997	274 804	0.11	70 561	0.56	23 407	3.54	29 188	0.54	1 513	-0.59
1998	278 970	1.52	71 859	1.84	24 914	6.44	30 039	2.92	1 453	-3.97
1999	282 161	1.14	72 299	0.61	26 393	5.94	30 861	2.74	1 444	-0.62
2000	283 194	0.37	73 086	1.09	27 324	3.53	31 147	0.93	1 422	-1.52
2001	284 551	0.48	74 139	1.44	27 854	1.94	31 158	0.04	1 401	-1.48
2002	289 390	1.70	77 789	4.92	28 735	3.16	31 265	0.34	1 385	-1.14
2003	291 596	0.76	78 390	0.77	29 236	1.74	31 411	0.47	1 421	2.60
2004	297 940	2.18	84 349	7.60	29 519	0.97	31 668	0.82	1 467	3.24
2005	289 632	-2.79	81 074	-3.88	29 453	-0.22	26 053	-17.73	1 517	3.41

Kaynak: 1976,1978 yılları için DPT verileri ile Maliye Bakanlığı verileri uyumlaştırılmıştır, 1980 yılından sonraki veriler ise Maliye Bakanlığında alınmıştır.

Not: Veriler eylül ayı başında alınanbilgilere göre dir.

926 sayılı Türk Silahlı Kuvvetleri Personel Kanunu'na tabi personel hariçtir.

Köy ve mahalle muhtarları ile köy korucuları ne işçi ne memur kendilerine özgü bir statüde yer aldıklarından bu personel ile ilgili bilgi dahil edilmemiştir.

9.18 The distribution of free official permanent staffs according to the categories in additional budget

Avukatlık hizmetler sınıfı		Din hizmetler sınıfı		Yardımcı hizmetler sınıfı		Öğretim elemanları sınıfı		Year
Legal services	%	Religious services	%	Support services	%	Instructors services	%	
609	-	120	-	40 846	-	40 609	-	1986
629	3.28	120	0.00	42 894	5.01	42 965	5.80	1987
655	4.13	116	-3.33	42 409	-1.13	42 965	0.00	1988
660	0.76	115	-0.86	42 210	-0.47	46 686	8.66	1989
658	-0.30	115	0.00	42 005	-0.49	46 700	0.03	1990
670	1.82	113	-1.74	42 626	1.48	55 878	19.65	1991
677	1.04	114	0.88	42 410	-0.51	55 863	-0.03	1992
758	11.96	136	19.30	51 395	21.19	103 723	85.67	1993
759	0.13	135	-0.74	50 480	-1.78	105 129	1.36	1994
762	0.40	134	-0.74	44 662	-11.53	104 805	-0.31	1995
723	-5.12	134	0.00	44 814	0.34	105 590	0.75	1996
758	4.84	134	0.00	43 653	-2.59	105 590	0.00	1997
759	0.13	133	-0.75	41 477	-4.98	108 336	2.60	1998
764	0.66	133	0.00	40 315	-2.80	109 952	1.49	1999
761	-0.39	130	-2.26	39 308	-2.50	110 016	0.06	2000
770	1.18	130	0.00	38 434	-2.22	110 665	0.59	2001
786	2.08	132	1.54	36 943	-3.88	112 355	1.53	2002
798	1.53	135	2.27	36 046	-2.43	114 159	1.61	2003
865	8.40	162	20.00	34 899	-3.18	115 011	0.75	2004
818	-5.43	181	11.73	33 575	-3.79	116 961	1.70	2005

Source: For the years 1976 and 1978 PDP and Ministry of Finance data are adapted, the data after 1980 are taken from the Ministry of Finance

Note: Data is as of the beginning of September.

Personnel under Personnel Law.926 of Turkish Army is excluded.

Because of the village and neighborhood mukhtars and the village policeman have the special statutes, they are not included in a related table.



### 9.19 Katma bütçeli kuruluşlardaki serbest personel kadrolarının dağılımı

The distribution of the free personnel permanent staffs in the foundations under additional budget

Yıl Year	Toplam personel				İşçi - Employees				Sözleşmeli personel		Akademik personel	
	Total		Memur Public		Geçici Casual		Sürekli Regular		Contracted personnel		Academic personnel	
	personnel	%	official	%	Casual	%	Regular	%	personnel	%	personnel	%
1980	238 407	-	102 798	-	39 412	-	68 964	-	1 296	-	25 937	-
1981	244 197	2.43	103 191	0.38	43 921	11.44	69 019	0.08	1 297	0.08	26 769	3.21
1982	215 513	-11.75	103 961	0.75	40 627	-7.50	69 063	0.06	1 862	43.56	-	-
1983	250 798	16.37	114 384	10.03	39 484	-2.81	64 017	-7.31	2 043	9.72	30 870	-
1984	313 462	24.99	131 223	14.72	76 225	93.05	73 087	14.17	1 566	-23.35	31 361	1.59
1985	298 468	-4.78	132 691	1.12	80 369	5.44	83 567	14.34	1 841	17.56	-	-
1986	347 560	16.45	140 849	6.15	80 251	-0.15	83 584	0.02	2 267	23.14	40 609	-
1987	353 737	1.78	141 551	0.50	83 533	4.09	83 325	-0.31	2 363	4.23	42 965	5.80
1988	346 060	-2.17	141 021	-0.37	75 726	-9.35	83 650	0.39	2 698	14.18	42 965	0.00
1989	350 644	1.32	142 706	1.19	72 922	-3.70	85 130	1.77	3 492	29.43	46 394	7.98
1990	356 078	1.55	144 324	1.13	75 302	3.26	86 595	1.72	3 171	-9.19	46 686	0.63
1991	371 169	4.24	144 245	-0.05	75 145	-0.21	92 924	7.31	3 682	16.11	55 803	19.53
1992	385 705	3.92	152 893	6.00	71 701	-4.58	84 433	-9.14	3 413	-7.31	73 265	31.29
1993	500 468	29.75	174 609	14.20	107 178	49.48	111 573	32.14	3 385	-0.82	103 723	41.57
1994	483 485	-3.39	173 509	-0.63	111 074	3.64	90 517	-18.87	3 256	-3.81	105 129	1.36
1995	410 837	-15.03	168 089	-3.12	34 228	-69.18	100 949	11.52	2 766	-15.05	104 805	-0.31
1996	407 465	-0.82	274 491	63.30	32 845	-4.04	97 466	-3.45	2 663	-3.72	-	-
1997	406 484	-0.24	274 804	0.11	32 534	-0.95	95 999	-1.51	3 147	18.17	-	-
1998	409 463	0.70	278 970	1.50	32 858	1.00	94 243	-1.80	3 392	7.80	-	-
1999	411 382	0.50	282 161	1.10	32 591	-0.80	93 266	-1.00	3 364	-0.80	-	-
2000	410 598	-0.20	283 194	0.40	32 406	-0.60	91 716	-1.70	3 282	-2.40	-	-
2001	405 794	-1.20	284 551	0.50	12 441	-61.60	105 497	15.00	3 305	0.70	-	-
2002	411 742	1.47	289 390	1.70	12 624	1.47	105 640	0.14	4 088	23.69	-	-
2003	411 253	-0.12	291 596	0.76	12 486	-1.09	103 370	-2.15	3 801	-7.02	-	-
2004	415 700	1.08	297 940	2.18	12 548	0.50	100 817	-2.47	4 395	15.63	-	-
2005	357 178	-14.08	288 983	-3.01	12 997	3.58	51 011	-49.40	4 187	-4.73	-	-

Kaynak: Maliye Bakanlığı Bütçe ve Mali Kontrol Genel Müdürlüğü  
kayıtlarından alınmıştır.

Not: 926 sayılı Türk Silahlı Kuvvetleri Personel Kanunu'na tabi personel hariçtir.  
Köy ve mahalle muhtarları ile köy korucuları ne işçi ne memur kendilerine özgü  
bir statüde yer aldıklarından ilgili tabloda yer almamaktadır

Source: The Ministry of Finance Budget and General Directorate  
and Budget of Fiscal Control.

Note: Personnel under the Law.926 of Turkish Army is excluded.  
Because of the village and neighborhood mukhtars and  
the village policeman have the special statutes, they are  
not included in a related table.

Bu bölümdeki veriler, TÜİK tarafından Tarım, Orman ve Köyişleri Bakanlığı'nın illere yayılmış olan örgütü aracılığı ile derlenmektedir.

Ülkemizin tarımsal varlığını ve tarımsal bünyesini gösteren bilgiler genel tarım sayımları ve cari tarım istatistikleri olarak iki kaynaktan elde edilmektedir.

### GENEL TARIM SAYIMLARI

Genel tarım sayımları, TÜİK tarafından sonu sıfır (0) ile biten her 10 yılda bir uygulanmakta idi. 1980 yılından itibaren sonu bir (1) ile biten her 10 yılda bir yapılmaktadır.

**Anket Birimi:** Anket birimi tarımsal işletmelerdir. Kırsal yörelerde tarımsal işletme genellikle hanehalkına eşittir. Tarımsal İşletme: Yasal durumu ne olursa olsun, sahip olduğu ortaklık, yarıncılık ya da kiralama şeklinde işlediği arazinin büyüklüğüne bakılmaksızın kendi adına bitkisel üretim yapan ya da küçükbaş veya büyükbaş hayvan besleyen yahut hem bitkisel üretim hem hayvancılık yapan tek yönetim altındaki ekonomik birimdir. Tek yönetim: bir birey ya da hanehalkı; ortaklaşa olarak iki ya da daha çok birey ya da hanehalkları; bir kooperatif, şirket ya da devlet kurumu gibi tüzel kişi olabilir.

### CARİ TARIM İSTATİSTİKLERİ

Belli bir tarım yılı içinde meydana gelen tarımsal çalışmalara ilişkin bilgilerdir. Seçilmiş tarım istatistiklerinin kapsamına giren konular ve izlenen bilgi toplama biçimi aşağıdaki gibi özetlenebilir:

**Tarla Ürünü:** Tarla ürünlerine ilişkin ekilen ve hasat edilen alan ile üretim ve verim, yılda bir defa Ekim ayında kesin ürün karnesi ile derlenmektedir.

**Meyve üretimi:** Meyve üretimine ilişkin veriler, "Meyveler kesin ürün karnesi" ile Eylül-Ekim aylarında toplanır. Yalnız turuncğiller üretimine ilişkin veriler bir sonraki yılın Mart ayında alınır. Turuncğil üretimleri 1964 yılına kadar adet olarak verilmiş olup aşağıdaki yaklaşık ilişkiler kullanılarak tona çevrilmiştir:

1 kg portakal	= 7 adet
1 kg limon	= 9 adet
1 kg mandalin	= 12 adet
1 kg altıntop	= 3 adet
1 kg turunç	= 8 adet

**Sebze Üretimi:** Açıkta sebze yetiştiriciliğine ilişkin veriler Eylül-Ekim aylarında doldurulan "Açıkta Sebze Yetiştiriciliği Kesin Ürün Karnesi" inden elde edilmiştir.

**Sağılan Hayvan Sayısı:** Büyükbaş hayvanlarda 2+yaş, küçükbaş hayvanlarda 1+yaştaki dişi hayvanlar üzerinden hesaplanır.

**Süt Üretimi:** Önceden saptanmış olan erişkin dişilerde sağılma oranı erişkin dişi hayvan sayısına uygulanarak, yıl içinde sağılan hayvan sayısı bulunur. Bu sayıya hayvan başına süt verimi uygulanarak süt üretimi saptanır.

**Et üretimi:** Kesilen hayvan sayısının karkas ağırlıkları ile değerlendirilmesinden elde edilir.

**Tarımsal Araç ve Gereçler:** Tarımsal araç ve gereçler konusunda, çiftçilerin elindekilerini saptamak amacıyla, ilçe tarım müdürlüklerinden ve ayrıca devlet kuruluşlarından bilgi toplanmaktadır.

Agriculture, Hunting and Forestry statistics are collected by TURKSTAT in collaboration with the countrywide network of the Ministry of Agriculture, Forestry and Rural Affairs.

Statistical data concerning the agricultural structure and wealth of Turkey are gathered from two major sources: Censuses of agriculture and current agricultural statistics.

### CENSUSES OF AGRICULTURE

TURKSTAT conducted agricultural censuses every ten years in the years ending with zero (0), until 1980. Agricultural censuses have been conducted every ten years, in the years ending with one (1) since 1980.

**Unit of Survey:** The unit of survey is an agricultural holding. In rural areas a household constitutes an agricultural holding.

**Agricultural holding:** An agricultural Holding is an economic unit of agricultural production under single management comprising all livestock kept and all land used wholly or partly for agricultural production purposes, without regard to title, legal form, or size. Single management may be exercised by an individual or households, or by a juridical person such as a corporation, cooperative or government agency.

### CURRENT AGRICULTURAL STATISTICS

Current agricultural statistics pertain to the agricultural activities of a certain crop year. Subjects covered in current agricultural statistics and the methods of data collection are summarized as follows:

**Field Crop:** Data pertaining to a sown and harvested area. Production and yield of field crops are compiled once a year in October by final crop reports.

**Fruit Production:** Data for fruit production is collected with "Final Crop Reports" in September and October with the exception of data for citrus fruit production which are obtained during March of the following year. Production of citrus is expressed as numbers until 1964. Citrus production is expressed in kilograms as defined below:

1 kg of oranges	= 7 oranges
1 kg of lemons	= 9 lemons
1 kg of mandarins	= 12 mandarins
1 kg of grapefruits	= 3 grapefruits
1 kg of sour oranges	= 8 sour oranges

**Vegetable production:** Data related to open vegetable growing are compiled from "Certain Open Vegetable Growing Form" that filled in September-October.

**Number of Milked animals:** The number of milked animals is defined for female cattle and buffalo of age two and over, and for female sheep and goats of age one and over.

**Milk Production:** Milk production is computed by multiplying the number of animals which can be milked by milking rate and annual milk yield rate.

**Meat production:** Meat production is obtained by multiplying the number of slaughtered animals by carcass weights.

**Agricultural Tools and Equipment:** Data for agricultural equipment and tools are collected from governmental organizations and agricultural directorates, and cover the equipment and tools owned by the farmers.

## TARIMSAL FİYATLAR

Çiftçinin Eline Geçen Fiyatlar (ÇEF), çiftçinin ürettiği veya yetiştirdiği ürünleri aracı kullanmadan doğrudan perakende veya toptan satması ile oluşan fiyattır.

Tarımsal fiyatlarla ilgili çalışmalara 1935 yılında başlanmıştır. 1985 yılına kadar çiftçinin eline geçen fiyatlar yılda 6 kez derlenmekte iken, bu yıldan itibaren aylık olarak derlenmeye başlanmıştır. Tarım ve Köyişleri Bakanlığının il ve ilçe teşkilatları aracılığı ile derlenen ÇEF fiyatları, Türkiye için tartılı ve aritmetik ortalama olarak hesaplamaları yapıp kullanıcılara sunulmaktadır.

Tablo 9.29'daki çiftçinin eline geçen fiyatlar (ÇEF), seçilmiş 29 bitkisel ürünün fiyatından oluşmaktadır. Seçilmiş bitkisel ürünler şunlardır: Buğday, arpa, mısır, kuru fasulye, mercimek, nohut, pamuk, şekerpancarı, tütün, ayçiçeği, yerfıstığı, susam, patates, kuru soğan, kuru sarımsak, elma, şeftali, üzüm, kayısı, incir, antepfıstığı, ceviz, fındık, badem, kestane, limon, mandalin, portakal ve altıntop.

## AGRICULTURAL PRICES

Prices Received by Farmer (PRF): PRF is the retail or wholesale unit price that farmer receives by directly selling (without using brokers) their products which he/she produced or grew.

The studies related to agricultural prices were begun in the year of 1935. Until 1985 prices received by farmers were collected six times in a year. Since 1985, these prices have been compiled monthly. PRF which have been compiled in collaboration with the province and district offices of the Ministry of Agriculture and Rural Affairs (MARA) are presented as weighted and simple arithmetic mean of prices for Turkey to users.

Prices received by farmers (PRF) of Table 9.29 consist of prices of selected 29 crop products. Selected crop products are as follow: Wheat, barley, maize, dry beans, lentils, chickpeas, cotton, sugar beets, tobacco, sunflower, groundnuts, sesame, potatoes, dry onions, dry garlic, apples, peaches, grapes, apricots, figs, pistachios, walnuts, hazelnut, almonds, chestnuts, lemons, mandarins, oranges and grapefruits.

### 10.1 Seçilmiş tahıl ürünleri üretimi Production of selected cereals

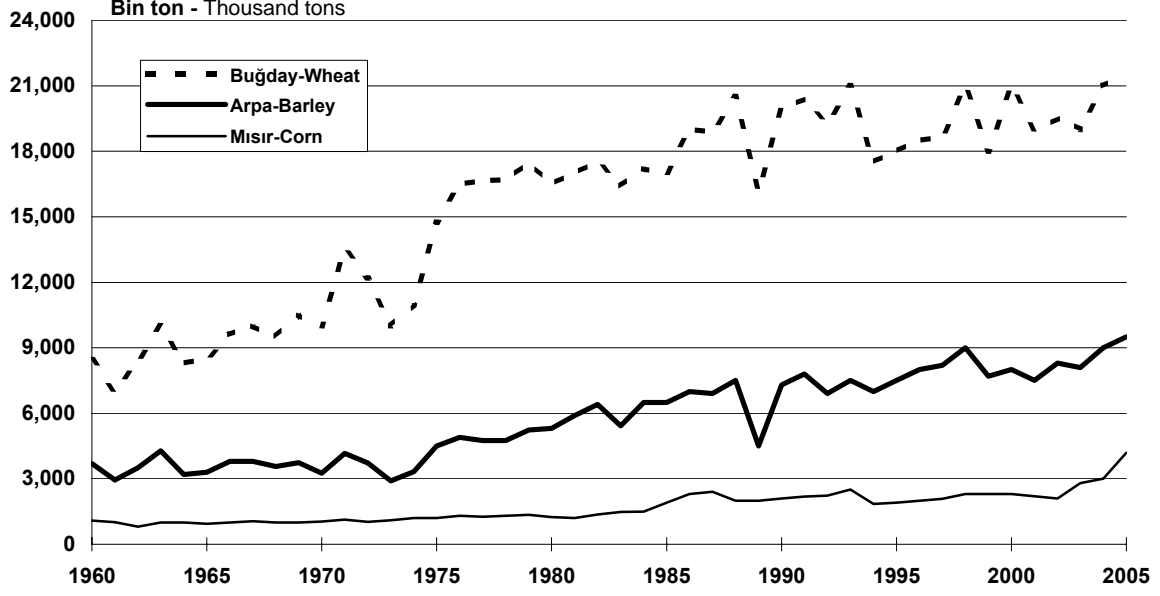

Kaynak - Source:10.3

### 10.2 Seçilmiş endüstriyel bitkiler üretimi Production of selected industrial crops

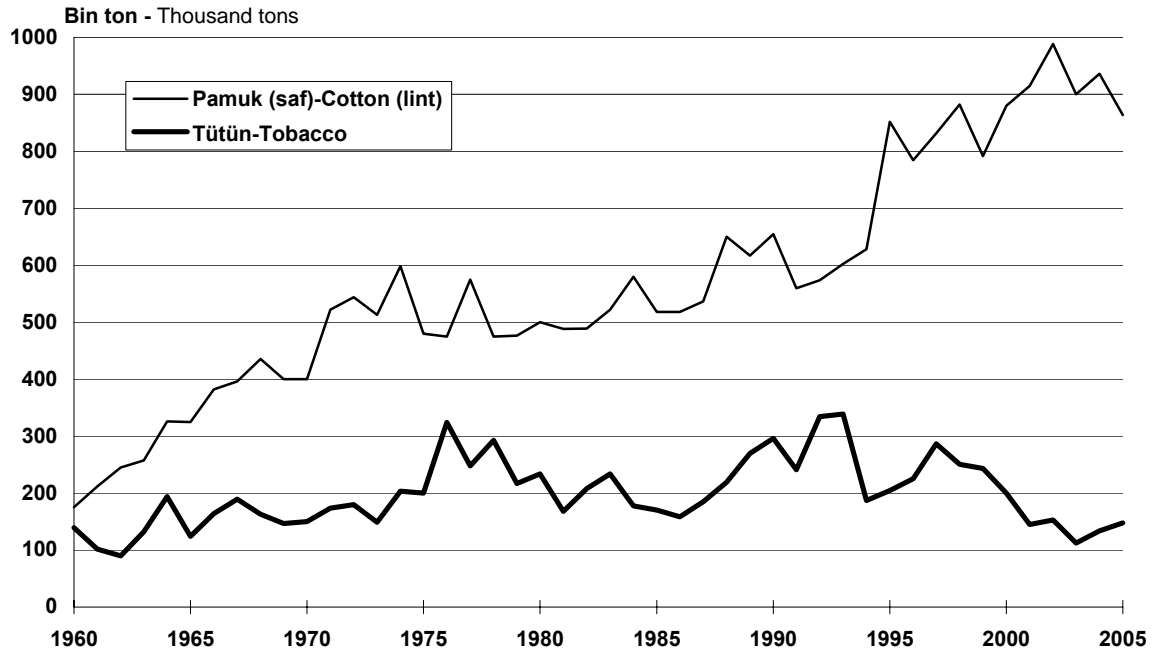

Kaynak-Source: 10.7

### 10.3 Seçilmiş baklagiller üretimi Production of selected pulses

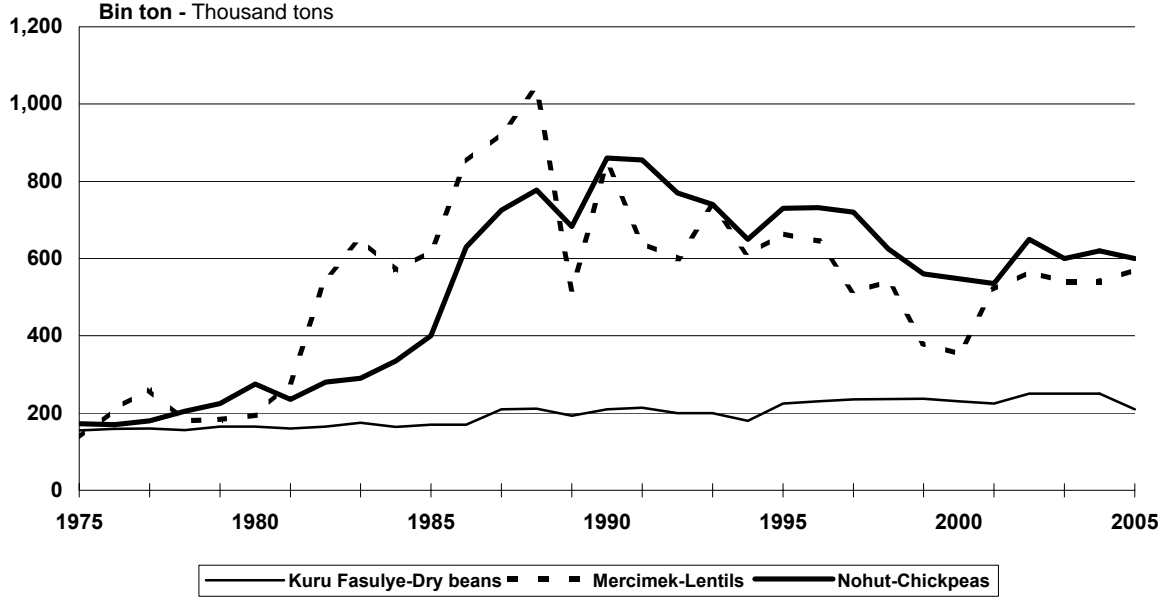

### 10.4 Seçilmiş yumru bitkiler üretimi Production of selected tuber crops

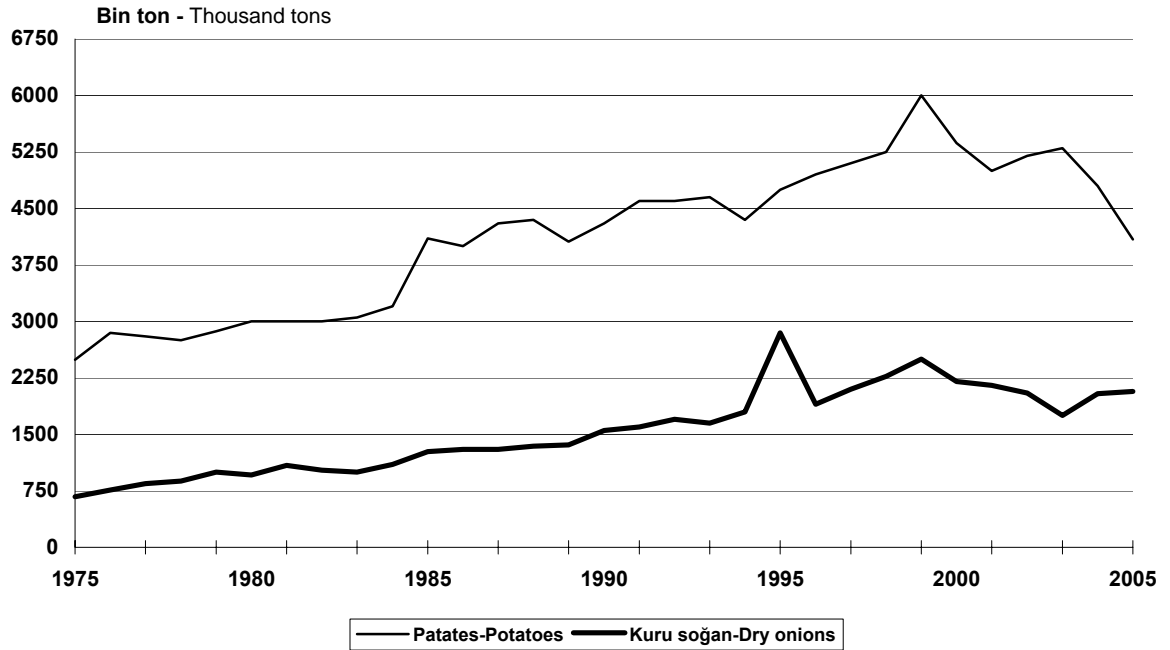

### 10.5 Süt üretimi Milk production

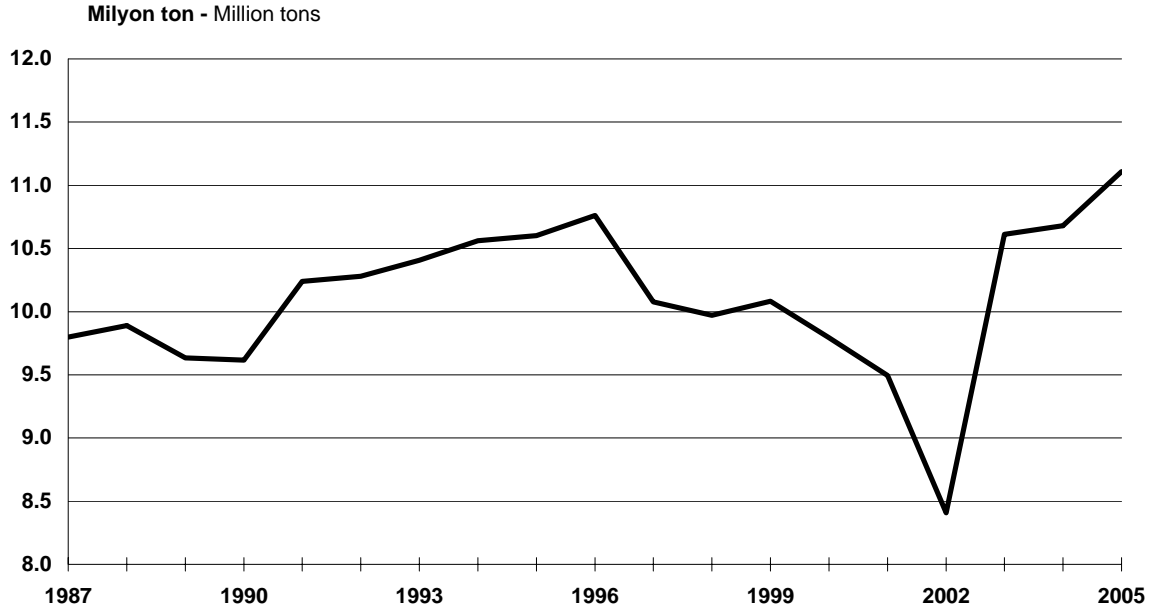

Kaynak - Source:10.21

### 10.6 Et üretimi Meat production

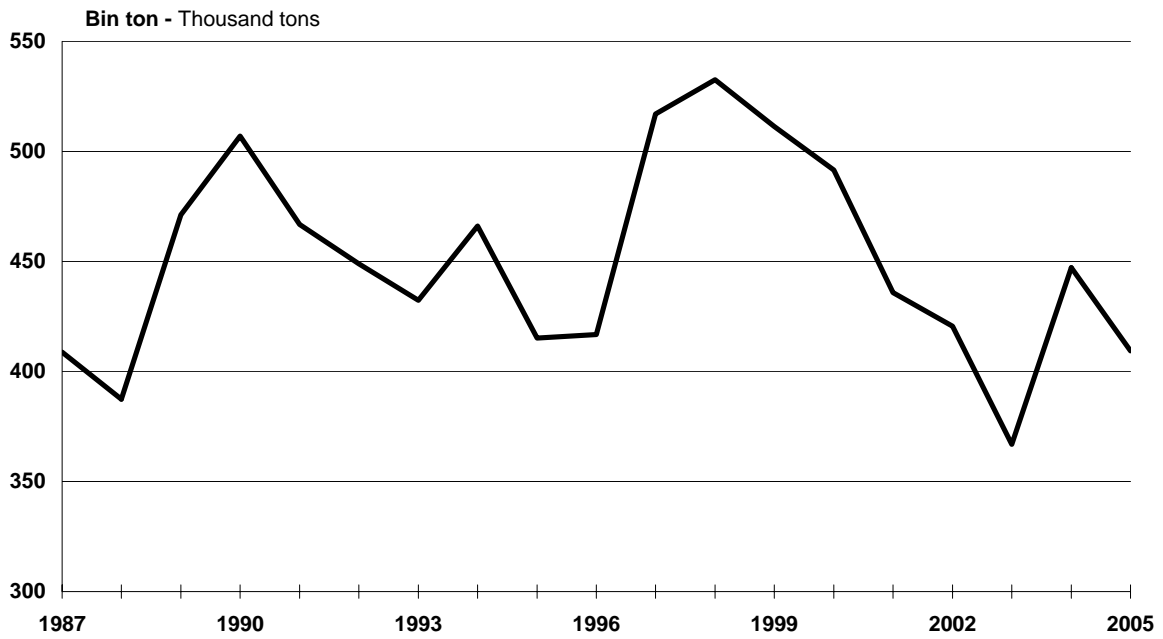

Kaynak-Source:10.23

### 10.7 Bal üretimi Honey production

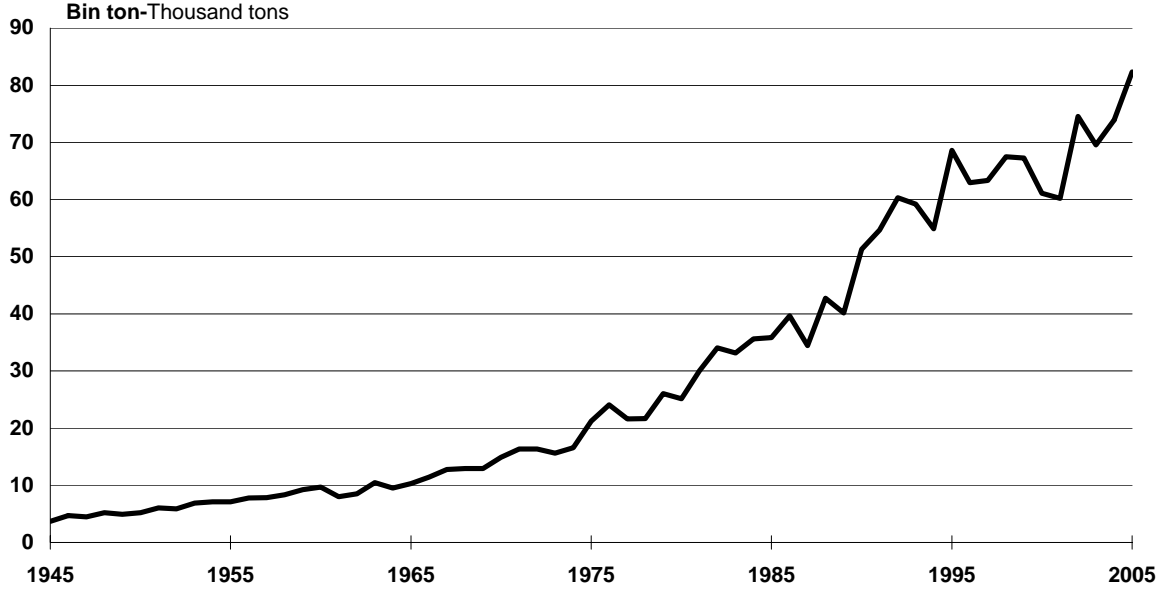

Kaynak - Source: 10.24

### 10.8 Yumurta üretimi Egg production

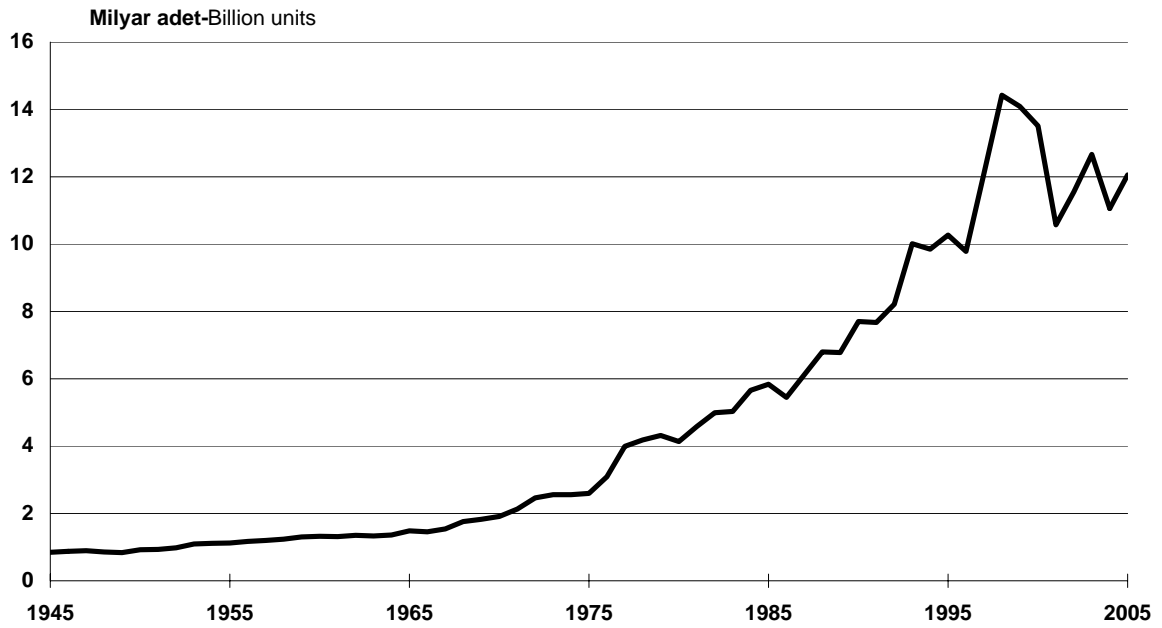

Kaynak - Source: 10.26

**10.1 Tarım ve orman alanları**  
Agricultural land and forest area

Bin hektar - Thousand hectares

Yıl Year	İşlenen tarla alanı Area cultivated			Sebze bahçeleri Vegetable gardens (1)	Bağlar Vineyards	Meyve ağaçlarının kapladığı alan Orchards	Zeytin ağaçlarının kapladığı alan Olive groves	Ormanlar Forests
	Toplam Total	Ekilen Area sown	Nadas Fallow					
1948	13 900	9 477	4 423	-	536	695	277	10 492
1949	13 264	8 990	4 274	-	556	695	284	10 492
1950	14 542	9 868	4 674	-	561	608	297	10 418
1951	15 272	10 600	4 672	-	593	620	352	10 418
1952	17 361	11 775	5 586	-	649	635	382	10 418
1953	18 812	13 021	5 791	-	671	639	397	10 418
1954	19 616	13 208	6 408	-	690	648	422	10 418
1955	20 998	14 205	6 793	-	707	660	443	10 418
1956	22 453	14 556	7 897	-	728	681	467	10 418
1957	22 161	14 392	7 769	-	743	690	476	10 418
1958	22 765	14 764	8 001	-	710	696	513	10 584
1959	22 940	15 020	7 920	-	770	711	537	10 584
1960	23 264	15 305	7 959	-	782	730	548	10 584
1961	23 076	15 128	7 948	-	775	778	586	10 584
1962	23 215	15 167	8 048	-	802	800	599	10 584
1963	23 913	15 276	8 637	-	794	806	607	10 584
1964	23 843	15 367	8 476	-	800	813	636	10 584
1965	23 841	15 294	8 547	-	800	862	643	10 584
1966	23 982	15 454	8 528	-	830	888	666	10 584
1967	23 858	15 515	8 343	-	840	900	674	12 578
1968	24 092	15 400	8 692	416	848	938	723	18 273
1969	24 672	15 848	8 824	445	838	951	726	18 273
1970	24 296	15 591	8 705	448	845	1 019	731	18 273
1971	24 527	15 924	8 603	451	847	1 044	740	18 273
1972	25 043	16 047	8 996	530	850	1 052	751	18 273
1973	25 014	16 062	8 952	530	816	1 153	775	19 136
1974	24 660	16 154	8 506	501	795	1 187	785	20 170
1975	24 418	16 241	8 177	490	790	1 163	801	20 170
1976	24 265	16 343	7 922	619	768	1 263	810	20 170
1977	24 478	16 537	7 941	592	760	1 290	816	20 155
1978	24 549	16 349	8 200	571	790	1 321	811	20 155
1979	24 995	16 607	8 388	616	850	1 352	812	20 155
1980	24 560	16 372	8 188	596	820	1 386	813	20 199
1981	24 915	16 711	8 204	568	800	1 397	833	20 199
1982	23 581	16 967	6 614	618	655	1 426	811	20 199
1983	23 018	17 164	5 854	678	655	1 453	814	20 199
1984	23 874	17 453	6 421	628	625	1 470	816	20 199
1985	23 933	17 908	6 025	662	625	1 489	821	20 199
1986	23 920	18 149	5 771	638	600	1 490	835	20 199
1987	24 355	18 781	5 574	609	590	1 517	856	20 199
1988	24 174	18 995	5 179	612	590	1 531	856	20 199
1989	24 270	19 036	5 234	610	597	1 563	857	20 199
1990	24 192	18 868	5 324	635	580	1 583	866	20 199
1991	23 979	18 776	5 203	652	586	1 560	877	20 199
1992	23 900	18 811	5 089	663	576	1 565	871	20 199
1993	23 827	18 940	4 887	654	567	1 615	872	20 199
1994	23 896	18 641	5 255	709	567	1 618	881	20 199
1995 (2)	23 588	18 464	5 124	785	565	1 340	556	20 199
1996	23 729	18 635	5 094	785	560	1 344	568	20 199
1997	23 522	18 605	4 917	775	545	1 364	658	20 703
1998	23 656	18 751	4 905	783	541	1 389	600	20 703
1999	23 489	18 450	5 039	790	535	1 393	595	20 703
2000	23 033	18 207	4 826	793	535	1 418	600	20 703
2001	23 001	18 087	4 914	799	525	1 425	600	20 703
2002	23 163	18 123	5 040	831	530	1 435	620	20 703
2003	22 554	17 563	4 991	818	530	1 500	625	20 703
2004	23 066	18 110	4 956	805	520	1 558	644	21 189
2005*	23 024	18 148	4 876	806	516	1 598	662	21 189

(1) 1968 yılına kadar meyve ağaçlarının kapladığı alan içinde gösterilmiştir.

(2) 1995 yılından itibaren sadece meyve ve zeytin kapalı alanları verilmiş olup dağıntık ağaçların kapladığı alan dahil edilmemiştir

(1) Until 1968, related data were included in orchards.

(2) Since 1995, only the closed area of fruit and olive trees are given, the area of scattered trees are not included



**10.2 Seçilmiş tahıl ürünleri ekilen alanı**

Selected cereals area sown

Hektar - Hectare

Yıl Year	Toplam				Yıl Year	Toplam			
	Total (1)	Buğday Wheat	Arpa Barley	Mısır Corn		Total (1)	Buğday Wheat	Arpa Barley	Mısır Corn
1925	4 842 584	3 129 640	862 988	474 834	1965	12 960 000	7 900 000	2 770 000	650 000
1926	6 371 861	3 541 984	1 529 258	346 729	1966	12 973 750	7 950 000	2 710 000	655 000
1927	4 110 790	2 439 838	1 010 360	174 914	1967	13 013 600	8 000 000	2 725 000	675 000
1928	5 456 900	2 842 500	1 553 700	342 200	1968	13 131 500	8 250 000	2 730 000	655 000
1929	5 255 226	2 774 420	1 380 400	463 801	1969	13 475 250	8 660 000	2 687 000	659 000
1930	5 298 831	2 809 300	1 513 300	378 501	1970	13 239 700	8 600 000	2 590 000	648 000
1931	5 479 648	2 902 290	1 484 180	420 701	1971	13 324 700	8 700 000	2 600 000	635 000
1932	4 874 977	2 656 467	1 365 050	364 200	1972	13 184 800	8 730 000	2 530 000	617 000
1933	5 262 995	2 686 472	1 376 488	447 482	1973	13 304 625	8 850 000	2 550 000	625 000
1934	5 901 988	3 155 761	1 609 250	436 772	1974	13 189 320	8 750 000	2 580 000	620 000
1935	6 404 071	3 429 404	1 724 020	409 361	1975	13 608 550	9 250 000	2 600 000	600 000
1936	6 777 005	3 530 257	1 817 713	423 576	1976	13 580 870	9 250 000	2 635 000	600 000
1937	6 397 949	3 303 109	1 747 761	471 649	1977	13 585 250	9 325 000	2 620 000	580 000
1938	7 314 145	3 830 341	1 959 695	469 341	1978	13 483 000	9 300 000	2 600 000	580 000
1939	7 663 852	4 021 551	2 024 846	469 034	1979	13 771 200	9 400 000	2 800 000	585 000
1940	8 199 898	4 381 420	2 092 789	509 990	1980	13 291 500	9 020 000	2 800 000	583 000
1941	8 173 364	4 394 073	2 037 103	502 210	1981	13 638 250	9 250 000	2 965 000	580 000
1942	8 121 064	4 369 455	1 931 576	633 467	1982	13 421 685	9 000 000	3 137 000	580 000
1943	6 613 439	3 502 204	1 490 329	627 048	1983	13 322 299	9 230 000	2 900 000	550 000
1944	6 974 785	3 740 452	1 655 127	577 914	1984	13 403 175	9 000 000	3 250 000	550 000
1945	6 893 886	3 742 006	1 625 410	510 071	1985	13 844 625	9 350 000	3 350 000	567 000
1946	7 193 263	3 830 504	1 735 996	565 551	1986	13 780 100	9 350 000	3 343 000	560 000
1947	7 631 092	4 176 913	1 804 726	534 637	1987	13 845 605	9 415 000	3 314 000	570 000
1948	8 070 816	4 538 190	1 828 240	534 938	1988	13 816 925	9 435 000	3 445 000	500 000
1949	7 525 340	4 007 810	1 758 719	600 579	1989	13 740 895	9 351 000	3 440 000	510 000
1950	8 244 182	4 477 191	1 901 910	593 161	1990	13 710 615	9 450 000	3 350 000	515 000
1951	8 804 700	4 789 800	2 059 400	623 000	1991	13 971 840	9 630 000	3 450 000	518 000
1952	9 868 000	5 400 000	2 312 000	642 000	1992	13 933 945	9 600 000	3 440 000	525 000
1953	11 077 200	6 410 000	2 437 000	620 900	1993	14 198 295	9 800 000	3 485 000	550 000
1954	11 271 300	6 405 000	2 500 000	720 000	1994	14 144 550	9 800 000	3 500 000	485 000
1955	12 078 900	7 060 000	2 640 000	706 000	1995	13 816 470	9 400 000	3 525 000	515 000
1956	12 370 200	7 335 000	2 612 000	721 000	1996	13 946 030	9 350 000	3 650 000	550 000
1957	12 207 000	7 157 000	2 630 000	709 000	1997	13 972 473	9 340 000	3 700 000	545 000
1958	12 546 500	7 450 000	2 700 000	690 000	1998	14 074 700	9 400 000	3 750 000	550 000
1959	12 687 400	7 535 000	2 750 000	700 000	1999	13 925 743	9 380 000	3 650 000	518 000
1960	12 945 000	7 700 000	2 836 000	695 000	2000	13 962 638	9 400 000	3 629 000	555 000
1961	12 865 300	7 717 000	2 786 000	705 000	2001	13 907 355	9 350 000	3 640 000	550 000
1962	12 965 000	7 800 000	2 800 000	667 000	2002	13 785 650	9 300 000	3 600 000	500 000
1963	13 016 700	7 850 000	2 850 000	670 000	2003	13 413 600	9 100 000	3 400 000	560 000
1964	12 930 000	7 870 000	2 750 000	680 000	2004	13 827 435	9 300 000	3 600 000	545 000
					2005*	13 893 241	9 250 000	3 650 000	600 000

(1) Tahıl ürünlerinin tümünü kapsar.

(1) Includes all cereals.

**10.3 Seçilmiş tahıl ürünleri üretimi**  
Selected cereals production

Ton - Tons

Yıl	Buğday	Arpa	Mısır	Yıl	Buğday	Arpa	Mısır
Year	Wheat	Barley	Corn	Year	Wheat	Barley	Corn
1925	1 075 287	1 251 541	523 423	1965	8 500 000	3 300 000	945 000
1926	2 469 367	1 432 735	388 677	1966	9 600 000	3 800 000	1 000 000
1927	1 333 151	629 281	129 422	1967	10 000 000	3 800 000	1 050 000
1928	1 641 072	900 127	417 586	1968	9 520 000	3 560 000	1 000 000
1929	2 718 143	1 699 114	623 221	1969	10 500 000	3 740 000	1 000 000
1930	2 586 377	1 536 589	470 744	1970	10 000 000	3 250 000	1 040 000
1931	2 992 631	1 804 558	563 755	1971	13 500 000	4 170 000	1 135 000
1932	1 935 800	1 167 607	426 354	1972	12 200 000	3 725 000	1 030 000
1933	2 671 212	1 598 553	549 646	1973	10 000 000	2 900 000	1 100 000
1934	2 713 732	1 672 348	489 093	1974	11 000 000	3 330 000	1 200 000
1935	2 521 277	1 371 511	456 333	1975	14 750 000	4 500 000	1 200 000
1936	3 853 290	2 153 636	684 729	1976	16 500 000	4 900 000	1 310 000
1937	3 693 812	2 185 699	558 085	1977	16 650 000	4 750 000	1 265 000
1938	4 278 815	2 386 717	598 845	1978	16 700 000	4 750 000	1 300 000
1939	4 191 528	2 275 460	635 855	1979	17 500 000	5 240 000	1 350 000
1940	4 067 950	2 249 314	757 309	1980	16 500 000	5 300 000	1 240 000
1941	3 483 147	1 758 246	647 467	1981	17 000 000	5 900 000	1 200 000
1942	4 263 282	2 164 781	852 828	1982	17 500 000	6 400 000	1 360 000
1943	3 509 507	1 665 322	874 265	1983	16 400 000	5 425 000	1 480 000
1944	3 148 396	1 403 049	508 296	1984	17 200 000	6 500 000	1 500 000
1945	2 189 318	934 309	294 739	1985	17 000 000	6 500 000	1 900 000
1946	3 648 383	1 653 592	594 838	1986	19 000 000	7 000 000	2 300 000
1947	3 245 904	1 511 752	530 790	1987	18 900 000	6 900 000	2 400 000
1948	4 867 093	2 167 396	695 651	1988	20 500 000	7 500 000	2 000 000
1949	2 516 523	1 246 536	724 479	1989	16 200 000	4 500 000	2 000 000
1950	3 871 926	2 047 018	627 987	1990	20 000 000	7 300 000	2 100 000
1951	5 600 000	2 700 000	850 000	1991	20 400 000	7 800 000	2 180 000
1952	6 447 000	3 189 000	837 000	1992	19 300 000	6 900 000	2 225 000
1953	8 000 000	3 640 000	759 700	1993	21 000 000	7 500 000	2 500 000
1954	4 900 000	2 400 000	914 000	1994	17 500 000	7 000 000	1 850 000
1955	6 900 000	2 985 000	855 000	1995	18 000 000	7 500 000	1 900 000
1956	6 400 000	2 900 000	858 000	1996	18 500 000	8 000 000	2 000 000
1957	8 300 000	3 650 000	750 000	1997	18 650 000	8 200 000	2 080 000
1958	8 550 000	3 600 000	900 000	1998	21 000 000	9 000 000	2 300 000
1959	7 852 000	3 300 000	1 000 000	1999	18 000 000	7 700 000	2 297 000
1960	8 450 000	3 700 000	1 090 000	2000	21 000 000	8 000 000	2 300 000
1961	7 000 000	2 948 000	1 017 000	2001	19 000 000	7 500 000	2 200 000
1962	8 450 000	3 500 000	800 000	2002	19 500 000	8 300 000	2 100 000
1963	10 000 000	4 288 000	990 000	2003	19 000 000	8 100 000	2 800 000
1964	8 300 000	3 200 000	1 000 000	2004	21 000 000	9 000 000	3 000 000
				2005*	21 500 000	9 500 000	4 200 000

(1) Tahıl ürünlerinin tümünü kapsar.

(1) Includes all cereals.

#### 10.4 Seçilmiş baklagiller ekilen alanı

Selected pulses area sown

Hektar - Hectare

Yıl Year	Toplam				Yıl Year	Toplam			
	Total (1)	Kuru Fasulye Dry beans	Mercimek Lentils	Nohut Chickpeas		Total (1)	Kuru Fasulye Dry beans	Mercimek Lentils	Nohut Chickpeas
1925	375 765	64 646	29 563	61 117	1965	552 163	110 000	100 000	85 000
1926	305 088	32 137	23 554	28 184	1966	555 853	110 000	100 000	83 000
1927	174 041	27 463	10 460	28 095	1967	551 328	106 000	100 000	85 000
1928	385 100	81 300	33 700	34 400	1968	544 763	107 000	99 000	90 000
1929	343 000	54 900	22 000	53 100	1969	543 699	110 000	103 000	90 000
1930	393 600	62 800	35 200	57 200	1970	533 500	99 000	108 000	100 000
1931	397 500	78 800	26 400	64 100	1971	536 030	102 000	105 000	110 000
1932	321 000	59 100	29 200	44 600	1972	603 760	106 000	103 000	178 000
1933	439 985	119 554	29 306	50 496	1973	616 200	100 000	118 300	186 000
1934	476 767	104 596	41 266	81 742	1974	606 350	100 000	117 000	175 000
1935	421 475	68 091	34 812	74 226	1975	567 680	94 000	124 500	140 000
1936	408 330	67 888	29 899	70 706	1976	630 310	102 000	186 000	138 000
1937	360 894	66 326	27 759	70 422	1977	691 890	104 000	240 000	138 000
1938	375 848	69 641	30 400	67 515	1978	644 850	100 000	177 300	168 000
1939	391 877	69 828	32 314	69 284	1979	676 800	110 000	175 000	200 000
1940	401 635	76 414	34 684	72 486	1980	732 150	114 000	191 000	240 000
1941	422 878	83 630	39 427	85 560	1981	747 550	105 000	255 000	200 000
1942	429 042	103 078	40 580	94 499	1982	1 203 860	106 000	622 752	245 000
1943	394 996	92 936	34 730	89 413	1983	1 365 517	120 000	650 000	334 500
1944	362 913	77 132	38 805	83 063	1984	1 343 919	112 000	620 000	345 000
1945	335 901	73 785	38 632	73 039	1985	1 432 759	150 000	597 000	399 000
1946	356 836	85 812	41 471	77 905	1986	1 722 626	153 000	750 000	534 000
1947	377 981	92 001	41 239	82 181	1987	2 058 664	180 000	916 000	665 000
1948	416 881	92 855	48 601	86 081	1988	2 246 442	176 000	983 000	778 000
1949	394 660	87 637	46 305	76 891	1989	2 307 941	178 000	997 000	818 000
1950	439 181	84 170	51 024	76 967	1990	2 283 024	171 000	906 000	890 000
1951	437 664	84 600	52 800	75 200	1991	2 157 716	178 000	790 000	878 000
1952	455 980	84 000	58 000	83 000	1992	2 081 723	168 000	745 000	856 000
1953	481 120	85 600	78 500	77 200	1993	2 015 732	162 000	713 000	820 000
1954	479 411	91 000	71 000	83 500	1994	1 878 314	163 000	646 000	760 000
1955	519 635	101 000	86 000	78 000	1995	1 867 156	170 000	640 000	745 000
1956	517 027	106 000	79 500	86 000	1996	1 872 020	172 500	620 000	780 000
1957	530 190	121 000	82 000	84 000	1997	1 746 792	175 000	560 000	721 000
1958	534 648	121 000	82 600	86 000	1998	1 654 711	172 000	549 000	665 000
1959	543 356	121 000	81 000	85 000	1999	1 579 591	174 000	517 000	625 000
1960	572 470	115 000	104 000	86 500	2000	1 538 757	176 000	472 000	636 000
1961	586 850	114 000	101 000	89 000	2001	1 557 075	175 000	470 000	645 000
1962	585 394	112 800	104 600	88 000	2002	1 595 350	180 000	492 000	660 000
1963	564 389	105 000	103 300	82 000	2003	1 513 650	162 000	442 000	630 000
1964	562 439	110 000	105 000	85 000	2004	1 547 900	155 000	439 000	606 000
					2005*	1 277 100	141 200	439 900	557 800

(1) Baklagillerin tümünü kapsar.

(1) Includes all pulses.

**10.5 Seçilmiş baklagiller üretimi**  
Selected pulses production

				Ton - Tons			
Yıl	Kuru Fasulye	Mercimek	Nohut	Yıl	Kuru Fasulye	Mercimek	Nohut
Year	Dry beans	Lentils	Chickpeas	Year	Dry beans	Lentils	Chickpeas
1925	24 146	11 620	39 430	1965	140 000	90 000	89 000
1926	37 564	20 434	26 496	1966	135 000	100 000	89 000
1927	11 633	4 615	12 272	1967	139 000	106 000	97 000
1928	55 617	8 882	18 222	1968	135 000	96 000	102 000
1929	82 322	14 581	51 969	1969	138 000	107 000	111 000
1930	66 828	20 321	48 115	1970	138 000	92 000	109 000
1931	86 509	43 230	60 209	1971	153 000	101 000	133 000
1932	44 730	14 387	41 408	1972	159 000	105 000	183 000
1933	41 633	18 647	38 730	1973	148 000	67 000	185 000
1934	93 679	19 990	50 087	1974	145 000	120 000	195 000
1935	51 429	18 691	40 808	1975	155 000	135 000	172 000
1936	52 542	20 038	46 177	1976	159 000	210 000	170 000
1937	57 442	23 815	59 044	1977	160 000	260 000	180 000
1938	62 696	24 911	54 854	1978	156 000	180 000	205 000
1939	61 139	26 147	69 920	1979	165 000	183 000	225 000
1940	72 198	33 445	76 969	1980	165 000	195 000	275 000
1941	70 023	28 816	64 613	1981	160 000	280 000	235 000
1942	106 378	35 209	90 716	1982	165 000	550 000	280 000
1943	105 369	32 339	89 639	1983	175 000	650 000	290 000
1944	59 489	27 738	64 264	1984	164 000	570 000	335 000
1945	40 578	21 317	43 835	1985	170 000	618 000	400 000
1946	63 931	28 226	67 707	1986	170 000	850 000	630 000
1947	69 984	27 848	68 177	1987	210 000	925 000	725 000
1948	86 091	40 174	86 290	1988	211 000	1 040 000	777 500
1949	78 961	34 803	61 367	1989	193 000	520 000	683 000
1950	86 956	42 765	85 477	1990	210 000	846 000	860 000
1951	90 000	55 000	78 000	1991	214 000	640 000	855 000
1952	98 000	77 000	95 000	1992	200 000	600 000	770 000
1953	107 700	75 700	83 300	1993	200 000	735 000	740 000
1954	101 000	64 000	75 000	1994	180 000	610 000	650 000
1955	111 000	77 000	76 000	1995	225 000	665 000	730 000
1956	122 000	52 500	89 000	1996	230 000	645 000	732 000
1957	122 000	73 000	90 000	1997	235 000	515 000	720 000
1958	160 000	70 000	86 500	1998	236 000	540 000	625 000
1959	166 000	74 000	95 000	1999	237 000	380 000	560 000
1960	150 000	98 000	97 000	2000	230 000	353 000	548 000
1961	134 000	84 000	90 000	2001	225 000	520 000	535 000
1962	122 800	101 000	87 400	2002	250 000	565 000	650 000
1963	133 000	103 000	87 000	2003	250 000	540 000	600 000
1964	140 000	90 000	90 000	2004	250 000	540 000	620 000
				2005*	210 000	570 000	600 000

**10.6 Seçilmiş endüstriyel bitkiler ekilen alanı**  
Selected industrial crops area sown

Yıl Year	Toplam			Yıl Year	Toplam				
	Total (1)	Pamuk (saf) Cotton (lint)	Şekerpancarı Sugar beets		Tütün Tobacco	Total (1)	Pamuk (saf) Cotton (lint)	Şekerpancarı Sugar beets	Tütün Tobacco
1925	243 939	173 951	3 700	66 288	1925	1 129 805	685 000	157 749	222 063
1926	121 305	46 201	5 022	70 082	1926	1 209 511	712 000	153 254	284 945
1927	213 373	99 128	8 678	88 605	1927	1 220 899	717 600	149 578	297 149
1928	314 552	177 542	9 100	66 210	1928	1 160 069	712 835	126 539	273 717
1929	290 026	184 979	10 700	52 647	1929	1 107 576	638 520	102 637	314 840
1930	403 541	275 385	8 900	70 856	1930	1 025 907	527 635	123 838	330 712
1931	361 523	216 740	14 900	74 683	1931	1 223 404	688 415	159 013	335 627
1932	234 426	155 651	17 400	27 975	1932	1 298 941	760 147	149 468	352 383
1933	280 712	161 632	11 271	51 037	1933	1 185 600	677 261	154 119	322 840
1934	336 404	196 719	57 887	48 647	1934	1 298 147	837 896	187 077	230 149
1935	337 215	210 602	25 630	54 062	1935	1 185 310	670 000	214 534	241 508
1936	435 262	253 663	28 773	84 800	1936	1 215 245	581 165	251 770	315 315
1937	492 753	308 574	28 049	94 500	1937	1 407 666	776 809	249 566	276 550
1938	449 059	275 249	22 920	84 001	1938	1 306 725	653 000	276 972	299 299
1939	476 530	292 643	36 878	76 043	1939	1 172 849	612 000	269 584	232 505
1940	526 275	324 636	40 887	78 054	1940	1 226 023	671 700	269 358	229 932
1941	530 314	327 538	44 206	71 785	1941	1 249 136	653 600	360 320	177 166
1942	518 763	326 687	34 047	79 552	1942	1 233 816	595 000	372 311	206 113
1943	439 436	219 948	48 400	68 504	1943	1 324 758	605 000	360 314	229 544
1944	442 749	260 685	51 655	77 683	1944	1 469 353	760 000	353 327	188 494
1945	437 635	231 377	55 326	98 049	1945	1 258 097	660 000	322 449	176 848
1946	459 029	246 692	35 438	123 248	1946	1 176 644	585 000	349 177	169 919
1947	452 206	205 930	42 104	132 481	1947	1 281 577	585 800	391 592	206 247
1948	586 273	297 761	49 066	106 099	1948	1 437 563	740 000	317 253	237 068
1949	591 858	305 305	51 209	127 420	1949	1 449 812	725 000	353 490	284 768
1950	716 108	448 459	50 953	123 345	1950	1 392 325	641 253	379 853	320 236
1951	898 860	641 800	50 800	121 360	1951	1 348 150	598 620	401 321	281 701
1952	947 397	675 000	48 020	130 047	1952	1 445 417	637 478	400 331	331 158
1953	895 076	604 700	52 600	159 026	1953	1 406 407	567 852	423 234	339 856
1954	890 714	581 750	71 244	156 000	1954	1 316 356	581 491	412 018	227 113
1955	983 150	625 000	97 450	173 000	1955	1 401 116	756 694	312 251	209 919
1956	1 019 809	637 000	119 509	175 000	1956	1 475 624	743 775	422 486	236 620
1957	1 024 507	625 000	143 907	170 000	1957	1 573 605	721 723	472 689	288 976
1958	1 016 434	631 000	140 069	156 965	1958	1 661 095	756 566	504 493	274 617
1959	1 055 744	624 000	165 260	176 785	1959	1 555 639	719 294	423 234	258 701
1960	1 104 328	621 000	202 917	189 587	2000	1 387 919	654 177	410 023	236 569
1961	1 009 469	649 000	130 344	140 625	2001	1 346 839	684 665	358 763	195 770
1962	1 027 921	660 000	125 739	149 346	2002	1 426 006	721 077	372 468	191 000
1963	1 098 352	628 485	134 585	235 669	2003	1 298 456	637 329	315 303	183 043
1964	1 214 823	680 000	186 750	272 069	2004	1 229 889	640 645	315 344	192 710
					2005*	1 149 391	546 880	335 812	185 460

(1) Endüstriyel bitkilerin tümünü kapsar.

(1) Includes all industrial crops.

**10.7 Seçilmiş endüstriyel bitkiler üretimi**  
Selected industrial crops production

Ton - Tons

Yıl	Pamuk (saf)	Şekerpancarı	Tütün	Yıl	Pamuk (saf)	Şekerpancarı	Tütün
Year	Cotton (lint)	Sugar beets	Tobacco	Year	Cotton (lint)	Sugar beets	Tobacco
1925	76 011	6 484	56 294	1965	325 000	3 421 353	124 000
1926	27 342	7 605	54 319	1966	382 000	4 422 085	164 197
1927	38 905	23 935	69 604	1967	396 055	5 253 492	189 259
1928	76 110	67 084	43 035	1968	435 282	4 715 578	163 038
1929	63 556	55 677	36 503	1969	400 000	3 356 472	146 592
1930	51 435	91 419	47 211	1970	400 000	4 253 631	149 861
1931	61 746	257 314	51 111	1971	522 000	5 956 178	173 861
1932	19 579	151 757	18 040	1972	543 554	5 896 042	179 799
1933	27 791	182 798	40 148	1973	512 827	5 095 157	149 120
1934	37 762	434 201	35 678	1974	598 387	5 707 147	203 487
1935	52 228	445 664	36 004	1975	480 000	6 948 637	199 935
1936	51 068	454 206	75 936	1976	474 827	9 406 150	323 963
1937	67 185	332 705	72 677	1977	574 874	8 994 906	247 952
1938	64 731	290 109	58 800	1978	475 000	8 836 818	292 563
1939	63 950	634 978	65 434	1979	476 207	8 759 726	216 585
1940	77 115	552 829	71 356	1980	500 000	6 766 017	233 959
1941	64 184	589 690	54 654	1981	488 000	11 165 105	168 024
1942	74 055	450 920	61 783	1982	489 000	12 732 461	207 735
1943	53 392	656 646	52 458	1983	522 000	12 769 569	233 843
1944	58 916	613 355	61 387	1984	580 000	11 108 375	177 529
1945	54 379	566 555	69 599	1985	518 000	9 830 060	170 491
1946	59 027	621 636	97 952	1986	518 000	10 662 346	158 480
1947	51 456	598 494	101 928	1987	536 786	12 717 321	184 712
1948	58 198	726 492	83 079	1988	650 000	11 534 153	219 063
1949	104 156	817 679	100 085	1989	617 000	10 928 903	269 888
1950	118 377	855 066	93 328	1990	654 600	13 985 741	296 008
1951	150 000	1 363 000	88 651	1991	559 426	15 474 097	240 881
1952	165 000	1 068 936	91 958	1992	573 706	15 126 116	334 276
1953	139 000	1 170 000	117 795	1993	602 238	15 620 514	338 796
1954	142 000	1 200 000	102 000	1994	628 286	12 944 223	186 954
1955	157 000	1 736 000	120 000	1995	851 487	11 170 569	204 440
1956	165 000	1 791 192	116 570	1996	784 047	14 543 277	225 216
1957	135 000	2 206 357	123 000	1997	831 672	18 400 734	286 414
1958	180 000	2 337 619	115 326	1998	882 154	22 282 539	250 556
1959	195 000	3 468 900	129 383	1999	791 298	17 102 326	243 468
1960	175 500	4 384 647	139 343	2000	879 940	18 821 033	200 280
1961	212 000	2 877 113	101 407	2001	914 404	12 632 522	144 786
1962	245 000	2 730 932	89 793	2002	988 120	16 523 166	152 856
1963	257 500	3 280 715	132 183	2003	919 531	12 622 934	112 158
1964	326 000	4 705 783	193 668	2004	935 928	13 517 241	133 913
				2005*	863 700	15 181 247	147 612

## 10.8 Seçilmiş yağlı tohumlar ekilen alanı

Selected oil seeds area sown

Hektar - Hectare

Yıl Year	Toplam				Yıl Year	Toplam					
	Total (1)	Ayçiçeği Sunflower	Yerfıstığı Groundnuts	Soya Soybeans		Susam Sesame	Total (1)	Ayçiçeği Sunflower	Yerfıstığı Groundnuts	Soya Soybeans	Susam Sesame
1925	271 513	-	-	-	70 771	1965	987 200	160 000	11 000	6 000	60 000
1926	205 398	-	-	-	105 963	1966	1 060 350	218 000	11 500	6 000	54 000
1927	168 629	-	-	-	46 005	1967	1 065 990	215 000	11 600	6 000	60 000
1928	291 542	-	-	-	49 400	1968	1 099 735	240 000	13 000	7 500	80 000
1929	277 979	-	-	-	45 200	1969	1 064 269	286 000	15 000	8 160	67 000
1930	409 485	-	-	-	73 600	1970	1 011 133	360 000	15 000	11 000	62 000
1931	358 140	-	-	-	66 700	1971	1 209 169	396 000	17 600	7 000	64 000
1932	259 751	-	-	-	55 500	1972	1 371 710	495 000	18 500	6 000	63 000
1933	294 736	-	-	-	70 551	1973	1 251 891	481 000	19 000	5 070	48 000
1934	304 671	-	-	-	65 481	1974	1 354 996	425 000	18 000	3 500	46 000
1935	322 839	-	-	-	66 146	1975	1 197 251	418 000	18 000	6 200	54 000
1936	392 850	-	-	-	71 873	1976	1 142 742	445 000	20 000	6 400	42 800
1937	433 133	-	-	-	64 251	1977	1 309 381	374 000	21 700	5 400	31 800
1938	397 445	-	-	-	57 730	1978	1 201 472	415 000	22 000	3 200	35 000
1939	426 421	-	-	-	66 653	1979	1 192 588	445 000	25 000	3 200	45 000
1940	481 937	-	-	-	79 851	1980	1 361 736	575 000	19 000	3 000	45 000
1941	478 582	-	-	-	67 349	1981	1 273 980	500 000	25 000	17 000	40 000
1942	460 523	-	-	-	58 472	1982	1 237 404	530 000	24 000	24 389	44 250
1943	381 002	-	-	-	61 189	1983	1 281 751	550 000	24 000	24 250	60 000
1944	358 667	-	-	-	48 192	1984	1 493 575	565 000	23 000	28 000	90 000
1945	329 269	-	-	-	46 646	1985	1 489 566	643 000	21 200	60 260	88 000
1946	349 484	-	-	-	51 085	1986	1 500 645	689 000	22 000	90 000	100 000
1947	378 304	35 892	1 773	41	64 467	1987	1 628 653	775 000	32 100	112 000	108 000
1948	571 823	59 574	2 365	1 882	73 341	1988	1 701 445	750 000	23 500	66 000	94 000
1949	610 704	120 027	2 597	1 894	69 821	1989	1 708 218	770 000	20 000	75 300	97 600
1950	726 076	110 221	3 040	2 045	65 333	1990	1 556 741	716 000	24 000	74 000	85 000
1951	902 620	107 630	4 493	2 571	58 900	1991	1 368 471	567 500	25 900	49 500	94 000
1952	947 900	110 900	4 940	2 800	56 300	1992	1 429 875	613 000	28 800	46 000	83 000
1953	910 670	119 300	5 470	3 970	70 200	1993	1 312 454	597 000	30 000	26 750	80 000
1954	892 820	139 200	5 500	5 000	78 950	1994	1 340 753	586 000	30 000	29 000	85 000
1955	957 780	154 000	6 100	4 840	79 800	1995	1 537 137	585 000	29 000	31 000	73 000
1956	987 580	168 000	7 400	5 900	81 500	1996	1 462 105	575 000	34 000	20 500	74 000
1957	958 400	154 000	8 400	6 200	80 500	1997	1 432 443	560 000	32 000	19 000	68 000
1958	954 970	138 000	9 400	6 790	82 000	1998	1 520 083	586 000	35 000	23 000	69 000
1959	953 030	145 000	9 100	6 900	77 000	1999	1 505 646	595 000	28 000	24 000	51 000
1960	940 830	137 000	8 400	6 480	73 000	2000	1 319 247	542 000	28 300	15 000	50 900
1961	950 800	117 600	8 700	4 600	78 000	2001	1 335 816	510 000	27 000	17 000	50 000
1962	912 760	81 300	10 200	4 600	71 000	2002	1 429 818	550 000	33 000	25 500	48 000
1963	898 285	94 000	9 500	6 300	74 000	2003	1 384 710	545 000	28 000	27 000	44 000
1964	987 900	160 000	9 000	6 000	60 000	2004	1 305 848	550 000	26 000	14 000	43 000
						2005*	1 216 229	566 000	25 850	8 600	42 450

(1) Yağlı tohumların tümünü kapsar.

(1) Includes all industrial crops.

## 10.9 Seçilmiş yağlı tohumlar üretimi

Selected oil seeds production

Ton - Tons									
Yıl	Ayçiçeği	Yerfıstığı	Soya	Susam	Yıl	Ayçiçeği	Yerfıstığı	Soya	Susam
Year	Sunflower	Groundnuts	Soybeans	Sesame	Year	Sunflower	Groundnuts	Soybeans	Sesame
1925	-	-	-	22 962	1965	160 000	30 000	5 000	34 000
1926	-	-	-	31 212	1966	200 000	27 000	4 700	32 000
1927	-	-	-	10 461	1967	230 000	29 000	5 500	40 000
1928	-	-	-	29 401	1968	230 000	32 500	8 500	50 000
1929	-	-	-	36 959	1969	310 000	38 000	11 000	41 000
1930	-	-	-	28 788	1970	375 000	37 000	12 000	36 000
1931	-	-	-	30 437	1971	465 000	45 000	11 000	43 000
1932	-	-	-	21 153	1972	560 000	42 000	12 800	33 000
1933	-	-	-	26 694	1973	560 000	44 000	7 400	26 000
1934	-	-	-	25 580	1974	420 000	44 000	8 500	29 000
1935	-	-	-	19 831	1975	488 000	40 000	6 750	33 000
1936	-	-	-	39 742	1976	550 000	54 750	8 500	25 000
1937	-	-	-	24 783	1977	455 000	50 000	5 500	23 500
1938	-	-	-	26 101	1978	485 000	52 000	3 400	23 600
1939	-	-	-	34 054	1979	590 000	57 500	3 300	26 000
1940	-	-	-	43 362	1980	750 000	41 000	2 300	26 000
1941	-	-	-	32 812	1981	575 000	57 000	15 000	25 000
1942	-	-	-	30 660	1982	600 000	50 000	36 000	27 000
1943	-	-	-	32 284	1983	715 000	50 400	46 000	38 000
1944	-	-	-	22 313	1984	710 000	47 500	60 000	45 000
1945	-	-	-	15 582	1985	800 000	59 000	125 000	45 000
1946	-	-	-	25 839	1986	940 000	50 000	200 000	45 000
1947	32 396	2 858	17	31 628	1987	1 100 000	80 000	250 000	43 000
1948	80 523	4 248	1 867	38 578	1988	1 150 000	60 000	150 000	45 000
1949	93 976	3 881	1 358	34 812	1989	1 250 000	50 000	161 000	37 000
1950	66 147	4 255	1 798	29 914	1990	860 000	63 000	162 000	39 000
1951	107 512	9 167	1 877	27 857	1991	800 000	60 000	110 000	43 000
1952	99 000	11 600	2 900	29 000	1992	950 000	67 000	95 000	34 000
1953	114 000	12 400	3 440	40 000	1993	815 000	70 000	63 000	30 000
1954	120 000	14 600	4 180	48 000	1994	740 000	70 000	70 000	34 000
1955	138 000	16 200	4 000	51 000	1995	900 000	70 000	75 000	30 000
1956	102 000	17 200	5 200	46 000	1996	780 000	80 000	50 000	30 000
1957	95 000	20 000	3 700	44 000	1997	900 000	82 000	40 000	28 000
1958	95 000	25 400	7 700	48 000	1998	860 000	90 000	60 000	34 000
1959	127 600	24 400	5 000	46 500	1999	950 000	75 000	66 000	28 000
1960	123 000	16 000	6 000	44 000	2000	800 000	78 000	44 500	23 800
1961	96 700	18 000	4 500	44 000	2001	650 000	72 000	50 000	23 000
1962	60 000	24 500	4 000	41 000	2002	850 000	90 000	75 000	22 000
1963	87 000	23 000	5 550	40 000	2003	800 000	85 000	85 000	22 000
1964	165 000	23 000	5 000	34 000	2004	900 000	80 000	50 000	23 000
					2005*	975 000	85 000	29 000	26 000



## 10.10 Seçilmiş yumru bitkiler ekilen alanı

Selected tuber crops area sown

Hektar - Hectare

Yıl Year	Toplam			Yıl Year	Toplam		
	Total (1)	Patates Potatoes	Kuru soğan Dry onions		Total (1)	Patates Potatoes	Kuru soğan Dry onions
1925	57 743	25 550	26 801	1925	57 743	25 550	26 801
1926	45 732	26 574	15 808	1926	45 732	26 574	15 808
1927	23 946	13 580	9 439	1927	23 946	13 580	9 439
1928	40 400	26 400	12 000	1928	40 400	26 400	12 000
1929	82 200	66 200	12 300	1929	82 200	66 200	12 300
1930	53 800	31 400	19 300	1930	53 800	31 400	19 300
1931	77 600	45 400	26 200	1931	77 600	45 400	26 200
1932	56 400	30 100	20 700	1932	56 400	30 100	20 700
1933	59 726	35 502	19 831	1933	59 726	35 502	19 831
1934	87 095	65 239	17 622	1934	87 095	65 239	17 622
1935	68 401	46 644	18 204	1935	68 401	46 644	18 204
1936	101 932	54 625	38 976	1936	101 932	54 625	38 976
1937	97 113	53 180	35 946	1937	97 113	53 180	35 946
1938	103 643	55 687	39 079	1938	103 643	55 687	39 079
1939	114 603	63 436	41 805	1939	114 603	63 436	41 805
1940	122 150	68 227	43 393	1940	122 150	68 227	43 393
1941	129 188	72 875	46 164	1941	129 188	72 875	46 164
1942	153 200	92 970	51 022	1942	153 200	92 970	51 022
1943	119 447	64 190	45 473	1943	119 447	64 190	45 473
1944	103 475	56 044	38 155	1944	103 475	56 044	38 155
1945	99 092	52 189	37 445	1945	99 092	52 189	37 445
1946	109 777	57 388	42 357	1946	109 777	57 388	42 357
1947	116 534	62 469	44 347	1947	116 534	62 469	44 347
1948	116 127	63 764	43 513	1948	116 127	63 764	43 513
1949	118 537	67 241	41 469	1949	118 537	67 241	41 469
1950	126 923	75 442	43 062	1950	126 923	75 442	43 062
1951	135 200	85 500	41 000	1951	135 200	85 500	41 000
1952	154 500	102 000	44 000	1952	154 500	102 000	44 000
1953	161 400	104 800	46 600	1953	161 400	104 800	46 600
1954	164 400	109 000	46 600	1954	164 400	109 000	46 600
1955	166 600	109 000	47 600	1955	166 600	109 000	47 600
1956	176 100	110 000	56 400	1956	176 100	110 000	56 400
1957	193 700	119 000	65 000	1957	193 700	119 000	65 000
1958	197 400	137 000	51 200	1958	197 400	137 000	51 200
1959	212 600	148 000	56 000	1959	212 600	148 000	56 000
1960	225 300	160 000	57 000	1960	225 300	160 000	57 000
1961	211 200	147 000	56 000	1961	211 200	147 000	56 000
1962	194 584	136 900	48 800	1962	194 584	136 900	48 800
1963	205 021	140 000	55 000	1963	205 021	140 000	55 000
1964	216 119	145 000	60 000	1964	216 119	145 000	60 000
				2005*	272 140	179 000	78 800
					246 080	154 300	77 280

(1)Yumru bitkilerin tümünü kapsar.

(1) Includes all tuber crops.

**10.11 Seçilmiş yumru bitkiler üretimi**

Selected tuber crops production

Ton - Tons							
Yıl	Patates	Kuru soğan	Kuru sarımsak	Yıl	Patates	Kuru soğan	Kuru sarımsak
Year	Potatoes	Dry onions	Dry garlic	Year	Potatoes	Dry onions	Dry garlic
1925	72 602	44 797	5 566	1965	1 680 000	450 000	35 000
1926	76 170	34 377	4 925	1966	1 750 000	470 000	38 000
1927	20 739	14 854	944	1967	1 760 000	550 000	40 000
1928	49 497	41 890	4 739	1968	1 805 000	525 000	45 000
1929	133 500	61 332	8 447	1969	1 936 000	585 000	47 000
1930	114 246	53 432	6 695	1970	1 915 000	680 000	51 000
1931	109 944	85 769	14 952	1971	2 100 000	570 000	53 000
1932	73 976	46 570	9 056	1972	2 200 000	575 000	44 000
1933	106 859	81 330	9 014	1973	2 200 000	610 000	43 600
1934	213 154	60 740	5 875	1974	2 275 000	630 000	58 000
1935	105 734	64 903	7 141	1975	2 490 000	670 000	59 000
1936	184 823	103 197	9 680	1976	2 850 000	760 000	60 000
1937	171 796	90 191	12 027	1977	2 800 000	845 000	60 000
1938	181 675	111 126	17 836	1978	2 750 000	880 000	67 000
1939	259 538	122 276	19 603	1979	2 870 000	1 000 000	75 000
1940	319 345	155 826	27 193	1980	3 000 000	960 000	80 000
1941	274 909	131 459	16 285	1981	3 000 000	1 090 000	75 000
1942	439 553	161 387	21 345	1982	3 000 000	1 025 000	84 000
1943	290 947	156 745	23 283	1983	3 050 000	1 000 000	81 000
1944	191 737	104 449	17 184	1984	3 200 000	1 100 000	77 000
1945	167 350	80 577	11 971	1985	4 100 000	1 270 000	75 000
1946	264 671	106 101	12 968	1986	4 000 000	1 300 000	62 000
1947	325 410	86 037	9 767	1987	4 300 000	1 300 000	67 000
1948	454 356	161 117	15 108	1988	4 350 000	1 345 000	69 000
1949	414 509	178 925	13 752	1989	4 060 000	1 360 000	64 000
1950	605 221	172 850	20 996	1990	4 300 000	1 550 000	70 000
1951	676 000	193 000	25 000	1991	4 600 000	1 600 000	70 000
1952	873 000	222 000	28 000	1992	4 600 000	1 700 000	67 000
1953	1 000 000	302 300	30 900	1993	4 650 000	1 650 000	65 000
1954	1 000 000	285 000	30 000	1994	4 350 000	1 800 000	65 000
1955	1 116 000	300 000	34 000	1995	4 750 000	2 850 000	75 000
1956	1 100 000	358 000	30 000	1996	4 950 000	1 900 000	80 000
1957	1 200 000	464 000	27 000	1997	5 100 000	2 100 000	85 000
1958	1 472 000	405 000	31 000	1998	5 250 000	2 270 000	80 000
1959	1 500 000	424 000	29 000	1999	6 000 000	2 500 000	86 000
1960	1 400 000	400 000	30 500	2000	5 370 000	2 200 000	81 000
1961	1 405 000	410 000	31 000	2001	5 000 000	2 150 000	83 000
1962	1 489 000	430 000	27 000	2002	5 200 000	2 050 000	75 000
1963	1 600 000	500 000	34 000	2003	5 300 000	1 750 000	98 000
1964	1 700 000	510 000	38 000	2004	4 800 000	2 040 000	84 000
				2005*	4 090 000	2 070 000	82 000

**10.12 Seçilmiş meyve veren ağaç sayısı**

Number of selected fruits trees

Bin - Thousand

Yıl Year	Elma Apples	Şeftali Peaches	Üzüm (1) Grapes	Kayısı ve Zerdali	
				Apricots and Wild apricots	İncir Figs
1936	6 015	867	344 998	4 495	3 620
1937	6 256	936	383 582	4 658	3 736
1938	6 387	974	374 588	4 727	3 837
1939	6 618	1 153	391 029	5 045	4 292
1940	6 540	974	387 209	5 148	4 529
1941	6 575	1 016	405 266	5 243	4 597
1942	6 612	1 053	427 748	5 267	3 761
1943	6 789	1 079	448 805	5 570	3 789
1944	6 927	1 081	472 269	5 809	3 878
1945	7 274	1 092	324 777	5 931	4 003
1946	6 993	1 069	534 102	5 737	3 995
1947	7 169	1 098	539 735	5 815	4 083
1948	5 803	1 101	535 669	5 622	4 109
1949	6 273	1 152	555 847	5 730	4 176
1950	6 366	1 142	561 119	5 801	4 469
1951	6 820	1 267	593 462	6 083	5 111
1952	7 818	1 670	649 042	6 647	5 196
1953	8 608	2 213	671 036	6 850	5 219
1954	9 173	2 333	689 877	6 987	5 656
1955	10 046	2 716	707 309	7 287	6 147
1956	10 796	2 876	728 115	7 609	6 208
1957	11 375	3 559	742 963	7 570	6 309
1958	11 803	3 667	710 262	7 600	6 376
1959	12 807	4 190	769 729	7 599	6 472
1960	13 803	4 464	757 120	8 289	6 459
1961	14 560	4 861	750 250	8 402	6 659
1962	16 361	5 027	773 030	8 856	6 484
1963	17 084	5 015	794 090	8 832	6 511
1964	17 590	5 170	800 000	9 310	6 530
1965	18 000	5 169	800 000	9 300	6 550
1966	20 000	5 360	830 000	9 450	6 600
1967	21 492	5 287	840 000	9 550	6 593

Not."Ağaç sayısı" meyve veren ağaç sayısıdır  
(1) Ağaç sayısı değil hektar cinsinden alandır

Note. "Number of trees" are number of fruit bearing trees.  
(1) Not number of trees, area as a kind of hectare.

**10.12 Seçilmiş meyve veren ağaç sayısı (devam)**

Number of selected fruits trees (continued)

Bin - Thousand

Yıl Year	Elma Apples	Şeftali Peaches	Üzüm (1) Grapes	Kayısı ve Zerdali	
				Apricots and Wild apricots	İncir Figs
1968	18 198	4 980	848 000	7 962	5 597
1969	18 365	5 220	838 000	7 776	5 793
1970	19 061	5 589	845 000	8 083	6 113
1971	20 047	5 934	846 500	8 259	5 956
1972	21 600	6 160	850 000	8 200	5 887
1973	22 200	6 276	816 000	8 500	5 900
1974	22 600	6 725	795 000	8 310	5 900
1975	23 000	6 900	790 000	8 300	5 800
1976	24 600	7 100	768 000	8 800	5 900
1977	24 714	7 280	760 000	8 800	5 500
1978	25 875	7 325	790 000	8 849	5 600
1979	26 000	7 600	850 000	8 715	5 700
1980	27 850	7 850	820 000	8 815	5 900
1981	28 000	7 960	800 000	8 800	5 600
1982	28 500	8 035	655 000	8 750	6 400
1983	29 000	8 500	655 000	9 900	7 110
1984	29 650	8 600	625 000	10 000	7 500
1985	30 175	8 730	625 000	9 450	8 120
1986	30 200	8 750	600 000	9 220	8 680
1987	30 852	9 320	590 000	9 347	8 990
1988	31 200	10 308	590 000	9 473	9 150
1989	31 200	10 315	597 000	9 734	9 236
1990	31 500	10 524	580 000	9 919	9 654
1991	31 840	10 700	586 000	10 239	9 665
1992	31 470	10 350	576 000	10 385	9 580
1993	31 700	10 370	567 000	10 673	9 530
1994	31 587	10 435	567 000	11 075	9 525
1995	32 530	10 655	565 000	11 471	9 690
1996	32 135	10 748	560 000	11 672	9 700
1997	32 125	10 970	545 000	12 235	9 135
1998	31 970	11 930	541 000	12 200	8 970
1999	32 080	12 050	535 000	12 460	8 970
2000	32 300	12 260	535 000	12 740	8 950
2001	32 550	12 700	525 000	12 825	9 400
2002	33 000	13 000	530 000	12 930	9 600
2003	35 000	13 300	530 000	13 100	9 700
2004	35 500	13 650	520 000	13 150	9 700
2005*	36 294	13 900	516 000	13 570	9 450

### 10.13 Seçilmiş meyveler üretimi

#### Selected fruits production

Ton - Tons

Yıl Year	Elma Apples	Şeftali Peaches	Üzüm Grapes	Kayısı ve Zerdali	
				Apricots and Wild apricots	İncir Figs
1936	100 695	6 218	937 810	69 445	146 919
1937	103 701	12 240	740 270	47 416	142 266
1938	104 572	7 584	977 373	57 248	148 581
1939	108 994	12 438	1 195 372	55 409	142 230
1940	81 781	8 783	941 961	50 863	144 573
1941	69 787	6 417	868 793	13 785	259 364
1942	84 780	9 259	945 636	51 679	103 969
1943	87 014	9 760	1 142 837	43 327	53 301
1944	76 720	6 572	1 355 928	31 421	63 224
1945	79 225	8 154	1 461 227	36 343	69 793
1946	96 054	9 426	1 592 227	40 050	75 329
1947	59 984	6 844	734 592	16 288	124 607
1948	86 852	6 170	1 331 488	24 132	119 257
1949	114 252	8 234	1 750 545	49 162	106 006
1950	125 407	9 280	1 399 337	51 045	86 104
1951	88 869	10 266	1 386 197	60 892	107 114
1952	94 956	19 207	1 633 503	37 583	118 413
1953	139 192	19 573	2 000 268	86 248	105 084
1954	160 995	21 530	2 247 784	92 129	107 378
1955	108 782	20 083	1 895 164	27 322	100 399
1956	195 910	30 234	2 605 777	71 242	121 176
1957	115 562	61 550	2 009 592	70 120	137 102
1958	193 443	69 434	2 991 688	64 656	154 609
1959	267 870	81 195	3 224 545	104 180	155 645
1960	207 900	57 660	2 775 200	42 900	145 000
1961	282 800	98 100	3 189 300	114 900	203 700
1962	321 900	74 210	3 382 270	86 800	210 040
1963	326 740	63 270	2 692 870	75 800	208 190
1964	337 000	111 000	2 790 000	102 000	206 000
1965	362 000	66 000	3 350 000	88 000	210 000
1966	440 000	65 000	3 100 000	38 800	215 000
1967	640 000	103 000	3 500 000	118 000	232 000

Not."Ağaç sayısı" meyve veren ağaç sayısıdır.  
(1) Ağaç sayısı değil hektar cinsinden alandır.

Note. "Number of trees" are number of fruit bearing trees.  
(1) Not number of trees, area as a kind of hectare.

**10.13 Seçilmiş meyveler üretimi (devam)**

Selected fruits production (continued)

Ton - Tons

Yıl Year	Elma Apples	Şeftali Peaches	Üzüm Grapes	Kayısı ve Zerdali	
				Apricots and Wild apricots	İncir Figs
1968	700 000	99 000	3 725 000	131 000	215 000
1969	620 000	66 000	3 635 000	112 500	215 000
1970	748 000	112 000	3 850 000	95 000	214 000
1971	780 000	84 000	3 853 000	80 000	195 000
1972	850 000	140 000	3 434 000	123 000	216 000
1973	850 000	120 000	3 344 000	143 000	190 000
1974	950 000	160 000	3 346 800	124 000	156 350
1975	900 000	200 000	3 247 000	165 000	175 000
1976	1 000 000	192 000	3 080 000	176 000	188 000
1977	900 000	185 000	3 180 000	151 000	175 000
1978	1 100 000	230 000	3 496 000	153 000	185 000
1979	1 350 000	220 000	3 500 000	165 000	200 000
1980	1 430 000	240 000	3 600 000	160 000	205 000
1981	1 450 000	265 000	3 700 000	152 000	250 000
1982	1 600 000	265 000	3 650 000	205 000	280 000
1983	1 750 000	270 000	3 400 000	245 000	330 000
1984	1 900 000	235 000	3 300 000	250 000	330 000
1985	1 900 000	200 000	3 300 000	202 000	340 000
1986	1 865 000	275 000	3 000 000	350 000	370 000
1987	1 680 000	235 000	3 300 000	250 000	355 000
1988	1 950 000	328 000	3 350 000	363 000	350 000
1989	1 850 000	317 000	3 430 000	449 000	279 000
1990	1 900 000	350 000	3 500 000	300 000	300 000
1991	1 900 000	350 000	3 600 000	343 000	314 000
1992	2 100 000	370 000	3 450 000	385 000	250 000
1993	2 080 000	370 000	3 700 000	280 000	270 000
1994	2 095 000	375 000	3 450 000	459 000	279 000
1995	2 100 000	340 000	3 550 000	281 000	300 000
1996	2 200 000	360 000	3 700 000	241 000	290 000
1997	2 550 000	355 000	3 700 000	306 000	243 000
1998	2 450 000	410 000	3 600 000	540 000	255 000
1999	2 500 000	400 000	3 400 000	378 000	275 000
2000	2 400 000	430 000	3 600 000	579 000	240 000
2001	2 450 000	460 000	3 250 000	517 000	235 000
2002	2 200 000	455 000	3 500 000	352 000	250 000
2003	2 600 000	470 000	3 600 000	499 000	280 000
2004	2 100 000	372 000	3 500 000	350 000	275 000
2005*	2 570 000	510 000	3 850 000	894 000	285 000

**10.14 Sert kabuklu meyve veren ağaç sayısı**

Number of nuts trees

' 000					
Yıl	Antep fıstığı	Ceviz	Fındık	Badem	Kestane
Year	Pistachios	Walnuts	Hazelnuts	Almonds	Chestnuts
1936	3 749	2 078	178 897	1 560	654
1937	3 752	2 158	185 069	1 638	664
1938	3 179	2 224	187 649	1 696	697
1939	3 284	2 356	164 578	1 903	726
1940	3 316	2 255	170 484	1 903	857
1941	3 475	2 260	171 977	1 964	855
1942	3 724	2 312	172 296	1 962	894
1943	3 862	2 372	165 605	1 988	766
1944	4 216	2 390	154 551	1 968	802
1945	4 692	2 463	159 878	2 043	824
1946	4 760	2 500	182 807	1 959	986
1947	4 799	2 428	167 437	1 857	1 015
1948	5 068	2 433	167 615	2 039	2 029
1949	5 321	2 466	169 848	2 051	2 012
1950	5 493	2 457	127 531	2 230	1 962
1951	5 527	2 597	131 723	2 318	1 968
1952	5 790	2 864	142 280	2 345	2 044
1953	6 045	2 927	142 381	2 229	2 044
1954	6 126	2 916	145 329	2 272	2 048
1955	6 574	2 977	147 357	2 293	2 108
1956	6 754	2 967	151 288	2 311	2 113
1957	7 050	2 913	157 029	2 396	2 198
1958	7 357	2 930	157 898	2 429	2 349
1959	7 791	2 863	159 605	2 473	2 383
1960	8 413	2 854	161 005	2 588	2 378
1961	9 725	2 877	169 159	2 612	2 426
1962	10 126	2 916	174 862	2 669	2 433
1963	10 334	2 961	176 283	2 714	2 441
1964	10 500	2 970	184 000	2 725	2 450
1965	10 750	2 980	187 000	2 800	2 500
1966	11 220	3 000	192 000	2 900	2 350
1967	11 520	2 990	195 260	3 063	2 378
1968	10 059	2 800	186 000	2 570	1 860
1969	10 400	2 800	184 733	2 700	1 870

Not."Ağaç sayısı" meyve veren ağaç sayısıdır.

Note."Number of trees" are number of fruit bearing trees.

**10.14 Sert kabuklu meyve veren ağaç sayısı (devam)**

Number of nuts trees (continued)

	<b>' 000</b>				
<b>Yıl</b>	<b>Antep fıstığı</b>	<b>Ceviz</b>	<b>Fındık</b>	<b>Badem</b>	<b>Kestane</b>
<b>Year</b>	<b>Pistachios</b>	<b>Walnuts</b>	<b>Hazelnuts</b>	<b>Almonds</b>	<b>Chestnuts</b>
1970	10 937	2 864	184 237	2 828	1 969
1971	11 257	3 025	187 009	2 939	1 968
1972	11 650	3 100	193 000	3 000	2 045
1973	11 765	3 180	200 000	3 025	2 010
1974	13 500	3 200	214 000	3 300	2 000
1975	14 000	3 250	218 000	3 400	2 125
1976	14 300	3 300	223 000	3 500	2 160
1977	14 500	3 360	225 960	3 600	2 210
1978	15 400	3 300	230 000	3 600	2 160
1979	15 108	3 300	245 000	3 850	2 160
1980	16 150	3 230	247 000	3 850	1 620
1981	17 400	3 180	245 300	3 825	1 600
1982	17 400	3 180	246 000	3 800	1 475
1983	17 400	3 200	248 000	3 900	1 500
1984	17 600	3 225	248 000	3 900	1 650
1985	18 100	3 275	250 000	3 950	1 405
1986	18 640	3 240	251 000	4 040	1 830
1987	18 977	3 255	256 690	4 054	1 836
1988	19 343	3 278	260 840	4 034	1 845
1989	20 067	3 275	257 400	4 040	1 867
1990	20 385	3 248	264 650	4 040	1 907
1991	21 080	3 338	245 574	4 019	1 958
1992	22 000	3 380	240 000	3 980	1 954
1993	22 948	3 419	255 271	3 965	1 960
1994	23 340	3 446	259 200	3 906	1 969
1995	23 850	3 453	271 150	3 865	1 987
1996	24 480	3 447	270 295	3 825	1 962
1997	25 340	3 445	271 730	3 775	2 015
1998	26 050	3 490	273 980	3 680	1 900
1999	26 380	3 525	278 900	3 620	1 820
2000	25 445	3 550	282 970	3 600	1 765
2001	25 900	3 640	285 000	3 575	1 755
2002	26 200	3 850	289 000	3 500	1 815
2003	26 300	4 100	303 900	3 475	1 860
2004	26 500	4 200	325 000	3 450	1 890
2005*	28 000	4 535	321 500	3 400	1 890



**10.15 Sert kabuklu meyveler üretimi**

Nuts fruit production

Ton - Tons

Yıl	Antep fıstığı	Ceviz	Fındık	Badem	Kestane
Year	Pistachios	Walnuts	Hazelnuts	Almonds	Chestnuts
1936	8 307	51 480	64 155	10 368	10 313
1937	5 642	53 909	64 817	16 192	13 623
1938	5 379	66 402	28 056	13 425	18 270
1939	9 991	69 285	107 147	15 863	19 954
1940	7 366	58 420	36 863	11 832	18 677
1941	1 564	32 636	31 936	7 485	12 838
1942	3 991	34 836	67 388	9 798	13 912
1943	4 069	49 118	56 006	12 170	14 809
1944	1 769	48 391	73 750	8 464	12 485
1945	3 588	45 866	52 490	11 778	14 603
1946	7 378	57 180	90 499	10 411	13 927
1947	4 942	37 075	63 859	7 357	12 820
1948	4 242	41 656	50 573	6 941	13 441
1949	7 267	58 023	92 319	12 849	15 127
1950	3 219	48 852	26 057	9 661	12 045
1951	3 306	56 117	93 224	10 851	15 024
1952	5 775	55 668	77 850	9 008	14 483
1953	1 012	66 403	46 067	13 181	22 646
1954	10 545	75 062	123 141	14 093	17 557
1955	7 633	67 185	52 629	10 207	29 342
1956	18 017	79 333	151 001	12 418	31 354
1957	4 623	58 177	73 353	15 864	32 097
1958	10 475	78 260	132 183	16 091	39 523
1959	18 000	79 520	104 705	20 980	34 050
1960	11 900	70 200	58 470	15 500	28 750
1961	52 800	80 500	76 000	27 400	38 400
1962	5 100	84 930	122 380	24 400	35 260
1963	9 890	82 090	88 440	20 330	31 640
1964	6 000	86 000	195 215	25 000	32 000
1965	8 170	81 000	62 000	20 300	33 000
1966	15 000	80 000	190 000	16 000	30 000
1967	8 500	88 000	71 000	32 000	34 000
1968	18 700	96 000	138 000	27 000	43 000
1969	4 300	84 000	170 000	21 000	45 500

**10.15 Sert kabuklu meyveler üretimi (devam)**

Nuts fruit production (continued)

Ton - Tons

Yıl	Antep fıstığı	Ceviz	Fındık	Badem	Kestane
Year	Pistachios	Walnuts	Hazelnuts	Almonds	Chestnuts
1970	14 200	103 000	255 000	20 000	48 000
1971	925	110 025	166 000	17 000	48 000
1972	29 000	113 400	190 000	24 000	50 600
1973	6 500	110 000	250 900	21 500	52 000
1974	23 000	110 000	244 000	33 000	48 000
1975	31 000	117 000	317 000	37 200	47 000
1976	4 800	135 000	245 000	30 300	47 700
1977	40 000	150 000	290 000	24 000	48 200
1978	6 300	130 000	310 000	26 000	45 000
1979	20 000	150 000	300 000	26 500	46 000
1980	7 500	122 000	250 000	32 000	58 500
1981	25 000	122 000	350 000	32 000	59 000
1982	13 000	120 000	220 000	38 000	55 000
1983	25 000	125 000	395 000	41 000	55 000
1984	23 000	112 000	300 000	33 000	57 000
1985	35 000	110 000	180 000	38 000	59 000
1986	30 000	110 000	300 000	40 000	70 000
1987	30 000	110 000	280 000	33 000	90 000
1988	15 000	110 000	402 500	42 000	90 000
1989	40 000	113 000	550 000	46 000	73 000
1990	14 000	115 000	375 000	46 000	80 000
1991	64 000	122 000	315 000	46 000	81 000
1992	29 000	120 000	520 000	47 000	85 000
1993	50 000	115 000	305 000	48 000	80 000
1994	40 000	120 000	490 000	47 000	76 000
1995	36 000	110 000	455 000	37 000	77 000
1996	60 000	115 000	446 000	43 000	65 000
1997	70 000	115 000	410 000	33 000	61 000
1998	35 000	120 000	580 000	36 000	55 000
1999	40 000	120 000	530 000	43 000	53 000
2000	75 000	116 000	470 000	47 000	50 000
2001	30 000	116 000	625 000	42 000	47 000
2002	35 000	120 000	600 000	41 000	47 000
2003	90 000	130 000	480 000	41 000	48 000
2004	30 000	126 000	350 000	37 000	49 000
2005*	60 000	150 000	530 000	45 000	50 000

**10.16 Turunçgiller meyve veren ağaç sayısı**

Number of citrus trees

' 000

Yıl	Limon	Mandalina	Portakal	Altıntop	Turunç
Year	Lemons	Mandarins	Oranges	Grapefruit	Sour oranges
1936	88	168	540	-	47
1937	110	233	613	-	65
1938	126	352	1 159	-	93
1939	205	371	1 712	-	172
1940	257	415	1 551	-	275
1941	291	518	1 642	-	248
1942	284	466	1 598	-	222
1943	303	473	1 507	-	201
1944	327	494	1 646	-	213
1945	352	504	1 761	-	216
1946	407	469	1 897	-	211
1947	466	518	2 806	-	196
1948	461	588	3 043	-	152
1949	481	625	3 444	-	249
1950	524	540	3 828	-	225
1951	449	689	3 907	-	389
1952	498	727	4 126	28	410
1953	510	794	4 206	31	392
1954	572	791	4 403	43	389
1955	586	871	4 460	48	284
1956	619	944	4 556	51	295
1957	763	1 047	4 824	54	366
1958	801	1 162	4 942	51	321
1959	826	1 312	5 117	59	288
1960	856	1 382	5 494	62	394
1961	863	1 532	5 754	64	361
1962	875	1 602	5 841	65	351
1963	907	1 794	7 203	61	495
1964	1 020	2 017	7 648	58	781
1965	1 091	2 030	7 500	67	782
1966	1 400	2 070	7 450	74	830
1967	1 475	2 140	7 529	81	602
1968	1 391	2 250	7 155	73	433
1969	1 409	2 327	7 254	79	449

Not. "Ağaç sayısı" meyve veren ağaç sayısıdır.

Note. "Number of trees" are fruit bearing trees.

**10.16 Turunçgiller meyve veren ağaç sayısı (devam)**

Number of citrus trees (continued)

	<b>' 000</b>				
<b>Yıl</b>	<b>Limon</b>	<b>Mandalina</b>	<b>Portakal</b>	<b>Altıntop</b>	<b>Turunç</b>
Year	Lemons	Mandarins	Oranges	Grapefruit	Sour oranges
1970	1 436	2 438	7 418	82	463
1971	1 498	2 691	7 476	87	462
1972	1 585	2 810	7 250	94	458
1973	1 590	3 060	7 767	104	421
1974	1 720	3 358	7 800	180	465
1975	2 300	3 600	8 100	190	450
1976	2 500	3 850	8 175	198	450
1977	2 800	3 850	8 400	210	450
1978	3 000	3 900	8 450	240	400
1979	3 185	4 050	8 500	240	400
1980	3 230	3 720	8 654	170	305
1981	3 360	4 300	9 000	175	305
1982	3 430	4 800	8 500	250	272
1983	3 525	5 100	9 100	260	275
1984	3 555	5 115	9 200	260	275
1985	3 298	5 337	9 240	250	192
1986	3 500	5 700	9 050	256	132
1987	3 840	6 125	9 270	235	136
1988	4 182	6 478	9 563	246	127
1989	4 240	6 616	9 654	242	95
1990	4 490	6 858	9 816	278	110
1991	4 596	7 021	9 999	304	108
1992	4 650	7 150	10 350	340	105
1993	4 713	7 200	10 532	386	102
1994	4 823	7 540	10 910	419	90
1995	4 926	7 825	11 065	510	89
1996	5 000	7 605	11 260	580	92
1997	5 060	7 620	11,330	670	87
1998	5 070	7 940	11 300	780	88
1999	5 180	8 100	11 475	835	83
2000	5 335	8 370	11 680	873	75
2001	5 365	8 580	11 800	890	71
2002	5 575	8 700	11 770	915	61
2003	5 750	9 400	12 200	965	61
2004	5 900	9 100	12 400	972	60
2005*	6 000	9 230	12 071	985	63

**10.17 Turunçgiller üretimi**

Citrus fruit production

Ton - Tons

Yıl	Limon	Mandalina	Portakal	Altıntop	Turunç
Year	Lemons	Mandarins	Oranges	Grapefruit	Sour oranges
1936	2 834	2 073	21 413	-	2 057
1937	2 887	3 139	21 808	-	2 149
1938	1 865	7 698	24 032	-	1 414
1939	4 077	7 722	52 488	-	2 364
1940	4 107	4 436	33 770	-	2 331
1941	4 336	4 789	20 963	-	1 844
1942	8 308	2 719	14 784	-	1 734
1943	3 002	3 688	21 061	-	1 017
1944	4 202	3 711	24 137	-	1 429
1945	6 117	3 664	19 687	-	670
1946	9 277	3 508	24 829	-	1 004
1947	12 574	4 235	29 130	-	1 568
1948	14 370	3 470	38 069	-	1 377
1949	9 749	3 863	44 238	-	1 303
1950	7 713	2 931	29 553	-	1 171
1951	16 852	9 093	57 295	-	4 910
1952	20 112	8 891	73 725	884	4 310
1953	18 807	9 945	71 180	1 083	1 893
1954	30 213	14 518	110 965	2 508	2 732
1955	26 684	23 684	141 215	2 762	3 222
1956	34 357	21 479	114 982	2 728	3 027
1957	69 499	30 019	183 308	3 088	3 658
1958	70 203	27 552	179 604	2 510	2 632
1959	67 445	29 791	157 398	2 331	2 798
1960	71 513	28 783	179 314	2 549	3 897
1961	70 447	34 008	177 836	2 585	4 066
1962	74 416	27 452	188 051	2 709	3 152
1963	78 884	42 182	257 380	2 728	2 764
1964	37 180	27 800	252 900	3 098	3 728
1965	78 500	35 000	300 000	3 320	8 000
1966	84 500	50 000	310 000	3 500	7 800
1967	90 000	65 000	380 000	3 900	6 000
1968	130 000	56 000	476 000	6 600	10 000
1969	121 494	60 000	414 100	6 320	9 350

**10.17 Turunçgiller üretimi (devam)**

Citrus fruit production (continued)

Ton - Tons

Yıl	Limon	Mandalina	Portakal	Altıntop	Turunç
Year	Lemons	Mandarins	Oranges	Grapefruit	Sour oranges
1970	126 000	68 000	445 000	7 000	9 700
1971	141 500	75 400	460 000	7 000	10 000
1972	149 200	96 800	466 600	6 000	9 300
1973	122 375	84 000	470 000	6 515	8 000
1974	265 000	112 000	500 000	12 500	10 000
1975	290 000	105 000	540 000	12 500	10 800
1976	277 500	126 000	545 000	13 000	13 800
1977	325 000	135 000	650 000	22 000	14 500
1978	243 000	150 000	656 000	20 000	12 000
1979	280 000	155 000	680 000	20 000	12 000
1980	283 000	167 000	679 000	17 000	12 000
1981	290 000	175 000	675 000	18 000	12 000
1982	311 000	198 000	656 000	26 000	12 000
1983	300 000	230 000	730 000	25 000	14 000
1984	317 500	219 400	761 000	21 000	15 400
1985	188 000	257 000	505 000	24 000	8 500
1986	310 000	300 000	750 000	30 000	6 000
1987	340 000	270 000	700 000	27 000	6 000
1988	360 000	310 000	740 000	30 000	5 000
1989	335 000	336 000	740 000	28 000	4 000
1990	357 000	345 000	735 000	33 000	4 000
1991	429 000	390 000	830 000	42 000	4 500
1992	420 000	390 000	820 000	40 000	4 000
1993	440 000	405 000	840 000	48 000	4 100
1994	470 000	430 000	920 000	54 000	3 900
1995	418 000	453 000	842 000	65 000	3 650
1996	401 000	450 000	890 000	75 000	3 790
1997	270 000	365 000	740 000	55 000	3 000
1998	390 000	480 000	970 000	100 000	3 475
1999	520 000	500 000	1 100 000	140 000	3 400
2000	460 000	560 000	1 070 000	130 000	2 200
2001	510 000	580 000	1 250 000	135 000	3 000
2002	525 000	590 000	1 250 000	125 000	3 000
2003	550 000	550 000	1 250 000	135 000	2 650
2004	600 000	670 000	1 300 000	135 000	2 500
2005*	600 000	715 000	1 445 000	150 000	3 000

**10.18 İşlenen tarla alanının kullanılışa göre dağılımı**  
Rate of cultivated area by use

Yıl Year	Nadas Fallow	Tahıl Cereals	Baklagiller Pulses	Endüstriyel	Yağlı	Yumru Tuber crops
				bitkiler Industrial Crops	tohumlu bitkiler Oil seeds	
1951	30.59	57.65	2.87	5.89	5.91	0.89
1952	32.17	56.84	2.63	5.46	5.46	0.89
1953	30.78	58.88	2.56	4.76	4.84	0.86
1954	32.67	57.46	2.44	4.54	4.55	0.84
1955	32.35	57.52	2.47	4.68	4.56	0.79
1956	35.17	55.09	2.30	4.54	4.40	0.78
1957	35.06	55.08	2.39	4.62	4.32	0.87
1958	35.15	55.11	2.35	4.46	4.19	0.87
1959	34.52	55.31	2.37	4.60	4.15	0.93
1960	34.21	55.64	2.46	4.75	4.04	0.97
1961	34.44	55.75	2.54	4.37	4.12	0.92
1962	34.67	55.85	2.52	4.43	3.93	0.84
1963	36.12	54.43	2.36	4.59	3.76	0.86
1964	35.55	54.23	2.36	5.10	4.14	0.91
1965	35.85	54.36	2.32	4.74	4.14	0.86
1966	35.56	54.10	2.32	5.04	4.42	0.91
1967	34.97	54.55	2.31	5.12	4.47	0.93
1968	36.08	54.51	2.26	4.82	4.56	0.89
1969	35.77	54.62	2.20	4.49	4.31	0.93
1970	35.83	54.49	2.20	4.22	4.16	0.98
1971	35.01	54.33	2.19	4.99	4.93	0.99
1972	35.92	52.65	2.41	5.19	5.48	0.98
1973	35.79	53.19	2.46	4.74	5.00	1.01
1974	34.49	53.48	2.46	5.26	5.49	1.06
1975	33.49	55.73	2.32	4.85	4.90	1.03
1976	32.65	55.97	2.60	5.01	4.71	1.08
1977	32.44	55.50	2.83	5.75	5.35	1.08
1978	33.40	54.92	2.63	5.32	4.89	1.08
1979	33.56	55.10	2.71	4.69	4.77	1.01
1980	33.34	54.12	2.98	4.99	5.54	1.09
1981	32.93	54.74	3.00	5.01	5.11	1.08
1982	28.05	56.92	5.11	5.23	5.26	1.13
1983	25.36	57.88	5.93	5.76	5.57	1.17
1984	26.90	56.14	5.64	6.15	6.26	1.17
1985	25.17	57.85	5.99	5.26	6.22	1.27
1986	24.13	57.61	7.20	4.92	6.27	1.17
1987	22.89	56.85	8.46	5.26	6.69	1.14
1988	21.42	57.16	9.30	5.95	7.04	1.17
1989	21.57	56.62	9.52	5.97	7.04	1.14
1990	22.01	56.67	9.45	5.76	6.43	1.18
1991	21.70	58.27	9.01	5.62	5.71	1.25
1992	21.29	58.30	8.72	6.05	5.98	1.24
1993	20.51	59.59	8.47	5.90	5.51	1.21
1994	21.99	59.19	7.87	5.51	5.61	1.23
1995	21.72	58.57	7.93	5.94	6.52	1.51
1996	21.47	58.77	7.90	6.22	6.16	1.35
1997	20.51	59.40	7.44	6.69	6.09	1.40
1998	20.27	59.50	7.01	7.02	6.43	1.36
1999	21.45	59.67	6.78	6.67	6.45	1.49
2000	20.95	60.61	6.70	6.03	5.73	1.39
2001	21.36	60.46	6.77	5.86	5.80	1.36
2002	21.76	59.51	6.88	6.16	6.17	1.29
2003	22.23	61.30	6.71	5.76	6.13	1.30
2004	21.48	59.95	6.71	5.33	5.65	1.18
2005*	21.17	60.34	5.55	4.99	5.28	1.07

Not. Oranlar, nadas ve tarla bitkilerine (tahıl, baklagiller, endüstriyel bitkiler, yağlı tohumlar ve yumru bitkiler) ait ekiliş toplamları içindeki yüzdelerdir.

Note. Rates are percentages in fallow and total area sown of field crops (cereals, pulses, industrial crops, oil seeds and tuber crops).

**10.19 Seçilmiş tarımsal araç ve gereç sayısı**

Number of selected agricultural equipment and machinery

Yıl	Karasaban	Traktör	Biçer döver
Year	Wooden plow	Tractor	Combine harvester
1952	1 981 550	31 415	3 222
1953	1 896 274	35 670	4 458
1954	2 030 996	37 743	4 706
1955	2 123 750	40 282	5 618
1956	1 916 612	43 727	6 025
1957	1 968 187	44 144	6 523
1958	2 046 417	42 527	6 592
1959	2 016 073	41 896	6 281
1960	1 991 259	42 136	5 554
1961	2 065 012	42 505	5 846
1962	2 087 025	43 747	6 072
1963	1 963 632	50 844	5 931
1964	1 981 000	51 781	6 790
1965	2 031 400	54 668	6 540
1966	2 084 900	65 103	7 200
1967	2 064 300	74 982	7 840
1968	1 983 800	85 475	8 200
1969	1 908 200	96 407	8 300
1970	1 994 722	105 865	8 568
1971	1 846 360	118 825	8 662
1972	1 757 114	135 726	9 029
1973	1 555 313	156 139	10 023
1974	1 540 691	200 466	10 796
1975	1 381 142	243 066	11 245
1976	1 340 712	281 802	12 586
1977	1 126 230	320 578	19 875
1978	1 024 312	370 259	11 771
1979	984 591	440 502	12 583
1980	953 292	436 369	13 667
1981	929 135	458 714	13 100
1982	823 781	491 001	13 477
1983	803 863	513 516	13 615
1984	765 349	556 781	13 497
1985	706 324	583 974	13 615
1986	652 128	612 731	11 457
1987	629 414	637 449	11 794
1988	543 299	654 636	11 479
1989	524 899	672 845	11 551
1990	500 834	692 454	11 741
1991	442 330	704 373	10 946
1992	413 228	725 933	11 114
1993	372 559	746 283	11 463
1994	340 020	757 505	11 649
1995	316 717	776 863	12 706
1996	285 323	807 303	11 993
1997	214 471	874 995	12 385
1998	188 505	902 513	12 564
1999	178 052	924 471	12 563
2000	152 744	941 835	12 578
2001	146 768	948 416	12 053
2002	129 169	970 083	11 539
2003	125 335	997 620	11 721
2004	110 486	1 009 065	11 519
2005*	103 578	1 022 365	11 811



**10.20 Sağılan hayvan sayısı**

Number of animals milked

**Baş - Head**

Yıl	Toplam	Koyun	Kılkeçi	Tiftikkeçi	İnek	Manda ineği
Year	Total	Sheep	Ordinary goats	Angora goats	Cows	Buffalo cows
1929	15 129 224	6 998 268	5 631 516	745 043	1 456 643	297 754
1930	15 203 866	7 212 838	5 569 223	754 354	1 362 299	305 152
1931	16 574 458	8 078 702	5 878 437	920 199	1 399 780	297 340
1932	15 866 545	8 077 783	5 022 016	895 793	1 534 763	336 190
1933	14 617 695	7 557 403	4 448 092	803 542	1 479 245	329 413
1934	14 113 945	7 321 853	4 286 624	701 234	1 479 906	324 329
1935	15 669 928	8 530 863	4 534 710	752 683	1 524 858	326 814
1936	18 554 842	10 104 689	5 489 189	859 529	1 733 843	367 592
1937	20 457 817	11 234 919	5 977 915	959 693	1 893 597	391 693
1938	21 873 465	12 114 265	5 998 744	985 623	2 365 498	409 335
1939	22 759 828	12 896 768	6 035 100	965 711	2 434 174	428 075
1940	22 646 634	12 822 480	6 130 431	1 017 473	2 232 919	443 331
1941	22 700 652	12 736 831	6 257 013	985 708	2 280 787	440 313
1942	21 246 362	11 659 547	6 008 166	995 485	2 172 255	410 909
1943	20 064 322	10 925 301	5 787 296	905 694	2 057 394	388 637
1944	21 735 649	11 695 976	6 340 146	908 741	2 399 407	391 379
1945	21 103 452	11 535 097	6 279 237	449 886	2 431 581	407 651
1946	22 408 766	12 258 411	6 564 785	756 367	2 442 166	387 037
1947	23 427 771	12 620 880	7 053 708	791 837	2 560 855	400 491
1948	24 773 373	13 245 009	7 592 662	870 958	2 647 846	416 898
1949	22 693 550	11 675 931	7 003 893	919 293	2 656 289	438 144
1950	23 305 526	11 814 811	7 647 552	764 120	2 641 844	437 199
1951	25 493 115	12 823 913	8 642 454	881 247	2 702 498	443 003
1952	26 508 197	13 643 405	8 863 030	957 057	2 793 980	250 600
1953	26 984 075	14 299 315	8 592 470	987 671	2 840 792	263 827
1954	26 383 103	14 027 922	8 216 655	910 338	2 967 664	260 524
1955	26 824 248	14 311 680	8 157 653	1 010 299	3 072 432	272 184
1956	28 200 245	14 896 511	8 713 992	1 100 721	3 203 704	285 317
1957	31 020 993	15 890 754	9 129 371	1 914 017	3 781 275	305 101
1958	32 196 545	16 617 500	9 419 992	1 894 766	3 945 986	318 887
1959	34 551 370	18 273 341	9 802 665	2 033 214	4 112 616	329 534
1960	34 574 970	18 830 700	9 695 160	1 948 300	3 773 600	312 205
1961	34 536 180	18 812 000	9 806 600	1 900 000	3 715 400	302 180
1962	30 226 507	16 132 000	8 065 300	1 689 420	4 009 587	330 200
1963	30 200 260	16 256 320	7 899 440	1 684 250	4 024 000	336 250
1964	30 093 000	16 326 000	7 631 000	1 639 000	4 157 000	340 000

(1) Sağılan hayvan sayısına ait bilgiler,1984 yılından itibaren yeni katsayılar kullanılarak hesaplanmıştır.

(1) Number of animals milked data have been recalculated by using new coefficients since 1984.

**10.20 Sağılan hayvan sayısı (devam)**

Number of animals milked (continued)

**Baş - Head**

Yıl	Toplam	Koyun	Kılkeçi	Tiftikkeçi	İnek	Manda ineği
Year	Total	Sheep	Ordinary goats	Angora goats	Cows	Buffalo cows
1965	30 182 000	16 488 000	7 531 000	1 632 000	4 180 000	351 000
1966	30 918 000	17 066 000	7 373 000	1 693 000	4 423 000	363 000
1967	31 647 000	17 747 000	7 395 000	1 568 000	4 564 000	373 000
1968	32 096 000	18 149 000	7 462 000	1 584 000	4 528 000	373 000
1969	32 152 000	18 253 000	7 528 000	1 537 000	4 485 000	349 000
1970	32 086 000	18 430 000	7 442 000	1 476 000	4 402 000	336 000
1971	32 500 000	18 804 000	7 507 000	1 375 000	4 488 000	326 000
1972	33 201 000	19 675 000	7 402 000	1 244 000	4 554 000	326 000
1973	34 328 000	20 372 000	7 535 000	1 361 000	4 736 000	324 000
1974	34 544 000	20 455 000	7 603 000	1 315 000	4 844 000	327 000
1975	35 350 000	21 035 000	7 688 000	1 307 000	4 980 000	340 000
1976	35 543 000	21 233 000	7 515 000	1 302 000	5 158 000	335 000
1977	36 150 770	21 755 610	7 383 950	1 330 220	5 352 410	328 580
1978	36 911 890	22 242 510	7 453 710	1 340 190	5 538 090	337 390
1979	38 289 500	23 244 260	7 478 100	1 376 440	5 839 570	351 130
1980	39 268 620	24 048 540	7 592 180	1 352 950	5 931 240	343 710
1981	39 766 460	24 613 710	7 346 060	1 386 080	6 084 340	336 270
1982	38 821 140	24 598 480	7 138 230	1 292 530	5 525 530	266 370
1983	38 073 690	24 683 990	6 609 210	1 183 650	5 345 120	251 720
1984	34 659 100	21 839 534	5 752 343	931 695	5 882 911	252 617
1985	35 910 152	22 778 138	5 780 688	987 850	6 102 113	261 363
1986	36 586 361	23 259 032	5 767 550	1 034 353	6 271 122	254 304
1987	36 261 837	23 152 000	5 636 328	974 267	6 246 770	252 472
1988	37 710 523	24 609 319	5 622 880	978 018	6 269 352	230 954
1989	36 175 970	23 635 240	5 385 310	797 410	6 153 970	204 040
1990	35 791 950	23 698 830	5 357 670	655 330	5 892 550	187 570
1991	35 390 350	23 222 330	5 275 480	602 120	6 119 280	171 140
1992	34 236 980	22 399 330	5 082 520	519 720	6 070 410	165 000
1993	33 175 660	21 531 850	4 991 460	472 420	6 031 950	147 980
1994	31 902 250	20 507 510	4 769 110	393 410	6 082 150	150 070
1995	30 178 050	19 262 500	4 544 500	363 090	5 885 590	122 370
1996	29 697 910	18 890 080	4 379 230	346 650	5 968 220	113 730
1997	27 262 380	17 168 690	4 111 260	295 930	5 594 290	92 210
1998	26 597 361	16 776 236	3 988 811	258 378	5 489 043	84 893
1999	26 177 468	16 473 340	3 843 219	243 044	5 537 892	79 973
2000	25 062 037	15 920 159	3 604 719	187 988	5 279 569	69 602
2001	23 771 389	14 846 753	3 590 165	183 301	5 085 814	65 356
2002	21 634 826	13 637 194	3 412 094	141 344	4 392 568	51 626
2003	20 701 613	12 477 217	2 999 110	127 546	5 040 362	57 378
2004	16 310 848	9 919 191	2 379 038	97 536	3 875 721	39 362
2005	16 629 386	10 166 091	2 331 556	95 437	3 998 097	38 205

## 10.21 Süt üretimi

### Milk production

Ton - Tons

Yıl	Toplam	Koyun	Kılkeçi	Tiftikkeçi	İnek	Manda ineği
Year	Total	Sheep	Ordinary goats	Angora goats	Cows	Buffalo cows
1929	1 843 055	367 422	487 986	24 417	705 699	257 531
1930	1 856 326	378 364	479 574	25 058	709 885	263 445
1931	1 952 484	430 968	506 691	30 062	728 081	256 682
1932	1 990 072	442 010	441 749	29 961	783 410	292 942
1933	1 877 324	400 581	395 654	27 540	768 595	284 954
1934	1 863 856	397 247	390 265	24 425	774 088	277 831
1935	1 978 051	461 817	413 018	25 619	797 002	280 595
1936	2 323 478	555 281	508 222	29 742	913 738	316 495
1937	2 523 414	617 027	551 823	33 887	984 999	335 678
1938	2 843 468	677 853	558 722	35 395	1 220 029	351 469
1939	2 943 259	725 628	564 238	35 163	1 250 026	368 204
1940	2 869 272	713 090	578 489	36 654	1 160 502	380 537
1941	2 900 470	713 833	592 007	35 660	1 181 593	377 377
1942	2 744 312	656 261	572 698	35 962	1 126 581	352 810
1943	2 584 845	608 253	548 320	32 208	1 062 813	333 251
1944	2 856 228	647 087	593 654	32 142	1 246 635	336 710
1945	1 846 200	400 575	352 590	23 117	835 258	234 660
1946	2 953 453	690 346	628 090	28 758	1 274 073	332 186
1947	3 082 323	703 412	669 041	30 323	1 334 562	344 985
1948	3 242 607	744 325	718 881	33 308	1 386 039	360 054
1949	1 988 132	405 816	386 897	21 713	918 347	255 359
1950	3 172 735	667 710	718 006	28 033	1 381 535	377 451
1951	3 345 106	711 621	805 608	32 311	1 412 892	382 674
1952	3 484 949	766 621	829 694	34 732	1 475 366	378 536
1953	3 376 716	810 321	804 360	35 157	1 495 881	230 997
1954	2 562 881	594 455	578 968	20 842	1 194 660	173 956
1955	3 480 102	800 239	767 766	31 043	1 641 715	239 339
1956	3 656 256	830 316	823 030	33 507	1 716 784	252 619
1957	3 334 618	644 647	610 628	63 339	1 814 298	201 706
1958	4 178 859	777 452	718 488	71 880	2 349 307	261 732
1959	4 405 007	851 997	747 790	76 663	2 457 042	271 515
1960	4 192 320	882 000	738 000	73 460	2 240 960	257 900
1961	4 034 590	860 720	750 100	72 770	2 102 480	248 520
1962	4 066 110	757 330	617 420	65 330	2 348 810	277 220
1963	4 058 540	763 830	596 330	65 080	2 350 590	282 710
1964	4 134 800	770 400	579 600	63 800	2 436 600	284 400

(1) Süt üretimlerine ait bilgiler,1984 yılından itibaren yeni katsayılar kullanılarak hesaplanmıştır.

(1) Milk production data have been recalculated by using new coefficients since 1984.

**10.21 Süt üretimi (devam)**

Milk production (continued)

Ton - Tons

Yıl	Toplam	Koyun	Kılkeçi	Tiftikkeçi	İnek	Manda ineği
Year	Total	Sheep	Ordinary goats	Angora goats	Cows	Buffalo cows
1965	4 158 000	780 000	576 000	63 000	2 446 000	293 000
1966	4 322 000	804 000	561 000	65 000	2 590 000	302 000
1967	4 426 000	831 000	561 000	58 000	2 666 000	310 000
1968	4 451 000	851 000	567 000	59 000	2 664 000	310 000
1969	4 381 000	852 000	569 000	59 000	2 609 000	292 000
1970	4 302 000	859 000	555 000	58 000	2 551 000	279 000
1971	4 378 000	883 000	562 000	55 000	2 604 000	274 000
1972	4 445 000	923 000	554 000	50 000	2 645 000	273 000
1973	4 591 000	953 000	562 000	58 000	2 747 000	271 000
1974	4 672 000	961 000	573 000	53 000	2 812 000	273 000
1975	4 817 270	993 000	579 000	52 270	2 910 000	283 000
1976	5 005 520	1 003 910	571 440	52 310	3 099 520	278 340
1977	5 034 110	1 035 645	564 320	53 545	3 106 570	274 030
1978	5 167 535	1 055 650	567 280	53 805	3 209 100	281 700
1979	5 411 215	1 102 190	571 145	54 880	3 386 415	296 585
1980	5 472 345	1 147 395	576 745	53 280	3 421 020	273 905
1981	5 608 045	1 175 820	556 955	55 280	3 538 130	281 860
1982	5 211 615	1 179 135	543 700	52 470	3 209 640	226 670
1983	5 063 545	1 191 645	501 835	47 830	3 106 740	215 495
1984	9 387 531	1 021 996	345 872	18 951	7 767 549	233 163
1985	9 670 123	1 072 601	342 929	20 470	7 994 269	239 854
1986	9 840 337	1 101 424	348 941	21 394	8 133 681	234 897
1987	9 798 515	1 095 978	340 041	20 367	8 109 876	232 253
1988	9 889 746	1 163 569	335 583	20 252	8 156 098	214 244
1989	9 633 075	1 129 165	325 585	16 685	7 973 240	188 400
1990	9 617 415	1 145 015	323 725	13 810	7 960 640	174 225
1991	10 240 105	1 127 430	322 120	12 665	8 616 520	161 370
1992	10 279 245	1 089 230	308 415	11 005	8 715 020	155 575
1993	10 406 020	1 047 325	304 120	9 855	8 904 350	140 370
1994	10 560 920	991 760	288 550	8 160	9 128 825	143 625
1995	10 601 550	934 495	269 670	7 535	9 275 310	114 540
1996	10 760 915	921 660	258 155	7 290	9 465 620	108 190
1997	10 076 526	826 348	243 044	6 258	8 914 176	86 700
1998	9 970 531	813 078	240 121	5 458	8 832 059	79 815
1999	10 082 010	804 696	231 420	5 161	8 965 490	75 243
2000	9 793 962	774 380	216 328	3 883	8 732 041	67 330
2001	9 495 550	723 346	215 881	3 914	8 489 082	63 327
2002	8 408 566	657 387	206 403	3 218	7 490 633	50 925
2003	10 611 011	769 959	274 350	3 786	9 514 138	48 778
2004	10 679 407	771 716	255 468	3 619	9 609 325	39 279
2005	11 107 896	789 877	250 246	3 513	10 026 202	38 058

(1) Süt üretimlerine ait bilgiler,1984 yılından itibaren yeni katsayılar kullanılarak hesaplanmıştır

(1) Milk production data have been recalculated by using new coefficients since 1984.

## 10.22 Kesilen hayvan sayısı

Number of animals slaughtered

Baş - Head

Yıl	Toplam	Koyun	Kılkeçi	Tiftikkeçisi	Sığır	Manda	Deve	Domuz
Year	Total	Sheep	Ordinary goats	Angora goats	Cattle	Buffalo	Camels	Pigs
1936	3 302 047	2 118 056	765 270	115 003	279 990	20 951	769	2 008
1937	3 369 755	2 084 187	886 796	94 974	281 229	19 576	889	2 104
1938	3 419 434	2 224 405	752 590	105 263	316 628	17 671	758	2 119
1939	3 819 704	2 565 442	766 274	116 213	342 352	24 466	854	4 103
1940	3 976 582	2 756 578	671 281	88 140	414 711	40 967	2 455	2 450
1941	4 119 885	2 770 157	722 547	70 875	500 771	52 386	897	2 252
1942	3 745 251	2 328 976	831 527	102 751	438 304	40 741	825	2 127
1943	3 517 306	2 303 779	721 965	135 143	326 295	28 246	708	1 170
1944	3 449 218	2 323 774	637 065	145 995	309 285	30 495	1 308	1 296
1945	3 750 154	2 489 283	679 422	193 584	347 276	37 576	1 551	1 462
1946	4 117 206	2 835 607	702 601	169 073	376 467	31 065	621	1 772
1947	4 099 861	2 862 949	607 627	181 856	418 626	25 832	764	2 207
1948	4 165 329	2 951 262	641 845	125 584	423 722	19 554	1 072	2 290
1949	3 925 450	2 672 841	608 814	143 561	477 207	19 509	1 044	2 474
1950	4 326 102	3 052 234	661 262	142 613	445 297	21 352	956	2 388
1951	4 854 100	3 360 783	853 198	104 191	505 188	26 764	1 758	2 218
1952	4 831 743	3 340 608	799 495	104 879	550 321	30 939	3 005	2 496
1953	4 860 044	3 250 582	864 575	100 443	603 436	36 985	2 644	1 379
1954	5 096 681	3 309 127	893 823	96 764	750 781	42 552	1 911	1 723
1955	5 835 250	3 849 903	978 607	104 242	842 700	55 193	1 959	2 646
1956	6 368 806	4 149 673	1 029 517	115 844	1 001 807	66 314	2 336	3 315
1957	6 315 063	3 979 983	1 118 243	116 412	1 023 441	70 512	3 054	3 418
1958	5 680 784	3 560 820	1 102 067	162 543	793 827	55 811	1 885	3 831
1959	6 181 879	4 054 297	1 064 630	139 256	867 225	51 356	1 128	3 987
1960	7 133 775	4 780 430	1 161 231	159 042	978 895	48 291	1 215	4 671
1961	7 776 847	5 157 468	1 258 947	155 122	1 134 735	64 448	1 661	4 466
1962	7 633 213	4 987 199	1 143 020	189 615	1 226 714	81 266	1 574	3 825
1963	7 886 712	5 137 990	1 272 990	248 070	1 122 820	98 970	2 062	3 810
1964	7 362 985	4 595 500	1 333 240	235 420	1 105 530	87 000	2 550	3 745
1965	7 712 048	4 874 670	1 328 220	236 010	1 177 120	88 270	3 384	4 374
1966	8 176 620	5 151 960	1 361 580	260 070	1 297 420	98 240	2 430	4 920

**Not. Bilgiler, 1989 yılına kadar belediye mezbahaları ve kombinalarda kesilen hayvanları kapsar.1990 yılından itibaren belediye mezbahaları, kombinalar ve kurban bayramı kesimlerini kapsar.**

Note. Data until 1989 cover animals slaughtered in municipal slaughterhouses and factories. Beginning from 1990, data cover municipal slaughterhouses, factories and slaughtered animals during the Celebration of Sacrifice.

**10.22 Kesilen hayvan sayısı (devam)**

Number of animals slaughtered (continued)

Baş - Head

Yıl	Toplam	Koyun	Kılkeçi	Tiftikkeçisi	Sığır	Manda	Deve	Domuz
Year	Total	Sheep	Ordinary goats	Angora goats	Cattle	Buffalo	Camels	Pigs
1967	8 077 927	5 168 545	1 289 490	247 519	1 254 835	109 028	3 327	5 183
1968	8 249 514	5 337 044	1 163 355	278 686	1 350 060	111 586	3 978	4 805
1969	9 198 179	5 924 260	1 258 666	317 925	1 558 440	131 591	1 902	5 395
1970	10 182 106	6 712 640	1 472 225	266 981	1 584 910	136 695	3 140	5 515
1971	9 748 064	6 398 000	1 639 625	196 891	1 390 390	112 584	3 894	6 680
1972	8 805 688	5 909 885	1 393 170	121 823	1 279 250	99 916	1 003	641
1973	8 494 066	5 588 580	1 312 540	88 850	1 394 145	103 472	589	5 890
1974	10 371 895	7 124 835	1 195 735	86 375	1 817 875	140 705	910	5 460
1975	11 429 970	7 901 185	1 346 760	95 320	1 935 930	147 110	740	2 925
1976	10 893 820	7 395 170	1 535 685	135 120	1 688 830	130 660	1 640	6 715
1977	10 164 905	6 858 210	1 319 395	108 470	1 747 020	122 950	930	7 930
1978	9 345 160	6 417 940	1 159 680	90 430	1 566 750	104 840	1 070	4 450
1979	8 720 620	5 195 290	1 219 340	91 480	2 095 860	111 330	610	6 710
1980	8 690 820	5 616 560	1 066 090	83 470	1 822 960	94 950	400	6 390
1981	13 756 550	9 206 940	1 864 530	170 240	2 415 900	96 210	210	2 520
1982	11 946 103	7 875 732	1 419 479	167 400	2 392 920	85 454	275	4 843
1983	12 116 308	8 206 996	1 370 553	152 557	2 282 084	95 814	428	7 876
1984	13 289 763	9 676 765	939 125	68 663	2 487 201	102 506	445	15 038
1985	11 531 931	8 440 340	805 430	56 850	2 121 510	95 731	1 960	10 110
1986	13 104 602	8 616 020	1 164 920	75 490	3 132 090	107 052	90	8 940
1987	11 011 050	7 548 660	975 030	135 830	2 247 230	97 480	150	6 670
1988	10 524 329	7 228 020	946 810	105 910	2 146 690	89 619	320	6 960
1989	12 702 118	8 999 880	959 460	84 410	2 563 230	88 548	1 360	5 230
1990	13 766 690	9 435 670	1 334 620	132 310	2 774 340	82 880	320	6 550
1991	11 349 933	7 926 513	1 110 926	87 082	2 162 860	59 913	367	2 272
1992	10 648 080	7 478 617	977 316	70 332	2 064 982	54 500	153	2 180
1993	9 965 470	6 868 528	904 422	54 840	2 085 350	50 300	100	1 930
1994	10 862 678	7 650 160	873 070	31 480	2 249 483	56 705	150	1 630
1995	8 201 010	5 493 520	814 360	28 410	1 820 770	38 310	70	5 570
1996	8 125 600	5 536 300	706 140	28 050	1 816 000	20 100	20	18 990
1997	9 829 775	6 488 056	896 975	25 347	2 382 346	36 296	53	702
1998	11 473 123	7 899 041	1 303 793	38 290	2 200 475	27 257	75	4 192
1999	10 452 137	7 104 853	1 255 250	53 805	2 006 758	28 240	33	3 198
2000	9 405 802	6 110 853	1 137 672	28 497	2 101 583	23 518	29	3 650
2001	7 483 330	4 747 268	863 969	15 158	1 843 320	12 514	23	1 078
2002	6 477 586	3 935 393	742 349	15 116	1 774 107	10 110	44	467
2003	5 765 217	3 554 078	595 747	11 259	1 591 045	9 521	67	3 500
2004	6 375 453	3 933 973	564 140	6 372	1 856 549	9 858	38	3 523
2005	6 473 765	4 145 343	668 265	20 439	1 630 471	8 920	49	278

Not. Bilgiler, 1989 yılına kadar belediye mezbahaları ve kombinalarda kesilen hayvanları kapsar.1990 yılından itibaren belediye mezbahaları, kombinalar ve kurban bayramı kesimlerini kapsar.

Note. Data until 1989 cover animals slaughtered in municipal slaughterhouses and factories. Beginning from 1990, data cover municipal slaughterhouses, factories and slaughtered animals during the Celebration of Sacrifice.

**10.23 Et üretimi**

## Meat production

Ton - Tons

Yıl	Toplam	Koyun	Kılkeçi	Tiftikkeçisi	Sığır	Manda	Deve	Domuz
Year	Total	Sheep	Ordinary goats	Angora goats	Cattle	Buffalo	Camels	Pigs
1936	57 507	25 944	10 710	1 507	16 967	2 157	138	84
1937	59 750	25 688	12 775	1 255	17 507	2 277	158	90
1938	63 542	28 731	11 337	1 399	19 909	1 942	139	85
1939	68 470	31 509	10 995	1 550	21 492	2 665	153	106
1940	77 541	34 983	10 251	1 141	26 218	4 612	232	104
1941	84 697	34 798	10 704	931	32 242	5 773	151	98
1942	76 377	31 052	12 649	1 359	25 839	5 252	136	90
1943	68 561	29 116	11 194	1 855	22 779	3 455	115	47
1944	66 304	28 878	9 425	2 005	22 018	3 782	148	48
1945	73 935	32 056	10 360	2 752	24 935	3 587	181	64
1946	79 322	37 596	10 514	2 321	24 914	3 801	99	77
1947	77 601	35 111	9 175	2 426	27 523	3 151	126	89
1948	75 273	33 290	9 541	1 684	28 124	2 364	178	92
1949	80 042	34 295	9 403	1 940	31 900	2 232	166	106
1950	88 759	41 047	9 550	1 860	33 305	2 718	160	119
1951	98 922	44 124	12 717	1 382	36 882	3 402	305	110
1952	102 159	44 108	12 383	1 409	39 752	3 901	482	124
1953	106 109	42 402	13 155	1 333	44 070	4 616	464	69
1954	121 539	44 995	13 963	1 287	55 582	5 300	326	86
1955	137 418	51 735	14 744	1 398	62 226	6 829	342	132
1956	153 186	55 625	15 803	1 552	71 661	7 979	401	165
1957	157 608	53 987	17 140	1 603	75 672	8 492	545	169
1958	134 983	49 312	17 417	2 167	58 058	7 519	318	192
1959	143 639	55 684	17 005	1 875	62 596	6 087	195	197
1960	161 966	67 366	18 075	2 142	68 444	5 498	208	233
1961	177 714	69 630	19 510	2 152	78 930	6 990	282	220
1962	181 042	67 570	17 690	2 537	84 380	8 394	281	190
1963	178 180	64 970	19 530	3 290	78 920	10 930	350	190
1964	171 293	61 400	20 900	3 110	75 460	9 790	446	187
1965	177 837	64 270	20 410	3 110	79 310	9 920	600	217
1966	191 921	67 580	20 910	3 440	88 630	10 720	401	240
1967	183 806	66 438	19 661	3 298	81 530	12 035	583	261

**10.23 Et üretimi (devam)**

Meat production (continued)

Ton - Tons

Yıl	Toplam	Koyun	Kılkeçi	Tiftikkeçisi	Sığır	Manda	Deve	Domuz
Year	Total	Sheep	Ordinary goats	Angora goats	Cattle	Buffalo	Camels	Pigs
1968	189 781	68 507	17 816	3 714	87 010	11 994	498	242
1969	211 891	75 023	19 353	4 205	98 632	14 116	297	265
1970	219 042	82 223	22 310	3 536	95 353	14 819	531	270
1971	207 687	80 055	24 971	2 584	86 530	12 523	694	330
1972	181 422	71 039	21 352	1 528	76 195	11 094	189	25
1973	181 103	66 810	19 923	1 142	81 667	11 178	93	290
1974	225 770	86 495	18 170	1 085	104 035	15 560	155	270
1975	247 320	97 485	20 410	1 225	111 290	16 625	135	150
1976	226 330	90 320	23 200	1 760	95 580	14 850	280	340
1977	225 720	84 215	19 905	1 400	105 905	13 760	140	395
1978	195 715	78 945	17 550	1 160	86 280	11 385	170	225
1979	220 805	65 865	18 615	1 160	122 925	11 815	90	335
1980	204 380	66 965	16 595	1 085	108 690	10 660	60	325
1981	294 235	121 040	29 725	2 180	131 105	10 035	25	125
1982	440 664	119 237	22 564	2 711	284 574	11 267	69	242
1983	438 932	128 846	21 677	2 466	272 185	13 257	107	394
1984	490 224	148 792	14 376	1 078	310 006	15 110	109	753
1985	411 633	130 145	11 907	893	254 250	13 411	522	505
1986	526 166	128 707	16 990	1 331	364 325	14 346	20	447
1987	408 737	112 530	14 632	2 202	265 522	13 492	25	334
1988	387 448	105 458	13 945	1 704	253 133	12 783	77	348
1989	471 244	138 786	14 148	1 310	303 887	12 519	332	262
1990	506 995	143 570	20 430	2 100	329 045	11 445	75	330
1991	466 780	128 626	18 156	1 414	309 564	8 803	103	114
1992	448 943	122 887	16 199	1 087	300 652	7 967	42	109
1993	432 295	112 806	15 259	907	296 066	7 131	29	97
1994	466 155	126 306	14 407	502	316 654	8 162	42	82
1995	415 239	102 115	13 637	487	292 447	6 094	13	446
1996	416 797	98 127	11 792	482	301 828	3 140	4	1 424
1997	516 947	116 104	15 142	451	379 542	5 640	15	53
1998	532 503	144 703	22 775	654	359 273	4 762	22	314
1999	511 295	132 476	22 741	952	349 681	5 196	9	240
2000	491 499	111 139	20 932	463	354 636	4 047	8	274
2001	435 778	85 661	15 825	313	331 589	2 295	9	86
2002	420 596	75 828	15 167	287	327 629	1 630	18	37
2003	366 960	63 006	11 285	202	290 454	1 709	24	280
2004	447 155	69 715	10 182	118	365 000	1 950	16	174
2005	409 423	73 743	12 006	384	321 681	1 577	18	14

Not. Bilgiler, 1989 yılına kadar belediye mezbahaları ve kombinalarda kesilen hayvanları kapsar.1990 yılından itibaren belediye mezbahaları, kombinalar ve kurban bayramı kesimlerini kapsar.

Note. Data until 1989 cover animals slaughtered in municipal slaughterhouses and factories. Beginning from 1990, data cover municipal slaughterhouses, factories and slaughtered animals during the Celebration of Sacrifice.



**10.24 Arıcılık ve ipekböcekçiliği**  
Apiculture and sericulture

Yıl Year	Kovan sayısı Number of hives		Bal üretimi Honey production (Ton-Tons)	Balmumu üretimi Wax production (Ton-Tons)	İpekböcekçiliği yapan köy sayısı Num.of villages engaged in sericulture	İpekböcekçiliği yapan aile sayısı Num. of families engaged in sericulture	Açılan tohum kutusu sayısı Number of egg boxes opened	Üretilen yaş koza Production of fresh cocoons
	Eski tip Old type	Yeni tip Modern type						
	1936	1 128 071						
1937	1 088 525	37 071	5 182	525	2 075	50 108	53 889	1 975
1938	1 112 037	44 084	4 813	530	2 190	55 487	64 436	2 344
1939	1 125 399	43 568	5 439	610	1 691	43 886	54 066	2 243
1940	1 119 483	29 092	5 333	571	2 422	63 498	73 045	3 014
1941	1 041 988	47 146	3 983	479	2 496	69 587	60 912	2 324
1942	1 024 577	32 123	4 220	486	2 587	74 010	70 157	2 874
1943	1 063 117	29 054	4 173	481	2 877	74 309	82 228	3 389
1944	1 039 805	27 991	4 024	459	3 066	76 028	80 534	3 035
1945	1 000 369	26 489	3 671	412	3 081	75 200	75 511	2 668
1946	1 038 231	27 541	4 692	480	3 122	73 159	81 796	3 190
1947	966 296	32 022	4 495	492	3 289	73 039	78 981	2 691
1948	1 030 873	39 875	5 224	574	3 262	79 477	86 832	3 166
1949	984 419	39 712	4 903	610	3 107	79 268	79 073	3 332
1950	972 631	56 500	5 200	644	3 013	69 354	62 927	2 501
1951	990 552	43 856	6 058	656	2 597	69 683	60 113	2 387
1952	993 466	72 893	5 903	718	2 733	73 058	61 259	2 660
1953	1 076 057	87 082	6 892	874	2 707	70 989	58 344	2 662
1954	1 140 430	109 204	7 114	878	2 637	65 721	48 175	2 132
1955	1 167 525	113 529	7 111	844	2 338	64 533	45 513	1 979
1956	1 177 994	125 583	7 769	858	2 515	63 230	51 769	2 272
1957	1 193 011	137 957	7 857	932	2 589	70 926	58 385	2 781
1958	1 223 685	157 008	8 341	878	2 590	70 481	60 806	2 934
1959	1 262 840	183 320	9 220	965	2 515	68 580	59 855	2 870
1960	1 302 000	185 400	9 690	1 001	2 530	60 370	50 865	2 444
1961	1 311 800	186 300	8 001	949	2 179	55 042	41 593	2 134
1962	1 311 500	210 900	8 507	907	2 025	48 916	35 869	1 697
1963	1 383 143	249 155	10 446	970	2 036	46 631	39 061	1 873
1964	1 375 700	285 300	9 500	955	1 991	45 850	42 900	2 085
1965	1 320 969	299 487	10 320	1 144	1 938	47 323	49 909	1 745
1966	1 329 700	338 200	11 408	1 086	1 850	47 150	52 070	1 452

**10.24 Arıcılık ve ipekböcekçiliği (devam)**  
Apiculture and sericulture (continued)

Yıl Year	Kovan sayısı Number of hives		Bal üretimi Honey production (Ton-Tons)	Balmumu üretimi Wax production (Ton-Tons)	İpekböcekçiliği yapan köy sayısı Num.of villages engaged in sericulture	İpekböcekçiliği yapan aile sayısı Num. of families engaged in sericulture	Açılan tohum kutusu sayısı Number of egg boxes opened	Üretilen yaş koza Production of fresh cocoons
	Eski tip Old type	Yeni tip Modern type						
1967	1 344 640	392 887	12 744	1 174	1 733	44 325	63 859	1 654
1968	1 344 023	442 591	12 920	1 184	1 618	41 918	67 621	1 710
1969	1 330 872	463 198	12 950	1 173	1 527	42 830	64 413	1 662
1970	1 253 568	567 394	14 889	1 249	1 559	43 589	64 340	1 461
1971	1 262 792	596 163	16 345	1 270	1 545	40 536	58 625	1 500
1972	1 225 651	670 109	16 363	1 336	1 491	41 303	62 710	1 624
1973	1 167 858	729 480	15 612	1 335	1 441	46 520	66 755	1 733
1974	1 109 681	777 307	16 601	1 394	1 495	44 329	70 153	1 773
1975	1 054 656	918 628	21 250	1 712	1 463	44 645	62 007	1 564
1976	1 007 623	1 019 121	24 061	1 762	1 517	46 850	63 923	1 665
1977	989 330	1 157 295	21 623	1 825	1 452	40 321	53 705	1 390
1978	941 137	1 105 832	21 671	1 746	1 431	41 840	59 455	1 270
1979	917 823	1 227 644	26 059	2 028	1 418	37 931	58 542	1 486
1980	893 260	1 332 217	25 170	2 110	1 601	43 025	66 042	1 707
1981	848 335	1 500 014	30 041	2 174	1 833	47 550	80 775	2 005
1982	841 788	1 705 980	34 030	2 274	1 781	44 960	78 080	1 998
1983	822 030	1 774 076	33 178	2 645	2 022	48 984	75 829	1 991
1984	756 191	1 905 209	35 620	2 513	2 252	48 378	81 882	2 163
1985	645 142	1 940 161	35 840	2 196	2 281	45 964	69 618	1 781
1986	515 998	2 070 973	39 649	2 083	1 974	44 269	71 794	1 920
1987	440 580	2 367 185	34 417	2 131	1 904	43 438	65 482	1 730
1988	363 058	2 620 665	42 729	2 422	1 850	42 826	74 012	2 009
1989	340 020	2 740 640	40 180	2 272	1 815	42 295	80 440	1 841
1990	293 948	2 989 510	51 286	2 758	1 916	44 541	80 544	2 171
1991	266 859	3 161 583	54 655	2 863	1 635	29 689	50 623	1 353
1992	250 656	3 289 672	60 318	2 916	1 009	17 703	27 732	782
1993	234 692	3 450 755	59 207	3 110	951	14 544	25 884	724
1994	219 236	3 567 352	54 908	3 353	647	12 151	17 953	452
1995	214 594	3 701 444	68 620	3 735	532	7 493	9 702	271
1996	217 140	3 747 578	62 950	3 235	398	5 756	7 529	215
1997	204 102	3 798 200	63 319	3 753	325	3 863	5 741	161
1998	193 982	4 005 369	67 490	3 324	255	3 115	4 543	136
1999	185 915	4 135 781	67 259	4 073	260	3 019	4 964	133
2000	199 609	4 067 514	61 091	4 527	230	2 210	3 147	60
2001	184 052	3 931 301	60 190	3 174	213	1 555	2 445	47
2002	180 232	3 980 660	74 555	3 448	327	2 356	3 839	100
2003	190 538	4 098 315	69 540	3 130	280	2 758	5 097	169
2004	162 660	4 237 065	73 929	3 471	273	2 888	5 161	143
2005	157 059	4 432 954	82 336	4 178	277	2 677	5 669	157

## 10.25 Su ürünleri üretimi

### Fishery production

Yıl Year	Deniz ürünleri - Sea products			Kültür
	Balıklar Fish	Diğer ürünler Other products	Tatlı su balıkları Fresh water fish	balıkları Aquaculture
1967	193 915 017	6 084 282	6 377 566	-
1968	122 545 959	5 060 756	7 814 946	-
1969	156 236 542	10 573 857	11 115 156	-
1970	166 080 476	4 825 024	13 248 962	-
1971	145 743 508	5 868 843	14 442 126	-
1972	158 036 265	5 703 660	15 619 910	-
1973	130 120 504	2 732 267	13 617 653	-
1974	113 086 779	2 312 630	13 926 451	-
1975	101 595 925	2 069 774	18 481 725	-
1976	131 905 502	3 355 326	18 984 670	-
1977	145 346 477	3 411 682	18 320 249	-
1978	221 427 162	2 800 000	21 806 000	-
1979	324 912 873	4 354 468	22 244 369	-
1980	392 196 000	5 125 000	32 255 000	-
1981	434 244 000	5 062 000	31 760 000	-
1982	464 731 000	5 440 000	33 616 000	-
1983	511 526 000	7 067 411	38 694 968	-
1984	508 669 000	11 767 239	46 497 266	-
1985	519 911 000	12 691 457	45 471 000	-
1986	525 381 000	14 183 812	40 279 930	3 075 000
1987	562 697 000	20 156 000	41 759 650	3 300 000
1988	580 701 000	42 703 000	48 500 000	4 100 000
1989	361 770 000	48 159 000	42 833 000	4 354 000
1990	297 123 000	44 894 000	37 315 000	5 782 000
1991	290 046 000	27 379 000	39 401 000	7 835 000
1992	366 060 000	38 706 000	40 370 000	9 210 000
1993	453 123 000	48 908 000	41 575 000	12 438 000
1994	491 335 000	50 933 000	42 838 000	15 998 000
1995	557 138 000	25 472 000	44 983 000	21 607 000
1996	451 997 000	22 246 000	42 202 000	33 201 000
1997	382 065 000	22 285 000	50 460 000	45 450 000
1998	413 900 000	18 800 000	54 500 000	56 700 000
1999	510 000 000	13 634 000	50 190 000	63 000 000
2000	441 690 000	18 831 000	42 824 000	79 031 000
2001	465 180 000	19 230 000	43 323 000	67 244 000
2002	493 446 000	29 298 000	43 938 000	61 165 000
2003	416 126 000	46 948 000	44 698 000	79 943 000
2004	456 752 000	48 145 000	45 585 000	94 010 000
2005*	334 248 000	46 133 000	46 115 000	118 277 000

**10.26 Kumes hayvanlari sayisi ve tavuk yumurtasi uretimi**

Number of poultry and eggs production

' 000

Yil Year	Tavuk ve horoz		Tavuk yumurtasi Eggs	Yil Year	Tavuk ve horoz		Tavuk yumurtasi Eggs
	Hens and cocks	Hindi Turkeys			Hens and cocks	Hindi Turkeys	
1936	17 099	919	1 019 300	1971	34 612	2 078	2 131 361
1937	18 378	937	1 113 231	1972	36 361	2 169	2 461 750
1938	16 757	1 053	978 643	1973	38 329	2 348	2 557 852
1939	17 666	1 119	1 020 256	1974	38 660	2 346	2 559 207
1940	18 446	1 311	1 095 288	1975	39 327	2 252	2 596 692
1941	18 068	1 250	1 054 101	1976	45 912	2 492	3 093 307
1942	17 579	1 312	956 118	1977	48 427	2 537	3 989 644
1943	18 200	1 295	850 889	1978	52 121	2 500	4 178 686
1944	17 225	1 030	847 882	1979	53 709	2 705	4 314 193
1945	17 843	1 031	850 855	1980	58 584	2 866	4 134 719
1946	18 636	1 158	876 872	1981	56 753	2 906	4 580 922
1947	18 615	1 190	895 095	1982	59 646	3 072	4 993 394
1948	18 955	1 145	852 039	1983	60 435	3 162	5 031 775
1949	20 160	1 174	841 060	1984	60 472	3 288	5 659 334
1950	19 344	1 200	919 558	1985	61 046	3 315	5 837 682
1951	20 307	1 285	935 870	1986	58 039	3 207	5 448 681
1952	21 159	1 252	978 629	1987	58 045	2 946	6 127 010
1953	22 395	1 301	1 094 269	1988	58 790	2 974	6 801 658
1954	22 887	1 379	1 113 412	1989	64 078	3 101	6 778 136
1955	23 629	1 393	1 118 421	1990	96 676	3 127	7 698 637
1956	24 196	1 454	1 165 672	1991	139 207	3 133	7 667 990
1957	25 315	1 474	1 193 350	1992	152 530	3 333	8 215 016
1958	26 320	1 602	1 238 581	1993	178 260	3 340	10 006 269
1959	26 850	1 660	1 303 550	1994	183 684	3 442	9 845 407
1960	27 164	1 675	1 322 510	1995	129 015	3 291	10 268 668
1961	26 116	1 687	1 308 033	1996	152 957	3 064	9 787 220
1962	26 514	1 716	1 349 947	1997	166 273	5 328	12 089 341
1963	26 759	1 708	1 335 043	1998	236 997	3 805	14 422 484
1964	28 315	1 669	1 359 462	1999	239 748	3 763	14 090 023
1965	29 255	1 768	1 478 894	2000	258 168	3 682	13 508 586
1966	28 449	1 796	1 455 319	2001	217 575	3 254	10 575 046
1967	30 387	1 773	1 536 189	2002	245 776	3 092	11 554 910
1968	32 020	1 955	1 760 010	2003	277 533	3 994	12 666 782
1969	32 313	2 023	1 828 268	2004	296 876	3 902	11 055 557
1970	32 306	1 983	1 914 044	2005	317 497	3 697	12 052 455

## 10.27 Seçilmiş tarım ürünlerinin ekiliş payları

Yıl Year	Tahıllar - Cereals			Baklagiller - Pulses			Endüstriyel bitkiler - Industrial crops		
	Buğday Wheat	Arpa Barley	Mısır Corn	K. fasülye Dry beans	Mercimek Lentils	Nohut Chickpeas	Pamuk Cotton	Ş. Pancarı Sugarbeets	Tütün Tobacco
1925	64.6	17.8	9.8	17.2	7.9	16.3	71.3	1.5	27.2
1926	55.6	24.0	5.4	10.5	7.7	9.2	38.1	4.1	57.8
1927	59.4	24.6	4.3	15.8	6.0	16.1	46.5	4.1	41.5
1928	52.1	28.5	6.3	21.1	8.8	8.9	56.4	2.9	21.0
1929	52.8	26.3	8.8	16.0	6.4	15.5	63.8	3.7	18.2
1930	53.0	28.6	7.1	16.0	8.9	14.5	68.2	2.2	17.6
1931	53.0	27.1	7.7	19.8	6.6	16.1	60.0	4.1	20.7
1932	54.5	28.0	7.5	18.4	9.1	13.9	66.4	7.4	11.9
1933	51.0	26.2	8.5	27.2	6.7	11.5	57.6	4.0	18.2
1934	53.5	27.3	7.4	21.9	8.7	17.1	58.5	17.2	14.5
1935	53.6	26.9	6.4	16.2	8.3	17.6	62.5	7.6	16.0
1936	52.1	26.8	6.3	16.6	7.3	17.3	58.3	6.6	19.5
1937	51.6	27.3	7.4	18.4	7.7	19.5	62.6	5.7	19.2
1938	52.4	26.8	6.4	18.5	8.1	18.0	61.3	5.1	18.7
1939	52.5	26.4	6.1	17.8	8.2	17.7	61.4	7.7	16.0
1940	53.4	25.5	6.2	19.0	8.6	18.0	61.7	7.8	14.8
1941	53.8	24.9	6.1	19.8	9.3	20.2	61.7	8.3	13.5
1942	53.8	23.8	7.8	24.0	9.5	22.0	62.9	6.6	15.3
1943	53.0	22.5	9.5	23.5	8.8	22.6	56.8	11.0	15.6
1944	53.6	23.7	8.3	21.3	10.7	22.9	58.8	11.7	17.5
1945	54.3	23.6	7.4	22.0	11.5	21.7	52.7	12.6	22.3
1946	53.3	24.1	7.9	24.0	11.6	21.8	53.7	7.7	26.8
1947	54.7	23.6	7.0	24.3	10.9	21.7	45.5	9.3	29.3
1948	56.2	22.7	6.6	22.3	11.7	20.6	51.0	8.4	18.2
1949	53.3	23.4	8.0	22.2	11.7	19.5	51.6	8.6	21.5
1950	54.3	23.1	7.2	19.2	11.6	17.5	62.2	7.1	17.8
1951	54.4	23.4	7.1	19.3	12.1	17.2	71.4	5.7	13.5
1952	54.7	23.4	6.5	18.4	12.7	18.2	71.2	5.1	13.7
1953	57.9	22.0	5.6	17.8	16.3	16.0	65.7	5.7	17.3
1954	56.8	22.2	6.4	19.0	14.8	17.4	65.3	8.0	17.5
1955	58.4	21.9	5.8	19.4	16.6	15.0	63.6	9.9	17.6
1956	59.3	21.1	5.8	20.5	15.4	16.6	62.5	11.7	17.2
1957	58.6	21.5	5.8	22.8	15.5	15.8	61.0	14.0	16.6
1958	59.4	21.5	5.5	22.6	15.4	16.1	62.1	13.8	15.4
1959	59.4	21.7	5.5	22.3	14.9	15.6	59.1	15.7	16.7
1960	59.5	21.9	5.4	20.1	18.2	15.1	56.1	18.3	17.1
1961	60.0	21.7	5.5	19.4	17.2	15.2	64.3	12.9	13.9

Not. Ürün payları, ilgili grup içindeki yüzde paylarını göstermektedir.

## 10.27 Shares of selected agricultural products in area sown

%

Yağlı tohumlar - Oil seeds				Yumru bitkiler - Tuber crops			Yıl Year
Ayçiçeği Sunflower	Yer fıstığı Groundnuts	Soya Soybeans	Susam Sesame	Patates Potatoes	K. Soğan Dry onions	K. Sarmısak Dry garlic	
-	-	-	26.1	44.2	46.4	9.3	1925
-	-	-	51.6	58.1	34.6	7.3	1926
-	-	-	27.3	56.7	39.4	3.9	1927
-	-	-	16.9	65.3	29.7	5.0	1928
-	-	-	16.3	80.5	15.0	4.5	1929
-	-	-	18.0	58.4	35.9	5.8	1930
-	-	-	18.6	58.5	33.8	7.7	1931
-	-	-	21.4	53.4	36.7	9.9	1932
-	-	-	23.9	59.4	33.2	7.4	1933
-	-	-	21.5	74.9	20.2	4.9	1934
-	-	-	20.5	68.2	26.6	5.2	1935
-	-	-	18.3	53.6	38.2	8.2	1936
-	-	-	14.8	54.8	37.0	8.2	1937
-	-	-	14.5	53.7	37.7	8.6	1938
-	-	-	15.6	55.4	36.5	8.2	1939
-	-	-	16.6	55.9	35.5	8.6	1940
-	-	-	14.0	56.5	35.8	7.9	1941
-	-	-	12.6	60.8	33.3	6.0	1942
-	-	-	16.1	53.9	38.2	8.2	1943
-	-	-	13.4	54.4	37.0	9.0	1944
-	-	-	14.2	53.3	38.2	9.7	1945
-	-	-	14.6	52.6	38.9	9.2	1946
9.5	0.5	-	17.0	53.9	38.2	8.4	1947
10.4	0.4	0.3	12.8	54.0	36.9	7.5	1948
19.7	0.4	0.3	11.4	56.8	35.1	8.3	1949
15.2	0.4	0.3	9.0	59.4	33.9	6.6	1950
11.9	0.5	0.3	6.5	63.2	30.3	6.4	1951
11.7	0.5	0.3	5.9	66.0	28.5	5.5	1952
13.1	0.6	0.4	7.7	64.9	28.9	6.2	1953
15.6	0.6	0.6	8.8	66.3	28.3	5.4	1954
16.1	0.6	0.5	8.3	65.4	28.6	6.0	1955
17.0	0.7	0.6	8.3	62.5	32.0	5.5	1956
16.1	0.9	0.6	8.4	61.4	33.6	5.0	1957
14.5	1.0	0.7	8.6	69.4	25.9	4.7	1958
15.2	1.0	0.7	8.1	69.6	26.3	4.0	1959
14.6	0.9	0.7	7.8	71.0	25.3	3.7	1960
12.3	0.9	0.5	8.1	69.6	26.5	3.9	1961

Note.The percentage shares for crops refer to their shares in their respective groups.

10.27 Seçilmiş tarım ürünlerinin ekiliş payları (devam)

Yıl Year	Tahıllar - Cereals			Baklagiller - Pulses			Endüstriyel bitkiler - Industrial crops		
	Buğday Wheat	Arpa Barley	Mısır Corn	K. fasülye Dry beans	Mercimek Lentils	Nohut Chickpeas	Pamuk Cotton	Ş. Pancarı Sugarbeets	Tütün Tobacco
1962	60.2	21.6	5.1	19.3	17.9	15.0	64.2	12.2	14.5
1963	60.3	21.9	5.1	18.6	18.3	14.5	57.2	12.3	21.5
1964	60.9	21.3	5.3	19.6	18.7	15.1	56.0	15.4	22.4
1965	61.0	21.4	5.0	19.9	18.1	15.4	60.6	14.0	19.7
1966	61.3	20.9	5.0	19.8	18.0	14.9	58.9	12.7	23.6
1967	61.5	20.9	5.2	19.2	18.1	15.4	58.8	12.3	24.3
1968	62.8	20.8	5.0	19.6	18.2	16.5	61.4	10.9	23.6
1969	64.3	19.9	4.9	20.2	18.9	16.6	57.7	9.3	28.4
1970	65.0	19.6	4.9	18.6	20.2	18.7	51.4	12.1	32.2
1971	65.3	19.5	4.8	19.0	19.6	20.5	56.3	13.0	27.4
1972	66.2	19.2	4.7	17.6	17.1	29.5	58.5	11.5	27.1
1973	66.5	19.2	4.7	16.2	19.2	30.2	57.1	13.0	27.2
1974	66.3	19.6	4.7	16.5	19.3	28.9	64.5	14.4	17.7
1975	68.0	19.1	4.4	16.6	21.9	24.7	56.5	18.1	20.4
1976	68.1	19.4	4.4	16.2	29.5	21.9	48.7	21.1	24.6
1977	68.6	19.3	4.3	15.0	34.7	19.9	55.2	17.7	19.6
1978	69.0	19.3	4.3	15.5	27.5	26.1	50.0	21.2	22.9
1979	68.3	20.3	4.2	16.3	25.9	29.6	52.2	23.0	19.8
1980	67.9	21.1	4.4	15.6	26.1	32.8	54.8	22.0	18.2
1981	67.8	21.7	4.3	14.0	34.1	26.8	52.3	28.8	14.2
1982	67.1	23.4	4.3	8.8	51.7	20.4	48.2	30.2	16.7
1983	69.3	21.8	4.1	8.8	47.6	24.5	45.7	27.2	17.3
1984	67.1	24.2	4.1	8.3	46.1	25.6	51.7	24.0	12.8
1985	67.5	24.2	4.1	10.5	41.6	27.8	52.5	25.6	14.1
1986	67.9	24.3	4.1	8.9	43.5	31.0	49.7	29.7	14.4
1987	68.0	23.9	4.1	8.7	44.5	32.3	45.7	30.6	16.1
1988	68.3	24.9	3.6	7.8	43.7	34.6	51.5	22.1	16.5
1989	68.1	25.0	3.7	7.7	43.2	35.4	50.0	24.4	19.6
1990	68.9	24.4	3.8	7.5	39.6	38.9	46.1	27.3	23.0
1991	68.9	24.7	3.7	8.2	36.6	40.7	44.4	29.8	20.9
1992	68.9	24.7	3.8	8.1	35.7	41.1	44.1	27.7	22.9
1993	69.0	24.5	3.9	8.0	35.3	40.6	40.4	30.1	24.2
1994	69.3	24.7	3.4	8.7	34.3	40.4	43.9	29.5	18.3
1995	68.0	25.5	3.7	9.1	34.2	39.8	54.0	22.3	15.0
1996	67.0	26.2	3.9	9.2	33.1	41.6	50.4	28.6	16.0
1997	66.8	26.5	3.9	10.0	32.0	41.2	44.9	29.4	20.1
1998	67.0	27.0	4.0	10.4	33.1	40.1	45.9	30.4	16.6
1999	67.0	26.0	4.0	11.0	32.7	39.4	43.3	26.5	15.7
2000	67.3	25.9	3.9	11.4	30.6	41.2	47.1	29.5	17.0
2001	67.2	26.2	3.9	11.2	30.1	41.3	50.8	26.6	14.5
2002	67.5	26.1	3.6	11.3	30.8	41.4	50.6	26.1	13.4
2003	67.8	25.3	4.1	10.7	29.2	41.6	49.0	24.5	14.1
2004	67.3	26.0	3.9	10.1	28.4	39.1	52.0	25.6	15.7
2005*	66.6	26.3	4.3	11.1	34.4	43.7	47.6	29.2	16.1

## 10.27 Shares of selected agricultural products in area sown (continued)

%

Yağlı tohumlar - Oil seeds				Yumru bitkiler - Tuber crops			Yıl Year
Ayçiçeği Sunflower	Yer fıstığı Groundnuts	Soya Soybeans	Susam Sesame	Patates Potatoes	K. Soğan Dry onions	K. Sarmısak Dry garlic	
8.9	1.1	0.5	7.8	70.4	25.1	4.1	1962
10.5	1.1	0.7	8.2	68.3	26.8	4.4	1963
16.2	0.9	0.6	6.1	67.1	27.8	4.6	1964
16.2	1.1	0.6	6.1	70.4	24.3	4.9	1965
20.6	1.1	0.6	5.1	68.8	26.1	4.6	1966
20.2	1.1	0.6	5.6	67.6	27.5	4.4	1967
21.8	1.2	0.7	7.3	68.7	26.0	4.9	1968
26.9	1.4	0.8	6.3	68.1	26.9	4.6	1969
35.6	1.5	1.1	6.1	65.4	29.5	4.6	1970
32.7	1.5	0.6	5.3	69.9	25.2	4.5	1971
36.1	1.3	0.4	4.6	71.2	24.4	4.1	1972
38.4	1.5	0.4	3.8	71.2	24.5	4.0	1973
31.4	1.3	0.3	3.4	70.9	24.2	4.6	1974
34.9	1.5	0.5	4.5	71.3	23.9	4.5	1975
38.9	1.8	0.6	3.7	71.3	23.8	4.6	1976
28.6	1.7	0.4	2.4	68.4	26.6	4.6	1977
34.5	1.8	0.3	2.9	68.1	26.5	4.7	1978
37.3	2.1	0.3	3.8	67.1	27.4	4.8	1979
42.2	1.4	0.2	3.3	68.4	26.1	4.9	1980
39.2	2.0	1.3	3.1	66.9	27.9	4.6	1981
42.8	1.9	2.0	3.6	67.7	26.7	5.0	1982
42.9	1.9	1.9	4.7	68.6	25.9	4.8	1983
37.8	1.5	1.9	6.0	68.1	26.9	4.4	1984
43.2	1.4	4.0	5.9	68.1	27.8	3.6	1985
45.9	1.5	6.0	6.7	69.9	26.0	3.6	1986
47.6	2.0	6.9	6.6	69.8	26.2	3.4	1987
44.1	1.4	3.9	5.5	69.4	26.6	3.4	1988
45.1	1.2	4.4	5.7	67.7	28.5	3.3	1989
46.0	1.5	4.8	5.5	67.1	29.0	3.3	1990
41.5	1.9	3.6	6.9	66.6	29.8	3.1	1991
42.9	2.0	3.2	5.8	65.6	30.7	3.1	1992
62.1	2.3	2.0	6.1	66.4	29.8	3.1	1993
55.2	2.2	2.2	6.3	64.8	31.4	3.1	1994
38.1	1.9	2.0	4.7	56.3	40.2	2.8	1995
39.3	2.3	1.4	5.1	65.3	30.5	3.4	1996
39.1	2.2	1.3	4.7	63.9	31.8	3.5	1997
38.6	2.3	1.5	4.5	63.1	32.6	3.4	1998
40.3	1.9	1.6	3.5	63.3	32.5	3.3	1999
85.2	2.1	2.4	3.9	64.2	31.3	3.6	2000
84.4	2.0	2.8	3.7	63.8	31.7	3.5	2001
38.5	2.3	1.8	3.4	66.0	30.0	3.0	2002
39.4	2.0	2.0	3.2	66.8	28.1	4.1	2003
42.1	2.0	1.1	3.3	65.8	28.9	4.0	2004
46.5	2.1	0.7	3.5	62.7	31.4	4.5	2005*



10.28 Seçilmiş tarım ürünlerine ait verimler

Kg/Hektar

Yıl Year	Tahıllar - Cereals			Baklagiller - Pulses			Endüstriyel bitkiler - Industrial crops		
	Buğday Wheat	Arpa Barley	Mısır Corn	K. Fasulye Dry beans	Mercimek Lentils	Nohut Chickpeas	Pamuk Cotton	Ş. Pancarı Sugar beets	Tütün Tobacco
1925	344	1 450	1 102	374	393	645	437	1 752	849
1926	697	937	1 121	1 169	868	940	592	1 514	775
1927	546	623	740	424	441	437	392	2 758	786
1928	577	579	1 220	684	264	530	429	7 372	650
1929	980	1 231	1 344	1 498	663	979	344	5 203	693
1930	921	1 015	1 244	1 064	577	841	187	10 272	666
1931	1 031	1 216	1 198	1 098	1 638	939	285	17 269	684
1932	729	855	1 171	757	493	928	126	8 722	645
1933	994	1 161	1 228	348	636	767	172	16 218	787
1934	860	1 039	1 120	896	484	613	192	7 501	733
1935	735	796	1 115	755	537	550	248	17 388	666
1936	1 092	1 185	1 617	774	670	653	201	15 786	895
1937	1 118	1 251	1 183	866	858	838	218	11 862	769
1938	1 117	1 218	1 276	900	819	812	235	12 657	700
1939	1 042	1 123	1 356	875	809	1 011	220	17 218	861
1940	928	1 074	1 485	945	964	1 062	238	13 521	914
1941	792	863	1 289	837	730	755	196	13 340	761
1942	975	1 112	1 346	1 033	867	960	227	13 244	777
1943	1 002	1 117	1 394	1 133	931	1 103	244	13 567	766
1944	841	857	880	771	714	774	226	11 874	790
1945	585	575	578	551	551	600	235	10 240	710
1946	952	953	1 052	745	681	869	239	17 542	795
1947	777	838	993	761	675	830	250	14 215	709
1948	1 086	1 186	1 300	927	827	1 002	195	14 806	783
1949	628	709	1 206	901	752	798	341	15 967	786
1950	864	1 076	1 058	1 033	838	1 110	264	16 781	727
1951	1 169	1 301	1 364	1 064	1 042	1 037	234	26 831	730
1952	1 194	1 379	1 304	1 167	1 328	1 145	244	22 260	674
1953	1 248	1 494	1 224	1 258	964	1 079	230	22 243	740
1954	765	960	1 269	1 110	901	898	244	16 844	645
1955	977	1 131	1 211	1 099	895	974	251	17 814	693
1956	872	1 110	1 190	1 150	660	1 034	259	16 926	662
1957	1 159	1 387	1 057	1 008	890	1 071	216	15 331	725
1958	1 147	1 333	1 304	1 322	847	1 005	285	16 689	734
1959	1 042	1 200	1 428	1 371	913	1 117	312	20 990	731
1960	1 097	1 304	1 568	1 304	942	1 121	282	21 608	734
1961	907	1 058	1 442	1 175	831	1 011	326	22 073	721
1962	1 083	1 250	1 199	1 089	967	993	371	21 719	601

## 10.28 Yields of selected agricultural products

Kg/Hektar

Yağlı tohumlar - Oil seeds				Yumru bitkiler - Tuber crops			Yıl Year
Ayçiçeği Sunflower	Yer fıstığı Groundnuts	Soya Soybeans	Susam Sesame	Patates Potatoes	K. Soğan Dry onions	K. Sarmısak Dry garlic	
-	-	-	-	2 842	1 671	1 032	1925
-	-	-	-	2 866	2 175	1 470	1926
-	-	-	-	1 527	1 574	1 018	1927
-	-	-	-	1 875	3 491	2 370	1928
-	-	-	-	2 017	4 986	2 283	1929
-	-	-	-	3 638	2 768	2 160	1930
-	-	-	-	2 422	3 274	2 492	1931
-	-	-	-	2 458	2 250	1 617	1932
-	-	-	-	3 010	4 101	2 052	1933
-	-	-	-	3 267	3 447	1 388	1934
-	-	-	-	2 267	3 565	2 010	1935
-	-	-	-	3 383	2 648	1 162	1936
-	-	-	-	3 230	2 509	1 506	1937
-	-	-	-	3 262	2 844	2 011	1938
-	-	-	-	4 106	2 912	2 095	1939
-	-	-	-	4 681	3 591	2 582	1940
-	-	-	-	3 772	2 848	1 605	1941
-	-	-	-	4 726	3 163	2 318	1942
-	-	-	-	4 533	3 447	2 380	1943
-	-	-	463	3 421	2 737	1 853	1944
-	-	-	334	3 207	2 152	1 267	1945
-	-	-	506	4 612	2 505	1 293	1946
902	1 611	414	491	5 209	1 940	1 005	1947
1 352	1 796	992	526	6 909	3 703	1 707	1948
783	1 494	717	499	6 165	4 315	1 399	1949
600	1 400	879	457	8 022	4 014	2 493	1950
999	2 040	730	473	7 906	4 707	2 874	1951
893	2 348	1 036	515	8 559	5 045	3 294	1952
956	2 267	866	570	9 542	6 487	3 090	1953
862	2 655	836	608	9 174	6 116	3 409	1954
896	2 656	826	639	10 238	6 302	3 400	1955
607	2 324	881	564	10 000	6 347	3 092	1956
616	2 380	596	546	10 084	7 138	2 783	1957
688	2 702	1 134	585	10 745	7 910	3 369	1958
880	2 681	724	603	10 135	7 511	3 372	1959
897	1 904	925	602	8 750	7 017	3 674	1960
822	2 068	978	564	9 558	7 321	3 780	1961
738	2 402	889	577	10 876	8 811	3 375	1962

10.28 Seçilmiş tarım ürünlerine ait verimler (devam)

Kg/Hektar

Yıl Year	Tahıllar - Cereals			Baklagiller - Pulses			Endüstriyel bitkiler - Industrial crops		
	Buğday Wheat	Arpa Barley	Mısır Corn	K. Fasulye Dry beans	Mercimek Lentils	Nohut Chickpeas	Pamuk Cotton	Ş. Pancarı Sugar beets	Tütün Tobacco
1963	1 273	1 504	1 477	1 266	997	1 060	410	24 376	560
1964	1 054	1 163	1 470	1 272	857	1 058	479	25 198	711
1965	1 076	1 191	1 453	1 273	900	1 047	474	21 688	596
1966	1 208	1 402	1 527	1 227	1 000	1 072	536	28 855	576
1967	1 250	1 394	1 556	1 311	1 060	1 141	551	35 122	637
1968	1 154	1 304	1 527	1 262	970	1 133	611	37 266	596
1969	1 212	1 392	1 517	1 255	1 039	1 233	626	32 702	466
1970	1 163	1 255	1 605	1 394	852	1 090	758	34 348	456
1971	1 552	1 604	1 787	1 500	962	1 209	758	37 457	518
1972	1 397	1 472	1 669	1 500	1 019	1 028	715	39 447	510
1973	1 130	1 137	1 760	1 480	566	995	757	33 257	461
1974	1 257	1 291	1 935	1 450	1 026	1 114	714	30 507	884
1975	1 595	1 731	2 000	1 649	1 083	1 229	716	32 389	828
1976	1 789	1 860	2 192	1 559	1 129	1 241	817	37 564	1 027
1977	1 785	1 813	2 181	1 538	1 083	1 304	740	36 042	897
1978	1 796	1 827	2 241	1 560	1 015	1 220	727	31 905	977
1979	1 862	1 871	2 308	1 500	1 046	1 125	778	32 493	932
1980	1 829	1 893	2 127	1 447	1 021	1 146	744	25 119	1 018
1981	1 838	1 990	2 069	1 524	1 098	1 175	747	30 987	948
1982	1 944	2 040	2 345	1 557	883	1 143	822	34 199	1 008
1983	1 777	1 871	2 691	1 458	1 000	867	863	35 440	1 019
1984	1 911	2 000	2 727	1 464	919	971	763	31 439	942
1985	1 818	1 940	3 351	1 133	1 035	1 003	785	30 486	964
1986	2 032	2 094	4 107	1 111	1 133	1 180	885	30 536	933
1987	2 007	2 082	4 211	1 167	1 010	1 090	916	32 476	896
1988	2 173	2 177	4 000	1 199	1 058	999	878	36 356	924
1989	1 732	1 308	3 922	1 084	522	835	851	30 917	948
1990	2 116	2 179	4 078	1 228	934	966	1 021	36 819	924
1991	2 118	2 260	4 208	1 202	810	974	935	38 558	855
1992	2 010	2 006	4 238	1 190	805	900	900	37 784	1 009
1993	2 143	2 152	4 545	1 235	1 031	902	1 061	36 908	997
1994	1 786	2 000	3 814	1 104	944	855	1 080	31 417	823
1995	1 915	2 128	3 689	1 324	1 039	980	1 125	35 774	974
1996	1 979	2 192	3 636	1 333	1 040	938	1 054	34 423	952
1997	1 997	2 216	3 817	1 343	920	999	1 152	38 928	991
1998	2 234	2 400	4 182	1 372	984	940	1 166	44 481	912
1999	1 919	2 110	4 434	1 362	735	896	1 100	40 409	941
2000	2 234	2 204	4 144	1 307	748	862	1 345	45 902	847
2001	2 032	2 060	4 000	1 286	1 106	829	1 336	35 211	740
2002	2 097	2 306	4 200	1 389	1 148	985	1 370	44 361	800
2003	2 088	2 382	5 000	1 543	1 222	952	1 443	40 034	613
2004	2 258	2 500	5 504	1 613	1 230	1 023	1 462	42 865	694
2005*	2 324	2 602	7 000	1 487	1 296	1 076	1 579	45 207	796

## 10.28 Yields of selected agricultural products (continued)

Kg/Hektar

Yağlı tohumlar - Oil seeds				Yumru bitkiler - Tuber crops			Yıl Year
Ayçiçeği Sunflower	Yer fıstığı Groundnuts	Soya Soybeans	Susam Sesame	Patates Potatoes	K. Soğan Dry onions	K. Sarmısak Dry garlic	
925	2 421	880	540	11 428	9 090	3 777	1963
1 031	2 555	833	566	11 724	8 500	3 800	1964
1 000	2 727	1 833	567	11 586	9 000	3 500	1965
917	2 348	783	593	11 667	8 246	3 800	1966
1 070	2 500	917	667	11 733	9 031	4 124	1967
958	2 500	1 133	625	12 196	9 375	4 286	1968
1 084	2 533	1 548	612	12 331	9 435	4 393	1969
1 042	2 467	1 091	581	12 355	9 714	4 636	1970
1 174	2 557	1 571	672	12 426	9 344	4 818	1971
1 131	2 270	2 133	524	12 571	9 583	4 400	1972
1 164	2 316	1 460	542	12 222	9 839	4 360	1973
988	2 444	2 429	630	12 297	10 000	4 833	1974
1 167	2 222	1 089	611	13 911	11 167	5 268	1975
1 236	2 738	1 328	584	15 323	12 160	5 000	1976
1 217	2 304	1 019	739	15 556	12 071	5 000	1977
1 169	2 364	1 063	674	15 278	12 571	5 360	1978
1 326	2 300	1 031	578	16 982	14 493	6 250	1979
1 304	2 158	767	578	16 393	13 714	6 154	1980
1 150	2 280	882	625	16 667	14 533	6 122	1981
1 132	2 083	1 476	610	16 667	14 437	6 299	1982
1 300	2 100	1 897	633	16 486	14 286	6 231	1983
1 257	2 065	2 143	500	16 842	14 667	6 260	1984
1 244	2 783	2 074	511	19 807	15 030	6 818	1985
1 364	2 273	2 222	450	20 408	17 808	6 078	1986
1 419	2 492	2 232	398	22 165	17 808	7 053	1987
1 533	2 553	2 273	479	22 194	17 933	7 188	1988
1 623	2 500	2 138	379	21 653	17 215	6 957	1989
1 201	2 625	2 189	459	22 396	18 675	7 368	1990
1 410	2 317	2 222	457	22 954	17 857	7 609	1991
1 550	2 326	2 065	410	23 590	18 610	7 283	1992
1 365	2 333	2 355	375	24 219	19 186	7 222	1993
1 263	2 333	2 414	400	22 895	19 565	7 065	1994
1 538	2 414	2 419	411	23 750	19 930	7 500	1995
1 357	2 353	2 439	405	23 571	19 388	7 273	1996
1 607	2 563	2 105	412	24 171	20 000	7 391	1997
1 468	2 571	2 609	493	25 862	21 619	7 273	1998
1 597	2 679	2 750	549	27 273	22 124	7 414	1999
1 476	2 756	2 967	468	26 195	22 000	7 137	2000
1 275	2 667	2 941	460	25 000	21 608	7 545	2001
1 545	2 727	2 941	458	26 263	22 778	8 333	2002
1 468	3 036	3 148	500	27 179	21 341	8 522	2003
1 636	3 077	3 571	535	26 816	25 888	7 671	2004
1 723	3 288	3 372	612	26 507	26 786	7 545	2005*

**10.29 Çiftçinin eline geçen fiyatlar (ÇEF)****A. Basit aritmetik ortalama****B. Tartılı aritmetik ortalama**

TL/kg

Yıl Year	Tarla ürünleri - Field crops					
	Arpa - Barley		Buğday - Wheat		Mısır - Maize	
	A	B	A	B	A	B
1935	0.03	-	0.05	-	0.04	-
1936	0.03	-	0.05	-	0.04	-
1937	0.03	-	0.05	-	0.04	-
1938	0.04	-	0.05	-	0.04	-
1939	0.04	-	0.05	-	0.04	-
1940	0.03	-	0.05	-	0.04	-
1941	0.08	-	0.11	-	0.08	-
1942	0.21	-	0.29	-	0.21	-
1943	0.31	-	0.47	-	0.38	-
1944	0.19	-	0.30	-	0.17	-
1945	0.21	-	0.29	-	0.21	-
1946	0.17	-	0.22	-	0.21	-
1947	0.17	-	0.26	-	0.20	-
1948	0.19	-	0.29	-	0.25	-
1949	0.26	-	0.37	-	0.27	-
1950	0.18	-	0.28	-	0.20	-
1951	0.18	-	0.28	-	0.20	-
1952	0.19	-	0.29	-	0.21	-
1953	0.22	-	0.30	-	0.23	-
1954	0.26	-	0.32	-	0.26	-
1955	0.26	-	0.33	-	0.27	-
1956	0.30	-	0.35	-	0.30	-
1957	0.38	-	0.45	-	0.42	-
1958	0.36	-	0.45	-	0.42	-
1959	0.43	-	0.52	-	0.47	-
1960	0.49	0.47	0.59	0.58	0.53	0.54
1961	0.54	0.52	0.73	0.72	0.60	0.59
1962	0.59	0.56	0.82	0.80	0.68	0.71
1963	0.59	0.57	0.82	0.79	0.73	0.78
1964	0.59	0.56	0.81	0.79	0.70	0.68
1965	0.65	0.64	0.86	0.85	0.70	0.72
1966	0.71	0.69	0.90	0.88	0.80	0.83
1967	0.71	0.69	0.90	0.88	0.80	0.83

10.29 Prices received by farmers (PRF)

A. Simple arithmetic mean

B. Weighted arithmetic mean

TL/kg

Baklagiller- Pulses							Yıl Year
Kuru fasulye - Dry beans		Mercimek - Lentils		Nohut - Chickpeas			
A	B	A	B	A	B		
0.08	-	0.07	-	0.06	-	1935	
0.10	-	0.08	-	0.07	-	1936	
0.10	-	0.07	-	0.07	-	1937	
0.09	-	0.07	-	0.07	-	1938	
0.11	-	0.08	-	0.07	-	1939	
0.10	-	0.06	-	0.06	-	1940	
0.20	-	0.18	-	0.16	-	1941	
0.33	-	0.33	-	0.33	-	1942	
0.65	-	0.62	-	0.62	-	1943	
0.58	-	0.46	-	0.42	-	1944	
0.50	-	0.41	-	0.34	-	1945	
0.39	-	0.31	-	0.27	-	1946	
0.55	-	0.40	-	0.32	-	1947	
0.54	-	0.37	-	0.34	-	1948	
0.48	-	0.40	-	0.36	-	1949	
0.40	-	0.35	-	0.30	-	1950	
0.41	-	0.34	-	0.31	-	1951	
0.49	-	0.37	-	0.35	-	1952	
0.60	-	0.43	-	0.42	-	1953	
0.66	-	0.49	-	0.51	-	1954	
0.67	-	0.52	-	0.54	-	1955	
0.77	-	0.62	-	0.63	-	1956	
1.67	-	1.18	-	0.86	-	1957	
2.11	-	1.32	-	1.01	-	1958	
1.95	-	1.49	-	1.04	-	1959	
1.65	1.57	1.42	1.35	1.02	0.82	1960	
1.61	1.46	1.29	1.14	1.08	0.97	1961	
1.74	1.71	1.30	1.03	1.20	1.12	1962	
2.30	2.29	1.40	1.06	1.43	1.40	1963	
2.34	2.29	1.41	1.11	1.50	1.50	1964	
2.16	2.10	1.53	1.34	1.42	1.33	1965	
2.08	1.97	1.63	1.41	1.49	1.37	1966	
2.08	2.02	1.67	1.51	1.56	1.43	1967	

10.29 Çiftçinin eline geçen fiyatlar (ÇEF) (devam)

A. Basit aritmetik ortalama

B. Tartılı aritmetik ortalama

TL/kg

Yıl Year	Tarla ürünleri - Field crops					
	Arpa - Barley		Buğday - Wheat		Mısır - Maize	
	A	B	A	B	A	B
1968	0.7	0.7	0.9	0.9	0.8	0.8
1969	0.8	0.8	1.0	1.0	0.9	0.9
1970	0.8	0.8	1.0	1.0	1.0	1.0
1971	0.9	0.8	1.1	1.0	1.0	0.9
1972	0.9	0.9	1.1	1.1	1.1	1.1
1973	1.2	1.2	1.3	1.3	1.4	1.5
1974	1.9	1.9	2.4	2.3	2.3	2.4
1975	2.1	2.0	2.7	2.7	2.6	2.5
1976	2.1	2.0	2.7	2.7	2.7	2.6
1977	2.5	2.4	3.0	2.9	3.3	3.3
1978	3.4	3.3	3.6	3.6	4.4	4.4
1979	4.8	4.7	5.3	5.2	5.9	5.9
1980	8.4	8.0	10.8	10.6	13.1	13.0
1981	15	15	19	18	22	22
1982	18	17	23	23	29	28
1983	22	21	28	27	31	28
1984	39	39	44	44	49	47
1985	54	52	66	64	71	66
1986	66	64	82	81	91	81
1987	81	78	97	95	102	97
1988	138	133	156	154	167	163
1989	264	269	329	328	318	300
1990	417	410	515	510	515	504
1991	571	559	689	681	725	686
1992	967	967	1,152	1,148	1,446	1,379
1993	1 728	1 693	2 022	1 988	2 414	2 100
1994	3 076	2 966	4 075	3 962	5 064	4 651
1995	6 686	6 476	8 737	8 746	9 655	8 397
1996	14 645	14 717	18 035	18 309	19 179	17 100
1997	48 396	23 229	30 716	30 780	34 122	24 244
1998	40 492	38 153	52 011	50 466	58 065	48 533
1999	57 576	56 383	72 501	71 758	89 545	71 404
2000	83 613	81 162	101 731	99 750	140 431	102 999
2001	127 395	122 679	157 612	155 506	206 719	169 117
2002	190 079	179 658	252 673	251 540	307 022	268 006
2003	245 744	238 455	329 424	333 818	395 668	322 761
2004*	295 599	294 619	364 942	363 999	437 938	353 305

## 10.29 Prices received by farmers (PRF) (continued)

A. Simple arithmetic mean

B. Weighted arithmetic mean

TL/kg

Baklagiller- Pulses							Yıl Year
Kuru fasulye - Dry beans		Mercimek - Lentils		Nohut - Chickpeas			
A	B	A	B	A	B		
2.4	2.4	1.7	1.6	1.7	1.5	1968	
2.7	2.7	2.0	1.6	1.8	1.6	1969	
3.0	3.0	2.3	1.8	2.0	1.9	1970	
3.6	3.6	3.0	2.7	2.8	2.9	1971	
4.3	4.3	3.7	3.2	3.9	3.9	1972	
5.3	5.1	5.1	4.7	4.5	4.2	1973	
8.0	7.8	7.0	6.5	5.2	4.6	1974	
9.8	9.6	7.6	7.2	5.4	5.0	1975	
10.4	10.3	7.7	7.2	6.6	6.4	1976	
14.5	14.4	9.6	8.7	11.7	11.8	1977	
26.1	25.6	14.0	13.2	20.0	20.0	1978	
38.8	38.5	19.3	16.4	22.7	22.6	1979	
48.9	47.6	41.9	36.2	32.4	29.8	1980	
64	61	56	52	38	35	1981	
107	103	71	58	59	56	1982	
131	128	81	66	82	78	1983	
155	148	133	119	124	121	1984	
282	273	297	237	241	233	1985	
540	518	423	354	309	270	1986	
927	895	424	288	318	255	1987	
1,007	949	506	415	414	378	1988	
1,482	1,415	893	761	884	861	1989	
2,878	2,749	1,390	1,307	1,294	1,251	1990	
3,837	3,558	2,234	1,860	1,796	1,494	1991	
5,101	4,648	3,708	3,207	2,949	2,405	1992	
7 847	7 314	5 530	4 289	4 800	4 149	1993	
26 934	26 688	14 658	11 482	14 887	13 592	1994	
53 347	55 770	33 143	30 410	38 950	38 820	1995	
72 944	68 528	49 749	41 183	54 430	48 834	1996	
113 138	98 214	82 948	69 125	78 359	66 907	1997	
233 779	216 788	162 757	150 464	144 381	129 218	1998	
390 656	371 428	257 896	233 078	245 776	233 503	1999	
604 386	579 232	417 733	380 852	434 964	420 497	2000	
888 173	870 682	644 215	524 456	627 262	585 045	2001	
1 362 993	1 335 131	915 116	796 497	925 187	842 294	2002	
1 641 535	1 538 337	1 102 052	941 890	1 130 174	963 126	2003	
1 802 419	1 648 082	1 203 350	1 018 239	1 244 875	1 056 486	2004*	



10.29 Çiftçinin eline geçen fiyatlar (ÇEF) (devam)

A. Basit aritmetik ortalama

B. Tartılı aritmetik ortalama

TL/kg

Yıl Year	Endüstriyel bitkiler - Industrial crops					
	Pamuk (Kütlü) - Cotton (Raw)		Şeker pancarı - Sugar beets		Tütün - Tobacco	
	A	B	A	B	A	B
1935	0.42	-	-	-	-	-
1936	0.47	-	0.01	-	0.49	-
1937	0.44	-	0.01	-	0.59	-
1938	0.34	-	0.02	-	0.40	-
1939	0.37	-	0.03	-	0.48	-
1940	0.41	-	-	-	-	-
1941	0.82	-	0.03	-	0.44	-
1942	0.96	-	0.09	-	1.43	-
1943	1.40	-	0.12	-	1.97	-
1944	1.46	-	0.09	-	2.33	-
1945	1.60	-	0.06	-	2.18	-
1946	1.84	-	0.06	-	1.90	-
1947	1.60	-	0.05	-	2.21	-
1948	1.80	-	0.08	-	1.38	-
1949	2.04	-	0.06	-	2.05	-
1950	2.12	-	0.09	-	2.06	-
1951	1.30	-	0.06	-	1.76	-
1952	1.00	-	0.06	-	1.82	-
1953	0.82	-	0.06	-	2.06	-
1954	1.00	-	0.06	-	2.06	-
1955	1.26	-	0.08	-	2.44	-
1956	1.36	-	0.09	-	2.53	-
1957	1.90	-	0.11	-	2.65	-
1958	2.10	-	0.13	-	2.99	-
1959	2.02	-	0.15	-	3.93	-
1960	2.22	2.07	0.15	0.15	4.39	4.64
1961	2.29	2.12	0.12	0.12	4.29	4.68
1962	2.37	2.05	0.13	0.09	5.63	6.73
1963	2.29	2.11	0.13	0.12	9.94	11.33
1964	2.24	2.07	0.15	0.15	9.13	9.74
1965	2.07	1.95	0.15	0.15	8.08	7.52
1966	2.16	1.94	0.15	0.15	8.08	8.22
1967	2.31	2.18	0.15	0.15	8.21	8.59

## 10.29 Prices received by farmers (PRF) (continued)

A. Simple arithmetic mean

B. Weighted arithmetic mean

TL/kg

Yağlı tohumlar - Oil seeds							Yıl Year
Ayçiçeği - Sunflower		Susam - Sesame		Yerfıstığı - Groundnuts			
A	B	A	B	A	B		
0.08	-	0.12	-	-	-	1935	
0.09	-	0.15	-	-	-	1936	
0.08	-	0.14	-	-	-	1937	
-	-	0.15	-	-	-	1938	
0.07	-	0.16	-	-	-	1939	
-	-	0.15	-	-	-	1940	
0.12	-	0.28	-	-	-	1941	
0.34	-	0.53	-	-	-	1942	
0.36	-	0.87	-	-	-	1943	
0.35	-	0.70	-	-	-	1944	
0.47	-	0.87	-	-	-	1945	
0.37	-	0.98	-	-	-	1946	
0.57	-	0.94	-	-	-	1947	
-	-	0.85	-	-	-	1948	
0.43	-	0.75	-	-	-	1949	
0.30	-	0.73	-	-	-	1950	
0.38	-	0.83	-	0.80	-	1951	
0.37	-	0.88	-	0.73	-	1952	
0.33	-	0.87	-	0.66	-	1953	
0.42	-	0.92	-	0.70	-	1954	
0.44	-	0.99	-	0.87	-	1955	
0.58	-	1.19	-	1.16	-	1956	
0.75	-	1.79	-	1.51	-	1957	
1.03	-	2.14	-	1.65	-	1958	
1.01	-	2.04	-	1.76	-	1959	
1.09	0.92	2.05	2.10	1.85	1.51	1960	
1.10	0.99	2.02	2.10	1.70	1.61	1961	
1.19	1.02	2.32	2.69	1.79	1.97	1962	
1.32	1.25	2.89	2.32	2.29	1.82	1963	
1.35	1.13	2.41	2.52	2.17	1.43	1964	
1.72	1.32	2.52	2.59	1.75	1.72	1965	
1.68	1.74	3.07	3.45	2.54	1.73	1966	
1.96	1.72	3.34	3.68	2.30	2.07	1967	

**10.29 Çiftçinin eline geçen fiyatlar (ÇEF) (devam)****A. Basit aritmetik ortalama****B. Tartılı aritmetik ortalama****TL/kg**

Yıl Year	Endüstriyel bitkiler - Industrial crops					
	Pamuk (Kütlü) - Cotton (Raw)		Şeker pancarı - Sugar beets		Tütün - Tobacco	
	A	B	A	B	A	B
1968	2.2	2.2	0.1	0.1	8.5	8.0
1969	2.4	2.1	0.1	0.1	6.9	7.0
1970	2.8	2.6	0.2	0.2	7.6	7.8
1971	3.4	3.5	0.2	0.2	7.8	9.0
1972	3.8	3.7	0.2	0.2	8.4	8.1
1973	7.2	6.4	0.3	0.3	12.2	12.5
1974	10.8	10.7	0.4	0.4	19.9	18.2
1975	9.7	9.5	0.5	0.5	29.9	29.6
1976	12.1	12.1	0.6	0.6	36.1	36.6
1977	14.0	14.0	0.6	0.6	45.2	43.4
1978	15.7	15.4	0.7	0.7	49.0	48.0
1979	25.7	25.8	1.1	1.1	61.2	62.2
1980	49.5	50.1	1.6	1.6	79.7	77.6
1981	76	76	4	4	132	137
1982	95	97	5	5	190	191
1983	138	144	6	6	227	228
1984	186	183	8	8	309	297
1985	214	214	11	11	781	781
1986	319	314	15	16	1 029	1 029
1987	547	558	21	19	1 121	1 121
1988	686	695	35	33	1 979	1 979
1989	1 263	1 265	65	65	2 680	2 680
1990	1 817	1 857	112	110	3 629	3 629
1991	2 720	2 692	184	179	4 885	4 885
1992	4 411	4 360	291	279	10 915	10 915
1993	6 650	6 869	449	437	32 766	11 506
1994	17 711	17 436	625	-	47 918	47 918
1995	34 063	33 884	1 500	-	98 583	-
1996	51 087	51 526	-	-	-	-
1997	96 926	98 253	-	-	-	-
1998	152 606	149 333	-	-	-	-
1999	178 382	178 011	-	-	-	-
2000	298 753	281 250	-	-	-	-
2001	429 617	417 579	-	-	-	-
2002	560 558	551 773	-	-	-	-
2003	763 855	781 252	-	-	-	-
2004*	892 960	895 969	-	-	-	-

## 10.29 Prices received by farmers (PRF) (continued)

A. Simple arithmetic mean

B. Weighted arithmetic mean

TL/kg

Yağlı tohumlar - Oil seeds							Yıl Year
Ayçiçeği - Sunflower		Susam - Sesame		Yerfıstığı - Groundnuts			
A	B	A	B	A	B		
1.8	1.7	3.2	3.4	2.8	2.4	1968	
1.8	1.7	3.1	3.1	2.8	2.5	1969	
2.0	1.9	3.6	3.9	3.1	2.9	1970	
2.2	2.0	5.3	5.7	3.3	3.4	1971	
2.7	2.4	6.0	6.3	4.1	4.6	1972	
2.9	2.4	7.4	7.5	6.3	6.7	1973	
4.6	2.9	12.1	13.0	9.3	8.4	1974	
5.2	5.7	18.9	19.0	8.7	9.1	1975	
5.8	5.5	15.9	15.5	10.0	10.4	1976	
7.1	5.7	19.3	18.5	14.9	13.8	1977	
8.2	6.4	22.9	23.1	18.3	16.8	1978	
11.7	9.8	72.9	73.3	28.3	27.3	1979	
18.8	19.4	82.5	80.5	67.1	69.9	1980	
33	31	96	91	86	76	1981	
43	40	162	170	106	86	1982	
59	52	222	233	125	121	1983	
93	91	291	291	235	255	1984	
173	151	422	426	320	290	1985	
215	175	705	704	448	414	1986	
270	218	865	797	608	640	1987	
346	336	1 198	1 021	697	582	1988	
804	622	2 429	2 323	1 562	1 608	1989	
1 289	887	3 727	3 645	2 971	2 832	1990	
2 017	1 370	5 039	4 566	3 919	3 815	1991	
3 441	2 399	6 911	6 451	5 771	5 114	1992	
5 450	3 769	9 675	8 697	10 332	8 985	1993	
15 328	13 663	27 723	24 427	22 135	20 624	1994	
29 373	24 211	56 687	54 054	39 277	37 211	1995	
46 438	38 045	108 410	103 172	79 329	67 388	1996	
88 536	73 753	172 967	161 042	145 587	118 053	1997	
163 714	148 754	285 962	265 766	271 416	218 478	1998	
240 652	219 538	466 078	423 600	412 216	304 688	1999	
357 790	296 752	686 156	628 625	731 219	505 642	2000	
485 367	430 248	1 035 959	947 612	958 920	640 014	2001	
746 385	694 479	1 472 874	1 459 256	1 243 845	1 033 402	2002	
959 357	778 144	1 864 873	1 724 591	1 357 456	1 129 338	2003	
1 101 171	1 022 451	2 017 767	1 885 872	1 484 754	1 291 615	2004*	

**10.29 Çiftçinin eline geçen fiyatlar (ÇEF) (devam)**

**A. Basit aritmetik ortalama**

**B. Tartılı aritmetik ortalama**

**TL/kg**

Yıl Year	Yumru bitkiler - Tuber crops					
	Kuru sarımsak - Dry garlic		Kuru soğan - Dry onions		Patates - Potatoes	
	A	B	A	B	A	B
1935	0.36	-	0.03	-	0.04	-
1936	0.29	-	0.04	-	0.04	-
1937	0.14	-	0.03	-	0.05	-
1938	0.09	-	0.05	-	0.05	-
1939	0.09	-	0.04	-	0.05	-
1940	-	-	-	-	-	-
1941	0.43	-	0.07	-	0.04	-
1942	0.64	-	0.16	-	0.25	-
1943	0.59	-	0.18	-	0.29	-
1944	0.38	-	0.13	-	0.25	-
1945	0.54	-	0.19	-	0.24	-
1946	0.79	-	0.15	-	0.20	-
1947	0.87	-	0.14	-	0.24	-
1948	0.61	-	0.16	-	0.26	-
1949	0.19	-	0.16	-	0.24	-
1950	0.43	-	0.15	-	0.20	-
1951	0.79	-	0.23	-	0.20	-
1952	0.98	-	0.27	-	0.24	-
1953	1.00	-	0.22	-	0.27	-
1954	0.92	-	0.24	-	0.30	-
1955	0.83	-	0.25	-	0.32	-
1956	0.96	-	0.44	-	0.45	-
1957	2.04	-	0.55	-	0.61	-
1958	2.24	-	0.44	-	0.63	-
1959	1.82	-	0.46	-	0.58	-
1960	1.46	1.19	0.54	0.49	0.55	0.50
1961	2.19	1.97	0.54	0.49	0.66	0.61
1962	4.21	4.03	0.69	0.69	0.75	0.70
1963	4.66	4.26	0.82	0.82	0.84	0.77
1964	2.41	2.18	0.56	0.51	0.77	0.70
1965	1.95	1.72	0.67	0.63	0.67	0.62
1966	2.43	2.40	1.22	1.16	0.75	0.69
1967	2.97	2.84	0.93	0.87	0.93	0.87

10.29 Prices received by farmers (PRF) (continued)

A. Simple arithmetic mean

B. Weighted arithmetic mean

TL/kg

Sert kabuklular - Nuts										Yıl Year
Antep fıstığı - Pistachios		Badem - Almonds		Ceviz - Walnuts		Fındık - Hazelnuts		Kestane - Chestnuts		
A	B	A	B	A	B	A	B	A	B	
-	-	-	-	-	-	-	-	-	-	1935
-	-	-	-	-	-	-	-	-	-	1936
-	-	-	-	-	-	-	-	-	-	1937
-	-	-	-	-	-	-	-	-	-	1938
-	-	-	-	-	-	-	-	-	-	1939
-	-	-	-	-	-	-	-	-	-	1940
-	-	-	-	-	-	-	-	-	-	1941
-	-	-	-	-	-	-	-	-	-	1942
-	-	-	-	-	-	-	-	-	-	1943
-	-	-	-	-	-	-	-	-	-	1944
-	-	-	-	-	-	-	-	-	-	1945
-	-	-	-	-	-	-	-	-	-	1946
-	-	-	-	-	-	-	-	-	-	1947
-	-	-	-	-	-	-	-	-	-	1948
-	-	-	-	-	-	-	-	-	-	1949
-	-	-	-	-	-	-	-	-	-	1950
2.61	-	0.62	-	0.51	-	0.90	-	-	-	1951
2.56	-	0.79	-	0.57	-	0.94	-	-	-	1952
2.67	-	0.68	-	0.53	-	1.01	-	-	-	1953
3.51	-	0.71	-	0.64	-	1.24	-	-	-	1954
3.89	-	0.80	-	0.72	-	1.59	-	-	-	1955
4.29	-	0.97	-	0.78	-	1.89	-	-	-	1956
4.59	-	1.70	-	1.30	-	2.14	-	-	-	1957
5.32	-	2.14	-	1.54	-	2.64	-	-	-	1958
5.90	-	2.21	-	1.54	-	3.23	-	-	-	1959
7.80	6.81	2.21	2.22	1.81	1.78	3.25	3.68	-	-	1960
7.54	6.64	2.63	2.34	1.89	1.82	4.37	4.74	-	-	1961
8.95	7.15	2.31	2.14	1.93	1.89	5.01	5.90	-	-	1962
10.71	8.13	2.32	2.28	2.00	1.98	5.24	5.27	-	-	1963
8.19	7.54	2.23	2.13	2.09	2.03	5.03	4.70	-	-	1964
9.46	8.34	3.61	3.42	2.38	2.32	4.89	4.44	-	-	1965
10.62	9.84	4.54	4.37	2.36	2.42	5.19	4.93	-	-	1966
11.50	9.46	2.68	2.61	2.53	2.54	4.99	5.03	-	-	1967

**10.29 Çiftçinin eline geçen fiyatlar (ÇEF) (devam)****A. Basit aritmetik ortalama****B. Tartılı aritmetik ortalama****TL/kg**

Yıl Year	Yumru bitkiler - Tuber crops					
	Kuru sarmısak - Dry garlic		Kuru soğan - Dry onions		Patates - Potatoes	
	A	B	A	B	A	B
1968	3.4	3.3	0.7	0.7	0.9	0.9
1969	3.7	3.6	1.6	1.5	0.9	0.8
1970	3.4	3.2	1.7	1.5	1.0	0.9
1971	3.1	2.9	0.9	0.8	1.0	1.0
1972	4.0	3.7	1.2	1.2	1.3	1.2
1973	12.8	12.6	1.9	1.8	1.7	1.5
1974	15.3	14.4	2.2	2.0	2.0	1.8
1975	8.6	8.0	2.3	2.2	2.2	2.1
1976	11.1	10.8	3.2	3.1	3.1	3.0
1977	15.2	15.0	4.0	3.8	3.4	3.3
1978	25.0	24.3	6.0	5.9	5.4	5.4
1979	25.4	24.3	7.2	6.5	10.4	9.9
1980	43.9	42.6	24.6	24.2	17.1	16.5
1981	100	98	26	24	23	21
1982	131	121	20	18	25	23
1983	140	130	29	26	33	30
1984	161	149	69	67	65	62
1985	249	229	100	87	105	97
1986	715	671	78	64	94	85
1987	1 011	925	128	110	143	131
1988	936	800	198	169	182	165
1989	1 354	1 288	413	371	405	372
1990	4 403	4 238	1 143	1 077	849	787
1991	5 343	4 743	1 125	980	916	799
1992	5 803	5 009	1 438	1 110	1 400	1 220
1993	9 337	8 593	3 237	2 949	2 667	2 399
1994	26 416	27 714	12 074	11 777	5 460	4 732
1995	53 258	52 398	14 148	12 710	15 073	14 019
1996	60 523	58 111	17 086	15 506	17 251	15 466
1997	130 549	128 088	43 790	41 443	33 744	24 182
1998	304 791	331 692	82 098	80 920	80 401	73 405
1999	442 384	451 934	104 088	94 921	106 306	95 878
2000	560 910	528 558	135 544	118 073	132 444	119 081
2001	824 784	759 630	202 260	178 642	209 613	195 663
2002	1 536 610	1 444 457	289 363	261 747	295 586	265 966
2003	2 367 898	2 176 691	381 874	345 592	370 055	329 320
2004*	2 609 328	2 452 090	435 641	406 941	411 002	367 309

10.29 Prices received by farmers (PRF) (continued)

A. Simple arithmetic mean

B. Weighted arithmetic mean

TL/kg

Sert kabuklular - Nuts										Yıl Year
Antep fıstığı - Pistachios		Badem - Almonds		Ceviz - Walnuts		Fındık - Hazelnuts		Kestane - Chestnuts		
A	B	A	B	A	B	A	B	A	B	
11.3	9.8	2.5	2.5	2.6	2.5	5.3	5.2	-	-	1968
11.6	10.6	2.8	2.9	2.8	2.7	5.6	5.7	-	-	1969
12.8	11.7	3.5	3.4	3.4	3.2	6.4	6.5	-	-	1970
15.2	15.4	4.5	4.9	4.5	4.3	7.5	7.4	-	-	1971
16.3	16.0	4.3	4.4	4.4	4.4	7.7	8.1	-	-	1972
24.7	21.7	10.9	11.7	7.3	6.8	9.5	8.6	4.3	4.0	1973
30.9	27.4	9.0	9.1	8.6	9.2	12.3	11.7	5.2	4.8	1974
31.3	29.8	9.6	9.3	9.5	9.4	12.9	13.5	5.9	5.8	1975
36.6	36.8	10.6	10.5	11.4	11.2	14.5	14.4	6.5	6.5	1976
49.7	50.9	13.1	13.3	15.2	15.2	15.7	15.7	12.0	11.4	1977
54.9	54.4	21.9	22.5	28.4	27.6	20.5	20.6	16.6	16.2	1978
111.5	114.8	40.2	38.2	51.1	50.4	40.4	41.4	30.8	28.5	1979
144.3	149.6	73.8	79.9	87.6	88.3	81.9	81.6	46.8	45.8	1980
353	351	110	104	111	113	112	116	53	51	1981
429	415	100	101	178	175	144	138	112	100	1982
632	645	156	151	196	194	174	164	128	118	1983
857	806	252	269	314	309	227	203	203	190	1984
1 259	1 060	415	403	445	447	448	476	241	234	1985
1 765	1 488	528	512	637	625	712	700	336	319	1986
2 447	2 206	784	772	878	861	1 018	1 068	516	501	1987
3 370	3 255	1 557	1 488	1 788	1 768	1 751	1 655	963	922	1988
6 517	5 733	2 295	2 198	2 688	2 606	2 176	2 102	1 732	1 658	1989
10 048	7 253	3 294	3 077	3 883	3 749	3 030	2 965	2 480	2 359	1990
15 991	12 259	4 627	4 242	5 950	5 613	4 332	4 218	3 727	3 743	1991
23 128	18 987	8 448	7 017	10 202	9 835	7 526	6 972	7 690	7 277	1992
34 362	34 119	14 484	12 944	18 405	17 527	12 505	12 617	13 342	11 301	1993
77 683	78 710	35 415	31 510	37 466	36 445	39 869	46 652	28 888	24 317	1994
173 744	167 957	73 830	72 558	76 694	74 642	62 636	61 840	50 525	48 382	1995
326 815	272 026	139 422	122 095	133 183	131 043	107 358	113 571	88 127	82 017	1996
443 860	396 715	229 285	203 803	242 774	217 285	215 354	245 622	171 281	147 733	1997
714 040	766 426	367 260	358 550	424 413	423 537	409 282	495 322	315 994	297 186	1998
1 212 428	1 367 109	555 535	537 739	667 461	668 736	660 409	737 043	445 657	411 592	1999
2 312 005	2 351 602	875 364	838 914	1 116 020	1 064 209	972 786	1 041 553	660 048	591 413	2000
3 277 301	2 733 800	1 359 797	1 278 631	1 783 325	1 673 050	1 382 726	1 336 526	1 055 580	1 095 102	2001
4 580 267	4 210 709	2 110 219	1 950 172	2 719 941	2 845 801	1 797 930	1 670 203	1 485 756	1 567 313	2002
6 096 075	5 006 946	2 887 552	2 630 872	3 713 615	3 693 487	2 075 948	1 895 929	1 995 162	1 833 516	2003
6 441 066	6 030 622	3 199 976	2 961 152	4 095 998	4 117 698	2 693 248	2 502 015	2 296 730	2 155 215	2004*



10.29 Çiftçinin eline geçen fiyatlar (devam)

A. Basit aritmetik ortalama

B. Tartılı aritmetik ortalama

TL/kg

Yıl Year	Seçilmiş meyveler - Selected fruits									
	Elma - Apples		Kayısı - Apricots		İncir(Yaş) - Figs(Fresh)		Üzüm(Yaş) - Grapes(Fresh)		Şeftali - Peaches	
	A	B	A	B	A	B	A	B	A	B
1951	0.3	-	0.3	-	0.2	-	0.3	-	0.4	-
1952	0.5	-	0.4	-	0.3	-	0.4	-	0.5	-
1953	0.5	-	0.4	-	0.3	-	0.4	-	0.5	-
1954	0.6	-	0.4	-	0.3	-	0.5	-	0.5	-
1955	0.7	-	0.7	-	0.4	-	0.6	-	0.7	-
1956	0.8	-	0.5	-	0.4	-	0.5	-	0.6	-
1957	1.0	-	0.8	-	0.6	-	0.9	-	0.9	-
1958	1.4	-	1.2	-	0.7	-	1.0	-	1.3	-
1959	1.4	-	0.9	-	0.8	-	1.0	-	1.1	-
1960	1.4	1.3	1.2	1.2	0.8	0.6	1.1	1.0	1.3	1.3
1961	1.5	1.4	0.8	0.7	0.6	0.5	0.9	0.7	0.9	0.6
1962	1.4	1.3	1.1	1.1	0.7	0.7	1.0	0.9	1.2	1.0
1963	1.5	1.4	1.4	1.4	0.9	0.7	1.2	1.0	1.5	1.2
1964	1.5	1.4	1.0	0.9	0.9	0.6	1.1	1.0	1.1	0.7
1965	1.6	1.5	1.6	1.5	0.8	0.7	1.2	1.1	1.6	1.3
1966	1.7	1.5	1.8	1.7	1.0	1.0	1.3	1.1	1.8	1.8
1967	1.6	1.5	1.3	1.5	0.9	0.8	1.2	1.0	1.3	0.9
1968	1.4	1.2	1.3	1.3	0.9	0.8	1.3	1.1	1.4	1.1
1969	1.6	1.3	2.0	1.9	1.1	0.9	1.5	1.3	2.0	2.0
1970	1.8	1.6	1.7	1.5	1.3	1.1	1.5	1.3	1.8	1.5
1971	1.8	1.7	2.2	2.3	1.5	1.5	1.8	1.6	2.2	2.0
1972	1.8	1.6	1.7	1.8	1.4	1.4	1.8	1.6	1.7	1.2
1973	2.5	2.1	3.2	3.0	2.5	2.4	3.0	2.5	3.2	2.8
1974	3.1	2.6	3.9	4.1	3.4	3.1	3.9	3.5	3.1	2.6
1975	3.5	3.1	4.0	3.8	3.7	3.4	4.0	3.7	3.6	3.4
1976	3.9	3.8	4.6	4.5	5.1	4.9	4.9	4.8	4.4	4.1
1977	5.3	4.8	8.6	7.7	7.6	8.5	8.4	7.9	7.8	7.6
1978	9.0	8.1	11.5	11.5	11.3	11.7	12.6	11.7	11.5	10.5
1979	13.6	12.6	15.2	15.5	14.8	15.9	17.5	15.7	18.9	19.5
1980	21.0	18.4	23.9	24.5	24.2	21.9	38.2	36.1	28.8	24.6
1981	26.9	23.8	50.4	52.7	37.5	38.4	45.2	42.9	47.6	41.5
1982	36.4	33.1	59.9	60.1	44.4	48.3	53.0	47.7	54.5	51.3
1983	40.8	36.5	57.8	58.3	66.2	66.9	70.0	66.9	58.2	50.7
1984	58.9	53.6	150.7	145.9	120.3	98.9	111.0	99.0	127.5	131.4
1985	106.0	92.3	166.0	178.0	146.0	150.0	158.0	144.0	181.0	165.0
1986	117.5	131.5	232.0	245.0	189.0	187.0	234.0	209.0	234.0	208.0
1987	197.3	170.5	408.0	426.0	331.0	334.0	314.0	277.0	417.0	391.0
1988	368.0	333.3	506.0	505.0	465.0	493.0	428.0	384.0	463.0	400.0
1989	487.8	411.8	847.0	758.0	835.0	846.0	876.0	771.0	874.0	792.0
1990	824.3	715.0	1 476.0	1 409.0	1 383.0	1 529.0	1 330.0	1 163.0	1 543.0	1 290.0
1991	1 451.5	1 219.0	2 501.0	2 382.0	2 066.0	2 371.0	2 221.5	1 979.0	2 441.0	2 298.0
1992	2 658.0	2 282.3	3 168.0	3 144.0	3 583.0	4 790.0	4 133.5	3 668.0	3 425.0	2 646.0
1993	4 093.0	3 269.0	7 227.0	7 081.0	6 974.0	6 516.0	6 370.0	5 255.0	7 786.0	6 629.0
1994	9 380.0	8 294.0	12 587.0	13 374.0	12 248.0	13 944.0	11 530.5	10 997.5	13 311.0	13 017.0
1995	18 255.0	17 828.0	31 406.0	27 057.0	28 400.0	32 391.0	21 070.0	19 406.0	33 778.0	34 227.0
1996	28 963.0	26 487.0	44 812.0	53 215.0	46 269.0	50 357.0	37 775.0	32 172.0	48 534.0	47 147.0
1997	54 331.0	44 957.0	76 287.0	85 266.0	85 584.0	69 706.0	70 874.0	50 759.0	93 830.0	74 577.0
1998	94 796.0	91 368.0	137 483.0	167 406.0	140 300.0	155 084.0	128 537.0	121 043.0	169 406.0	161 181.0
1999	155 297.0	143 519.0	216 853.0	232 544.0	206 948.0	286 591.0	204 301.0	177 414.0	243 679.0	245 879.0
2000	236 609.8	220 909.8	313 848.0	329 466.0	335 082.0	446 124.0	280 139.0	238 413.0	340 001.0	299 555.0
2001	365 666.0	296 611.0	534 244.0	443 854.0	567 105.0	546 017.0	474 864.0	360 606.0	562 455.0	430 084.0
2002	550 339.0	508 968.0	773 789.0	762 329.0	850 588.0	813 556.0	750 774.0	658 046.0	828 933.0	695 772.0
2003	685 382.0	628 974.0	1 012 280.0	1 065 778.0	1 059 305.0	1 125 789.0	936 079.0	832 576.0	1 069 312.0	882 657.0
2004*	769 330.0	699 868.0	1 139 073.0	1 176 472.0	1 238 893.0	1 179 099.0	1 017 189.0	911 268.0	1 218 199.0	1 049 502.0

## 10.29 Prices received by farmers (continued)

A. Simple arithmetic mean

B. Weighted arithmetic mean

TL/kg

Turuncgiller - Citrus fruits									Yıl Year
Limon - Lemons		Mandalina - Mandarins		Portakal - Oranges		Altıntop - Grapefruit			
A	B	A	B	A	B	A	B		
-	-	0.4	-	-	-	-	-	1951	
0.6	-	0.5	-	0.5	-	-	-	1952	
0.6	-	0.6	-	0.6	-	0.2	-	1953	
0.7	-	0.7	-	0.5	-	0.4	-	1954	
0.8	-	0.8	-	0.7	-	0.3	-	1955	
1.0	-	0.9	-	0.9	-	0.4	-	1956	
1.4	-	1.1	-	1.0	-	0.6	-	1957	
1.9	-	1.6	-	1.5	-	0.8	-	1958	
2.0	-	1.8	-	1.4	-	0.8	-	1959	
1.3	1.1	1.2	1.2	1.1	1.0	0.9	0.9	1960	
1.8	1.1	1.2	1.1	1.4	1.0	0.6	0.5	1961	
1.7	1.1	1.2	1.1	1.1	1.0	0.8	0.8	1962	
1.9	1.1	1.2	1.2	1.3	1.1	0.7	0.6	1963	
1.5	1.1	1.2	1.1	1.1	0.9	0.9	0.8	1964	
1.7	1.3	1.3	1.1	1.4	1.1	1.2	1.4	1965	
1.6	0.9	1.3	1.1	1.2	0.9	0.9	0.8	1966	
1.6	0.9	1.4	1.2	1.3	1.0	1.0	0.8	1967	
1.8	0.9	1.4	1.1	1.3	1.2	1.2	1.2	1968	
1.7	1.2	1.5	1.3	1.3	1.2	1.3	1.4	1969	
2.2	1.4	1.6	1.5	1.7	1.4	1.5	1.2	1970	
2.1	1.3	1.8	1.7	1.5	1.3	1.2	1.2	1971	
1.8	1.6	1.6	1.7	1.4	1.4	1.3	1.3	1972	
2.5	1.7	2.8	2.3	2.0	1.5	1.6	1.4	1973	
3.4	2.6	2.9	2.6	2.3	1.9	2.3	2.3	1974	
3.0	2.9	3.3	3.2	2.7	2.4	2.3	2.2	1975	
3.3	3.0	3.7	3.6	2.7	2.7	2.2	2.1	1976	
4.0	3.1	5.3	5.0	4.0	3.6	2.7	2.1	1977	
5.5	5.1	8.7	8.0	7.5	6.9	5.7	6.2	1978	
8.0	6.9	12.1	11.4	10.5	9.3	6.5	4.6	1979	
16.2	15.1	20.4	19.7	15.2	14.7	11.4	11.6	1980	
38.9	33.8	26.4	24.8	23.8	21.7	18.4	19.0	1981	
54.6	31.9	41.1	32.9	37.7	27.2	32.1	25.0	1982	
69.2	31.8	48.3	34.6	44.1	33.5	43.3	29.1	1983	
81.4	41.9	51.7	38.6	50.6	36.3	47.5	33.0	1984	
239.0	178.0	109.5	106.5	103.3	93.0	77.0	68.0	1985	
256.0	201.0	141.0	135.5	150.3	136.3	128.0	116.0	1986	
269.0	195.0	211.5	214.0	179.3	158.7	131.0	118.0	1987	
619.0	443.0	368.0	356.5	422.3	365.7	314.0	306.0	1988	
736.0	600.0	556.5	529.0	492.7	421.0	391.0	355.0	1989	
1 146.0	748.0	1 004.5	899.0	801.0	604.3	614.0	505.0	1990	
1 883.0	1 337.0	1 653.0	1 548.5	1 494.7	1 178.0	1 074.0	780.0	1991	
3 347.0	1 869.0	2 974.5	2 503.0	2 570.7	2 009.7	1 900.0	1 381.0	1992	
5 906.0	4 798.0	4 328.0	3 628.0	3 281.0	2 867.0	2 936.0	1 882.0	1993	
12 749.0	9 642.0	8 256.5	7 803.0	7 171.7	6 775.3	8 469.0	6 540.0	1994	
29 690.0	20 883.0	15 252.0	15 557.0	14 929.0	15 358.0	17 225.0	14 467.0	1995	
49 735.0	41 503.0	27 701.0	26 925.0	28 937.0	28 161.0	29 316.0	25 329.0	1996	
95 122.0	64 542.0	53 447.0	43 399.0	46 892.0	40 603.0	51 225.0	35 542.0	1997	
170 296.0	134 070.0	88 752.0	81 109.0	76 083.0	64 929.0	94 242.0	58 908.0	1998	
230 242.0	178 138.0	134 576.0	116 229.0	116 592.0	100 702.0	126 360.0	103 141.0	1999	
345 830.0	268 053.0	199 597.6	163 370.2	165 241.3	155 883.4	175 421.0	123 800.0	2000	
564 227.0	367 573.0	290 795.0	228 395.0	247 265.0	195 686.0	232 588.0	204 980.0	2001	
705 333.0	547 149.0	404 373.0	347 354.0	317 162.0	273 056.0	292 440.0	256 640.0	2002	
934 857.0	736 361.0	549 885.0	502 238.0	439 595.0	364 487.0	360 519.0	295 064.0	2003	
996 106.0	777 204.0	603 833.0	570 531.0	517 982.0	434 378.0	412 741.0	323 336.0	2004*	

### 10.30 Tarımsal destekleme alım fiyatları

Yıl	Tahıllar						Baklagiller - Pulses			TL/kg
	Cereals						Mercimek - Lentil			Yaş çay
	Arpa (1)	Buğday (1)	Çavdar (1)	Mısır	Çeltik	Yulaf	Yeşil	Kırmızı	Nohut	Green
	Barley (1)	Wheat (1)	Rye (1)	Maize	Paddy	Oats	Green	Red Chick peas	Nohut	Tea (2)
1938	-	0.04	-	-	-	-	-	-	-	-
1939	-	0.04	-	-	-	-	-	-	-	-
1940	0.06	0.07	0.06	-	-	0.04	-	-	-	-
1941	0.11	0.10	0.11	-	-	0.12	-	-	-	-
1942	0.15	0.18	0.15	-	-	0.16	-	-	-	-
1943	0.20	0.21	0.21	-	-	0.16	-	-	-	-
1944	0.19	0.27	0.20	-	-	0.19	-	-	-	-
1945	0.19	0.26	0.20	-	-	0.19	-	-	-	-
1946	0.15	0.21	0.16	-	-	0.13	-	-	-	-
1947	0.15	0.22	0.16	-	-	0.13	-	-	-	-
1948	0.16	0.22	0.18	-	-	0.15	-	-	-	-
1949	0.16	0.22	0.18	-	-	0.15	-	-	-	-
1950	0.16	0.22	0.18	-	-	0.15	-	-	-	-
1951	0.16	0.22	0.21	-	-	0.15	-	-	-	-
1952	0.19	0.30	0.21	-	-	0.19	-	-	-	-
1953	0.19	0.30	0.25	-	-	0.19	-	-	-	-
1954	0.22	0.30	0.25	-	-	0.22	-	-	-	-
1955	0.22	0.30	0.25	-	-	0.22	-	-	-	-
1956	0.22	0.30	0.25	-	-	0.22	-	-	-	-
1957	0.28	0.40	0.32	-	-	0.28	-	-	-	-
1958	0.28	0.40	0.32	-	-	0.28	-	-	-	-
1959	0.36	0.50	0.42	-	-	0.36	-	-	-	-
1960	0.36	0.50	0.42	-	-	0.36	-	-	-	-
1961	0.40	0.63	0.50	-	-	0.39	-	-	-	3.00
1962	0.45	0.73	0.57	-	-	0.40	-	-	-	3.00
1963	0.45	0.75	0.57	-	-	0.40	-	-	-	3.00
1964	0.48	0.75	0.57	-	-	0.40	-	-	-	3.00
1965	0.53	0.78	0.57	-	-	0.45	-	-	-	3.00
1966	0.55	0.78	0.57	-	-	0.47	-	-	-	3.50
1967	0.44	0.78	0.57	-	1.53	0.47	-	-	-	3.50
1968	0.49	0.78	0.57	-	1.72	0.52	-	-	-	3.50
1969	0.55	0.80	0.60	-	1.72	0.55	-	-	-	3.50

Kaynak: Devlet Planlama Teşkilatı.

(1) TMO ortalama alım fiyatlarıdır.

(2) Çaykur ortalama alım fiyatıdır.

(3) Ege ve Antalya standart.1 beyaz kütlü pamuk fiyatıdır.

(4) Tekel ortalama alım fiyatıdır.

(5) Türkiye Şeker Fabrikaları ortalama alım fiyatıdır.

(6) Çerezlik fiyatıdır.

## 10.30 Agricultural support purchase prices

TL/kg

Yağlı tohumlar - Oil seeds				Endüstriyel ürünler - Industrial crops					
Soya		Haşhaş		Şeker		Zeytin yağı			
Ayçiçeği	Kolza	Fasulyesi	Yerfıstığı (6)	(Tohum) (1)	Pamuk (3)	pancarı (5)	Tütün (4)	Olive oil	
Sunflower	Rapeseeds	Soybeans	Groundnuts (6)	Poppy(Capsule) (1)	Cotton (3)	ugar beets (5)	Tobacco (4)	(TL/LT) Year	
-	-	-	-	-	-	-	-	- 1938	
-	-	-	-	-	-	-	-	- 1939	
-	-	-	-	-	-	-	-	- 1940	
-	-	-	-	-	-	-	-	- 1941	
-	-	-	-	-	-	-	-	- 1942	
-	-	-	-	-	-	-	-	- 1943	
-	-	-	-	-	-	-	-	- 1944	
-	-	-	-	-	-	-	-	- 1945	
-	-	-	-	-	-	-	-	- 1946	
-	-	-	-	-	-	-	1.81	- 1947	
-	-	-	-	-	-	-	2.20	- 1948	
-	-	-	-	-	-	-	1.88	- 1949	
-	-	-	-	-	-	-	1.27	- 1950	
-	-	-	-	-	-	-	1.90	- 1951	
-	-	-	-	-	-	-	2.23	- 1952	
-	-	-	-	-	-	-	2.23	- 1953	
-	-	-	-	-	-	-	2.58	- 1954	
-	-	-	-	-	-	-	2.53	- 1955	
-	-	-	-	-	-	-	2.77	- 1956	
-	-	-	-	-	-	-	3.14	- 1957	
-	-	-	-	-	-	-	4.54	- 1958	
-	-	-	-	-	-	-	4.85	- 1959	
-	-	-	-	-	-	0.15	4.14	- 1960	
-	-	-	-	-	-	0.13	7.46	- 1961	
-	-	-	-	-	-	0.13	11.77	- 1962	
-	-	-	-	-	-	0.13	9.08	- 1963	
-	-	-	-	-	-	0.14	8.06	- 1964	
-	-	-	-	-	-	0.14	8.89	- 1965	
-	-	-	-	-	2.02	0.15	8.21	4.65 1966	
-	-	-	-	-	2.20	0.15	8.04	5.10 1967	
-	-	-	-	-	2.28	0.15	8.55	5.20 1968	
-	-	-	-	-	2.27	0.2	8.86	5.35 1969	

Source: State Planning Organization

(1) SPO average purchasing prices.

(2) Çaykur average purchasing price.

(3) Aegean and Antalya standard.1 white cotton price.

(4) Tekel average purchasing price.

(5) T.Şeker average purchasing price.

(6) Appetizer's price.

10.30 Tarımsal destekleme alım fiyatları (devam)

Yıl	Tahıllar						Baklagiller - Pulses			TL/kg
	Cereals						Mercimek - Lentil			Yaş çay
	Arpa (1)	Buğday (1)	Çavdar (1)	Mısır	Çeltik	Yulaf	Yeşil	Kırmızı	Nohut	Green
	Barley (1)	Wheat (1)	Rye (1)	Maize	Paddy	Oats	Green	Red	Chick peas	Tea (2)
1970	0.65	0.85	0.65	-	2.25	0.60	-	-	-	3.50
1971	0.80	0.99	0.75	-	2.25	0.73	-	-	-	4.00
1972	0.80	0.99	0.74	-	2.50	0.73	-	-	-	4.00
1973	0.95	1.20	0.89	-	3.60	0.88	-	-	-	4.50
1974	1.64	2.12	1.57	-	-	1.54	-	-	-	6.25
1975	1.76	2.34	1.67	2.00	-	1.70	-	-	-	7.50
1976	1.87	2.58	1.77	-	-	1.80	-	-	-	8.50
1977	1.98	2.86	1.90	-	-	1.90	-	-	-	10.00
1978	2.69	3.20	2.48	-	-	2.40	-	-	-	12.00
1979	4.72	5.03	4.71	-	-	4.60	-	9.00	-	14.50
1980	8.90	10.23	8.48	-	-	8.50	-	28.00	-	27.70
1981	13.88	18.75	12.92	-	-	12.00	-	-	-	41.00
1982	15.58	22.95	15.42	-	-	14.00	-	-	-	55.00
1983	21.40	29.67	17.87	-	-	17.00	-	52.00	60.00	72.50
1984	42.98	46.83	43.58	-	-	44.00	-	-	-	101.00
1985	51.39	62.48	49.86	-	-	50.00	-	-	-	140.00
1986	63.03	79.10	62.10	70.55	-	61.00	-	-	-	177.00
1987	79.70	96.80	78.10	86.40	-	79.00	-	-	-	220.00
1988	135.50	165.40	133.50	166.00	-	139.00	-	-	-	360.00
1989	270.00	327.70	269.00	310.00	-	250.00	-	-	-	569.00
1990	389.00	503.40	416.00	442.00	-	417.00	-	1,320.00	-	958.00
1991	628.00	754.00	601.00	737.00	1 664.00	588.00	1 751.20	-	1 480.00	1 436.00
1992	988.00	1 156.00	923.00	1 185.00	3 010.00	924.00	-	3 610.00	2 192.00	2 419.00
1993	1 615.00	1 843.00	1 517.00	1 600.00	4 755.00	1 185.00	2 975.00	4 523.00	2 808.00	3 545.00
1994	2 729.00	3 532.00	2 754.40	2 974.00	-	2 744.50	-	7 994.00	-	6 127.00
1995	5 423.00	7 433.00	5 414.00	6 769.30	24 232.00	-	-	24 148.00	-	12 271.00
1996	15 115.00	22 093.00	13 460.00	16 862.00	43 548.00	14 094.00	-	-	-	24 989.00
1997	25 488.00	35 136.00	26 727.00	28 436.00	85 589.00	25 333.00	-	-	-	50 421.00
1998	39 112.00	53 564.00	41 227.00	45 517.00	130 704.00	42 053.00	-	113 576.00	-	87 464.00
1999	60 082.00	77 971.00	56 575.00	64 846.00	187 362.00	56 071.00	-	195 565.00	-	124 987.00
2000	77 670.00	103 781.00	73 378.00	93 887.00	225 000.00	78 743.00	-	-	-	-
2001	126 851.00	157 062.00	124 980.00	78 362.00	387 398.00	111 500.00	-	-	-	-
2002	151 401.00	229 322.00	166 800.00	215 400.00	550 600.00	215 000.00	-	428 571.00	-	-
2003	235 200.00	352 800.00	245 500.00	289 300.00	626 700.00	238 000.00	-	-	-	-

## 10.30 Agricultural support purchase prices (continued)

TL/kg

Yağlı tohumlar - Oil seeds				Endüstriyel ürünler - Industrial crops						
Soya				Haşhaş		Şeker		Zeytin yağı		
Ayçiçeği	Kolza	Fasulyesi	Yerfıstığı (6)	(Tohum) (1)	Pamuk (3)	pancarı (5)	Tütün (4)	Olive oil		
Sunflower	Rapeseeds	Soybeans	Groundnuts (6)	Poppy(Capsule) (1)	Cotton (3)	ugar beets (5)	Tobacco (4)	(TL/LT)	Year	
1.80	-	-	-	-	2.75	0.20	8.35	6.30	1970	
2.00	-	-	-	-	3.29	0.20	9.04	7.80	1971	
2.20	-	-	-	-	3.75	0.20	11.68	8.70	1972	
2.50	-	-	-	-	6.00	0.30	13.21	-	1973	
3.75	-	-	-	-	8.00	0.41	23.15	17.50	1974	
5.50	-	-	-	-	8.00	0.55	31.29	17.50	1975	
5.75	-	-	-	-	10.25	0.65	39.13	18.00	1976	
6.50	-	-	-	-	10.75	0.68	44.39	23.00	1977	
8.50	-	-	18.00	23.29	13.75	0.90	50.10	30.00	1978	
12.00	10.00	-	28.00	23.49	25.00	1.42	60.91	-	1979	
30.00	22.00	-	70.00	32.96	50.00	3.10	111.68	125.00	1980	
40.00	34.00	40.00	70.00	37.66	63.00	4.58	138.04	-	1981	
50.00	-	52.00	85.00	44.80	78.00	5.86	211.25	150.00	1982	
61.00	-	63.00	105.00	49.26	95.00	6.77	282.24	-	1983	
110.00	-	95.00	-	49.91	187.00	8.96	377.94	-	1984	
142.00	-	132.00	-	70.69	242.00	13.96	537.58	-	1985	
168.00	-	162.00	-	104.09	298.00	17.11	772.96	750.00	1986	
215.00	-	192.00	-	-	626.00	22.80	1 443.50	-	1987	
370.00	-	-	-	344.50	880.00	45.30	2 904.10	-	1988	
668.00	-	-	-	1 110.00	1 639.00	84.00	4 714.70	-	1989	
862.00	-	841.00	2 960.00	2 488.00	2 268.00	142.00	7 707.00	5 199.00	1990	
1 512.00	-	1 383.00	3 931.00	3 001.00	3 561.00	218.00	10 870.00	10 513.00	1991	
2 582.00	-	2 600.00	5 681.00	4 700.00	6 029.00	356.00	25 715.00	14 723.00	1992	
4 016.00	-	4 161.00	9 040.00	9 000.00	9 096.00	556.00	32 615.00	22 723.00	1993	
9 529.00	-	9 497.00	19 071.00	18 683.00	25 427.00	1 032.00	53 093.00	62 411.00	1994	
18 001.00	-	15 001.00	38 493.00	24 485.00	40 440.00	2 750.00	100 963.00	148 621.00	1995	
37 969.00	-	41 395.00	63 413.00	73 718.00	68 142.00	4 775.00	188 173.00	302 572.00	1996	
67 728.00	-	58 127.00	142 088.00	157 000.00	138 916.00	12 128.00	385 468.00	287 131.00	1997	
111 682.00	-	90 002.00	159 529.00	295 643.00	180 458.00	17 709.00	672 048.00	446 766.00	1998	
130 000.00	-	116 284.00	294 000.00	444 774.00	249 494.00	27 886.00	1 076 953.00	1 010 365.00	1999	
165 000.00	-	157 425.00	350 436.00	640 000.00	404 329.00	35 796.00	1 302 470.00	1 246 378.00	2000	
366 156.00	-	352 672.00	594 091.00	1 218 452.00	638 054.00	49 427.00	1 805 358.00	2 770 648.00	2001	
460 002.00	-	368 900.00	1428 571.00	1 262 900.00	750 500.00	79 502.00	2 466 227.00	2 926 400.00	2002	
485 000.00	-	432 100.00	-	1 467 400.00	102 600.00	94 800.00	1 083 200.00	371 220.00	2003	

**10.30 Tarımsal destekleme alım fiyatları (devam)**

TL/kg

Yıl	Yumru bitkiler - Tuber crops		Sert kabuklular - Nuts		Zeytin Olive	Çöplü kırmızıbiber Red pepper
	Patates	Kuru soğan	Antep fıstığı	Fındık (7)		
	Patatoes	Dry Onions	Pistachios	Hazelnuts (7)		
1965	-	-	-	5.20	-	-
1966	-	-	-	5.00	-	-
1967	-	-	-	5.25	-	-
1968	-	-	8.00	5.25	-	-
1969	-	-	8.00	5.70	-	-
1970	-	-	10.00	7.50	-	-
1971	-	-	11.00	8.50	-	-
1972	-	-	13.00	8.50	-	-
1973	-	-	18.00	9.70	-	-
1974	-	-	25.00	13.50	-	-
1975	-	-	26.50	14.00	-	-
1976	-	-	-	14.50	-	-
1977	-	-	-	16.50	-	-
1978	-	-	55.00	21.50	-	-
1979	-	-	125.00	37.50	-	-
1980	-	-	300.00	110.00	-	-
1981	-	-	-	125.00	-	-
1982	10.00	15.00	-	150.00	-	-
1983	-	-	-	175.00	-	-
1984	-	-	-	252.00	-	-
1985	-	-	670.00	674.00	-	-
1986	-	-	-	690.00	-	-
1987	-	-	2 200.00	1 195.00	-	-
1988	-	-	-	2 032.00	-	-
1989	-	-	-	2 768.00	-	-
1990	-	-	14 000.00	3 466.00	5 343.00	4 822.00
1991	-	-	16 499.00	5 639.00	6 847.00	4 719.00
1992	-	-	25 001.00	9 673.00	9 772.00	7 592.00
1993	-	-	40 017.00	19 719.00	16 906.00	14 874.00
1994	-	-	82 086.00	56 284.00	44 503.00	21 994.00
1995	-	-	-	81 800.00	94 259.00	-
1996	-	-	309 200.00	206 248.00	154 052.00	210 227.00
1997	-	-	450 093.00	531 435.00	249 891.00	250 226.00
1998	-	-	1 321 024.00	772 134.00	555 461.00	-
1999	-	-	1 900 510.00	1 043 614.00	649 758.00	598 225.00
2000	-	-	2 212 055.00	1 080 253.00	928 205.00	1 002 398.00
2001	-	-	2 757 895.00	1 515 974.00	1 148 200.00	1 000 648.00
2002	-	-	5 033 333.00	1 620 400.00	1 546 423.00	-
2003	-	-	2 600 000.00	2 603 900.00	1 429 500.00	-

Kaynak: Devlet Planlama Teşkilatı.

(7) % 50 randımanlı tombul kabuklu fındık fiyatıdır.

(8) Oğlak fiyatıdır.

(9) Et ve Balık Kurumu ortalama alım fiyatıdır.

## 10.30 Agricultural support purchase prices (continued)

TL/kg

Üzümsü meyveler - Grape- like fruits				Canlı hayvanlar (9) Livestock (9)	Hayvansal ürünler - Animal products				Year
Kuru incir Dried figs	Kuru üzüm - Raisins		Gülçiçeği Rose flower		İpek koza Silk cocoon	Tiftik (8) İerinos Yapağı			
	Çekirdekli-Seed	Çekirdeksiz-Seedless				Mohair (8)	Merinos wool		
-	-	2.27	-	-	-	-	-	- 1965	
1.50	-	2.27	-	-	-	-	-	- 1966	
1.50	-	2.27	-	-	-	-	-	- 1967	
1.60	-	2.27	-	-	-	-	-	- 1968	
1.60	-	2.27	-	-	-	-	-	- 1969	
2.00	-	2.80	-	-	-	24.00	-	- 1970	
2.35	-	2.92	-	-	-	31.80	-	- 1971	
2.60	2.50	2.92	-	-	-	31.80	27.84	1972	
4.20	6.00	7.00	-	-	-	38.16	32.00	1973	
5.50	6.50	10.00	-	11.78	60.00	-	50.00	1974	
6.00	6.75	10.00	-	15.88	70.00	70.00	50.00	1975	
7.00	7.50	10.50	8.00	20.46	80.00	80.00	50.00	1976	
8.00	7.50	12.00	-	26.19	100.00	115.00	55.00	1977	
10.50	10.00	17.50	11.00	38.41	125.00	190.00	65.00	1978	
22.00	20.00	40.00	13.50	58.34	185.00	370.00	14.00	1979	
50.00	40.00	85.00	30.00	-	800.00	765.00	291.00	1980	
65.00	-	110.00	-	-	-	800.00	325.00	1981	
78.00	-	132.00	-	-	-	885.00	345.00	1982	
94.00	-	158.00	-	-	-	-	375.00	1983	
135.00	-	210.00	-	-	-	800.00	450.00	1984	
180.00	-	290.00	-	-	-	-	-	- 1985	
250.00	-	400.00	-	-	-	-	-	- 1986	
400.00	-	570.00	-	-	-	4 250.00	-	- 1987	
-	-	-	-	-	-	5 400.00	-	- 1988	
-	-	-	-	4 693.50	-	9 000.00	-	- 1989	
2 195.00	-	2 466.00	1 200.00	-	11 898.00	16 130.00	-	- 1990	
3 317.00	-	4 025.00	1 750.00	-	11 851.00	15 405.00	-	- 1991	
6 164.00	-	7 081.00	2 400.00	-	20 015.00	23 402.00	-	- 1992	
12 521.00	-	10 357.00	3 701.00	-	34 900.00	39 605.00	-	- 1993	
26 504.00	-	21 352.00	15 001.00	-	71 927.00	67 745.00	-	- 1994	
64 200.00	-	38 502.00	35 014.00	-	198 896.00	-	-	- 1995	
84 770.00	-	81 311.00	84 019.00	-	382 571.00	221 346.00	-	- 1996	
195 285.00	-	165 474.00	120 023.00	-	772 735.00	460 000.00	-	- 1997	
397 813.00	-	263 820.00	155 000.00	-	1 269 248.00	867 348.00	-	- 1998	
563 212.00	-	418 196.00	250 004.00	-	1 902 455.00	983 230.00	-	- 1999	
642 260.00	-	497 638.00	35 007.00	-	2 329 071.00	1 298 279.00	-	- 2000	
1 340 972.00	-	865 060.00	900 000.00	-	3 551 163.00	1 559 064.00	-	- 2001	
2 553 700.00	-	1 181 714.00	1 400 200.00	-	1 971 899.00	972 050.00	-	- 2002	
1 955 000.00	-	1 420 100.00	2 009 500.00	-	-	1 800 000.00	-	- 2003	

Source: State Planning Organization

(7) % 50 randıman peeled hazelnut price

(8) Angora kid goats' price.

(9) Meat and Fishery Organization average purchasing prices



Bu bölümdeki madencilik ve taşocakçılığı sektörüne ilişkin veriler Türkiye İstatistik Kurumu'nca aylık ve yıllık olarak derlenmektedir.

Yurdumuzda üretilen ve Maden Kanunu Kapsamına giren madenlere ait bilgiler Cumhuriyetin kuruluşundan 1957 yılına kadar Enerji ve Tabii Kaynaklar Bakanlığı Maden İşleri Genel Müdürlüğü'nce derlenmiş ve sonuçları yayımlanmıştır.

Kurumumuz 1958 yılından itibaren her yıl maden işletmelerinden aylık ve yıllık faaliyet cetvelleri ile bilgiler derlenmiş ve bu bilgileri periyodik olarak yayımlamaya başlamıştır.

1988 yılına kadar üretim ve istihdam ağırlıklı verileri içeren Maden İstatistikleri yayını 1989 yılından itibaren aylık ve yıllık maden anketleri ile daha kapsamlı bir şekilde derlenerek kullanıcılara sunulmaya başlamıştır.

Yurdumuzda üretilen ve Taşocakçılığı Nizamnamesi kapsamına giren maddelere ait işletmelerin adresleri Kurumumuz 1965 yılında İl özel idarelerinden toplanmış ve 1966 yılında bir anket yapmış ise de işyerlerinin ancak %53'ünden cevap alabilmiştir.

Taşocakçılığı Nizamnamesi kapsamındaki madenlere ilişkin veriler 1991 yılından itibaren Madencilik ve Taşocakçılığı İstatistikleri Kum, Kil ve Taşocakları Anketi derlenmeye başlanmıştır. Derlenen bilgiler, 1994 yılına kadar Taşocakçılığı İstatistikleri kitabında yayımlanmıştır. 1995 yılından itibaren Maden kanunu ve taşocakçılığı nizamnamesi kapsamındaki madenlere ilişkin bilgiler birleştirilerek "Madencilik ve Taşocakçılığı İstatistikleri" adı altında yayımlanmaktadır.

Madencilik ve Taşocakçılığı İstatistikleri 1995 yılından itibaren Yıllık Madencilik ve Taşocakçılığı Anketleri ile derlenerek kullanıcılara sunulmaya başlanmıştır.

#### TANIM VE KAVRAMLAR

**Çalışanlar Ortalaması:** Oniki aylık ücretle çalışanlar ortalamasına temmuz ayında işyerlerinde çalıştığı bildirilen iş sahibi ve ortaklarla ücretsiz çalışan aile fertlerinin ilavesi ile elde edilmiştir.

**Ücretle Çalışanlara Yapılan Yıllık Ödemeler:** Sosyal Sigortalar Kurumu ve Emekli Sandığı'na işyerinin iştiraki ve benzeri ödemeler hariç olmak üzere gelir vergisi, emeklilik, sosyal sigorta vb. keseneklerden önce bordrolarda brüt olarak görülen ve yaptıkları iş mukabili çalışanlara yapılan nakdi ödemeleri, fazla mesai, ikramiye, tazminat ödemelerini, sosyal ve aynı yardımları kapsar Aynı yardımlar iş yerine mal oluş kıymetine göre değerlendirilmiştir.

**Çalışılan İşçi Saat Toplamı:** Bir yıl içinde hastalık ve ücretli izin saatleri hariç tutularak üretimde çalışanların fiilen çalıştıkları saat toplamıdır.

**Sabit Sermayeye Yıl İçinde Yapılan Gayri Safi İlaveler:** İşyerlerinin kendi personeli tarafından yapılan sabit kıymetler ile ihale yolu ile yaptırılan sabit kıymetlerin yıl içinde yapılan kısmı büyük tamir ve bakım harcamaları ve sabit kıymetler için yapılan etüd proje ve montaj giderleri dahil olmak üzere işyeri tarafından kullanılan kullanım süresi bir yılı aşan ve sabit sermaye hesabına kaydedilen yeni ve kullanılmış olarak yurt içinden satın alınan ithal edilen makine teçhizat ulaştırma aracı ile bina arazi islahı diğer inşaat arsa va arazi demirbaş türünden büro malzemesi ve döşeme satın alış değerlerinden yıl içinde yapılan sabit sermaye satış değerinin çıkarılması ile elde edilmiştir.

Data on the mining sectors are compiled monthly and annually by the Department of Mining Statistics, Turkish Statistical Institute.

Information about the mines produced in our country by Mine Law are compiled and the results are published by the Ministry of energy and Natural Resources Mine Department since the establishment of Republic till 1957.

Monthly and annually information of mine companies activities has been gathered every year by the Institute since 1958.

Mining Statistics Publication which generally comprised production and employment outputs till 1988 has been published with extent by compiling monthly and annual mining survey since 1989 for users.

In 1965, our Institute compiled addresses of mining establishments by Quarrying Regulations and applied the survey in 1966, but responded 53 % around.

Since 1991 data concerning by the Quarrying Regulation which have been produced in our country have been begun to compile with the Mining and Quarrying Statistics Sand Clay and Quarries Questionnaire Data which have been compiled were published under the name of Quarrying Statistics until 1994. Data about the minerals produced and covered by Mine Law and Quarrying Regulation have been combined and published under the name of Mining and Quarrying Statistics since 1995.

Mining and Quarrying Statistics has been published by compiling Annual and Quarrying Survey since 1995 for users.

#### DEFINITIONS AND CONCEPTS

**Average Number of Persons Engaged:** This number is obtained by adding the number of owners and partners and unpaid family workers active in June to the average number of employees in the last twelve months.

**Annual Payments to Employees:** Includes all payments in the form of wages salaries and per diem gross income tax and social security and pension fund premiums. It excludes social security pension contribution and the like payable by the employer. It also includes overtime payments bonuses indemnities and payments in kind payments in kind are evaluated by cost price.

**Total Number of Man-Hours Worked:** The total number of hours actually worked by the operatives excluding hours on sick leave or on paid vacation.

**Investment Expenditures:** Covers expenditures made on new or used fixed assets purchased from the domestic market fixed assets produced by the establishments own staff major repairs and expenditures made on fixed assets installment projects and plans drawing machinery equipment vehicles and buildings other construction used by the establishment and expected to have a productive life of more than one year recorded in the capital accounts and expenditures on land.

**Girdi:** Satın ve devralınan mal ve hizmetler değeri yıl başı stokları (hazırlama ve zenginleştirme için alınan madenler üretim için alınan tüketim malzemesi ambalaj malzemesi yakıtlar değeri ile dışarıdan satın alınan elektrik değeri toplamından yıl sonu stok değerlerinin hazırlama ve zenginleştirme için alınan madenler üretim için alınan tüketim malzemesi ambalaj malzemesi ve yakıtlar çıkarılmasıyla elde edilmiştir).

**Çıktı:** Satışlar ve başkalarına yapılan hizmetler karşılığı elde edilen gelirler yıl sonu (mamul ve yarı mamul) değeri yıl içinde dışarıya satılan elektrik değeri ile kendi personeli tarafından yapılan sabit kıymetler üretim değeri toplamından yıl başı stok mamul ve yarı mamul değerinin çıkarılması ile elde edilmiştir.

**Katma Değer:** Çıktı değerinden girdi değerinin çıkarılması ile elde edilmiştir.

**Ayıklanmış:** Tuvönan cevheri zenginleştirilmek için elle veya makine ile içinde bulunan yabancı maddelerden bir kısmının alınması işlemi.

**Elenmiş:** Ürünleri tane boyutlarına göre ayırmak için uygulanan kuru ve yaş olarak yapılan sınıflandırma işlemi.

**Genleşmiş:** Tasnif edilen perlitin 850- 1150 °C de ısıtılması sonucu elde edilen hacmi büyümüş düşük yoğunluktaki materyal.

**Kalsine:** Cevherin bünyesindeki kristal su ve CO<sub>2</sub> in cevherden veya kayaçtan uzaklaştırma işlemi Cevherin bünyesindeki suyu uzaklaştırmak için 300 °C, CO<sub>2</sub>'i uzaklaştırmak için de 600-800 °C ısıtma gerekir.

**Kırılmış:** İyi dilinim göstermeyen minarelerin darbe tesiri ile parçalanması.

**Konsantre:** Tuvönan cevherin mekanik yollarla zenginleştirilmesi işlemi.

**Mikst:** Kömür zenginleştirmede artık veya kömür olarak ayrılmayan ara ürün.

**Öğütülmüş:** Tane boyutlarının 5 mm'nin altına düşürülme işlemi.

**Parça:** Maden ocağından çıkarılan tuvönan madenden ekonomik bakımdan değerlendirilmeyen maddeler ayrıldıktan sonra geri kalan kısım.

**Pelet:** Tanenin diğer küçük taneler üzerinde yuvarlanarak büyüüp bir araya getirilmesi şeklinde aglomerasyon işlemi.

**Sinter:** 1.Sıcaklık etkisi altında ince tanelerin bir araya gelerek aglomerasyonu sağlama (ergimeden birbirine bağlanması).  
2. Yüksek sıcaklıkta CO' in uçurulması

**Şlam:** 1. Toz halindeki cevher veya kömürün su ile karışmış halı. 2. Bulamaç.

**Tuvönan:** Yeraltı ve yer üstü ocaklarda hazırlık niteliğindeki kazılar dışında taş, toprak vb ile karışık olarak elde edilen ve her hangi bir işlem uygulanmamış olan cevher.

**Input:** The value of input is calculated by subtracting the value of stock at the end of the year (ore purchased for processing and enriching packaging materials and fuels) from the total value of goods and services purchased or transferred electricity purchased and stock at the beginning of the year (ore purchased for processing and enriching packaging materials and fuel)

**Output:** The value of output is calculated by subtracting the value of stock at the beginning of the year (finished and semi finished goods) from the total receipts of sales transfers and services rendered to others value of sales transfers and services rendered to others value of electricity sold to others value of stock at the end of the year (finished and semi- finished goods) and the production value of fixed assets produced by the establishment staff for their own use.

**Value Added:** Obtained by subtracting the value of input from output.

**Separation:** The process of enriching run of mine by manual or mechanical removal of

**Selecting:** The procedure carried out dry or wet for separating minerals according to piece size.

**Expanded Materials:** The materials which has a large volume and low density obtained by heating perlitite at 850-1150 C.

**Calcine:** Crystal water and CO<sub>2</sub> in ore and stone are removed from ore or stone. It must be heated to 300 C to remove water and to 600-800 C to remove CO<sub>2</sub>.

**Breaking:** The process of breaking up contain extraneous matter.

**Concentration:** The process of removing gangue from mineral ores by mechanical means.

**Mixed:** The intermediate product with low energy which is not separated into residual ore or coal enriching.

**Grinding:** The process of decreasing the dimensions of pieces below 5 mm

**Pieces:** The residual minerals taken from the mine after the run of mine which are not economical.

**Pellet:** The process of agglomeration of particles by rolling

**Sintering:** 1 The process of agglomeration resulting from the heating of small particles.  
2. Letting CO<sub>2</sub> evaporate under high temperatures.

**Slam:** 1 A Coal dust or mixture of dust coal and water  
2.Thick soup.

**Run of Mine:** Crude or unprocessed ore from tunnels or open pit mines does not include that obtained from preparatory excavations.

### 11.1 Maden işletmelerinde çalışan sayısı Number of workers in mining establishments

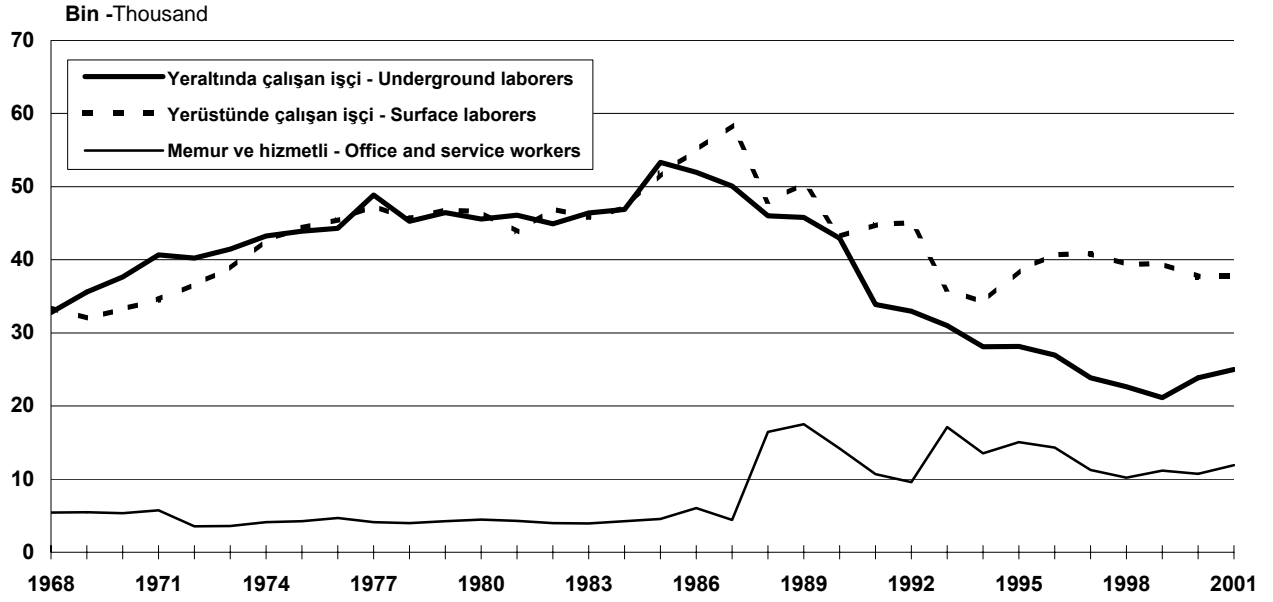

Kaynak-Source: 11.3

### 11.2 Ham petrol üretimi Crude petroleum production

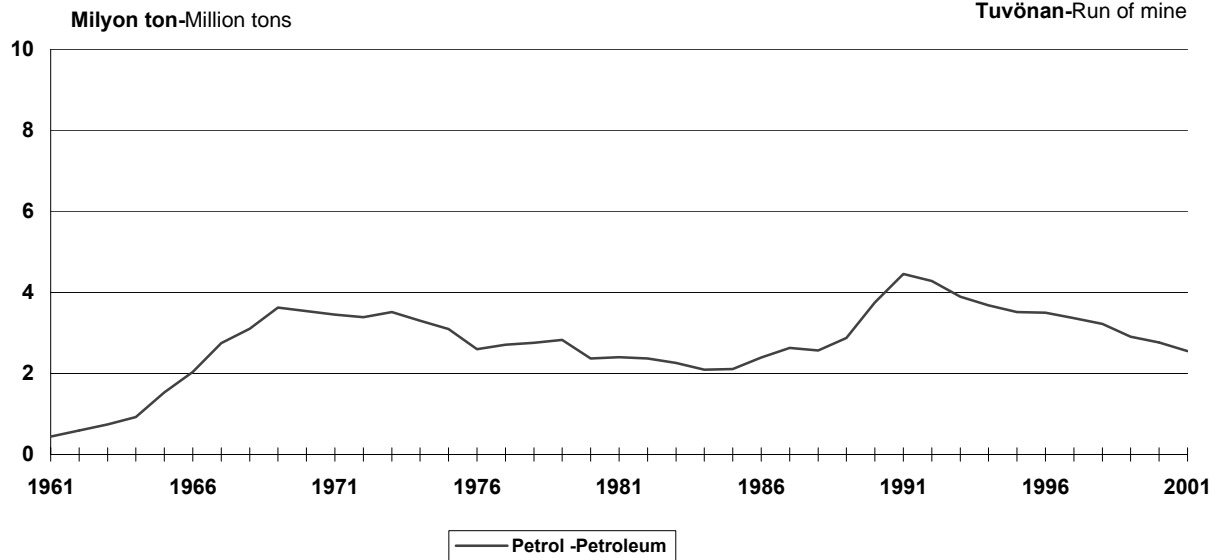

Kaynak-Source: 11.5

### 11.3 Taşkömürü üretimi Coal production

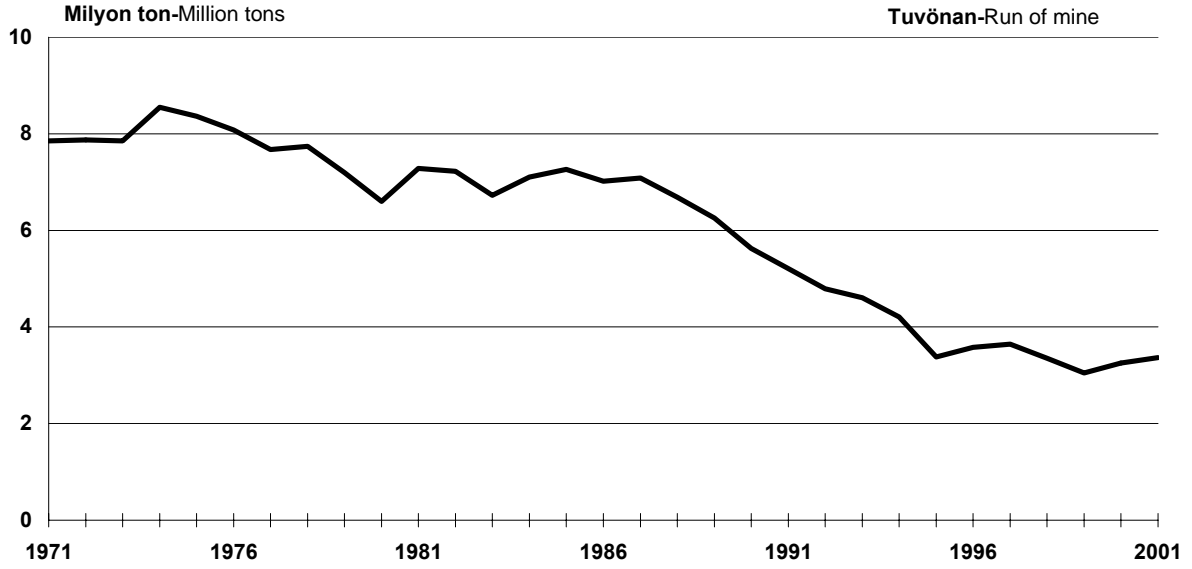

Kaynak-Source: 11.5

### 11.4 Linyit üretimi Lignite production

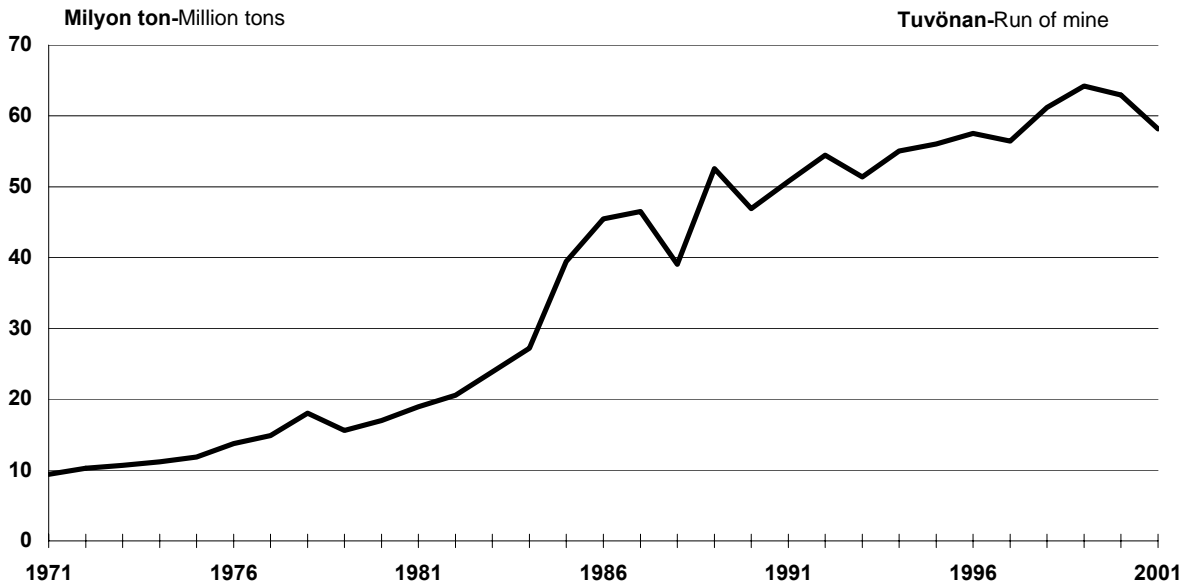

Kaynak-Source: 11.5

### 11.5 Demir ve krom üretimi Iron and chromium production

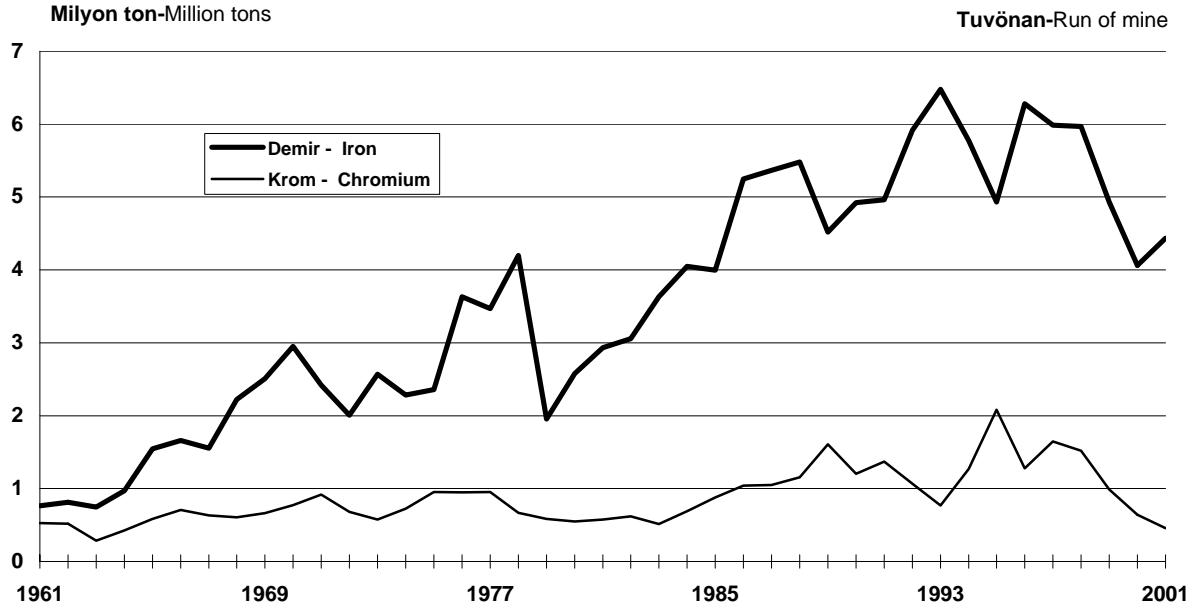

Kaynak-Source: 11.5

### 11.6 Tuz üretimi Salt production

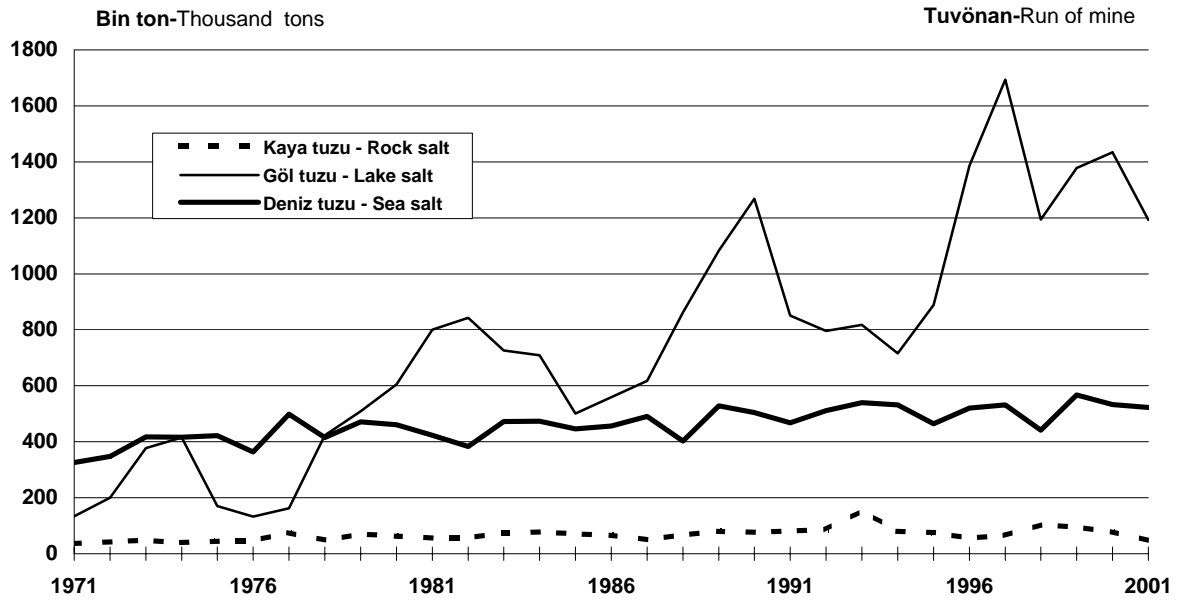

Kaynak-Source: 11.8

**11.1 Maden işletmeleri sabit sermaye yatırımları**

Fixed capital investment of mining establishments

' 000 TL

Yıl Year	Yeni makine ve taşıt alışı Purchase of new machinery and vehicles	Kullanılmış makine ve taşıt alışı Purchase of used machinery and vehicles	Montaj, büyük onarım ve hazırlık gideri Assembly, major repairs and preparation expenditures	Yapıtılan bina ve tesisat giderleri Expenditures for buildings and equipment under construction	Diğer yatırım giderleri Other investment expenditures
1963	58 436	21 288	69 703	18 969	12 899
1964	56 054	11 354	49 824	35 532	15 795
1965	52 766	21 149	54 995	70 650	22 255
1966	65 419	14 508	91 879	61 510	23 018
1967	86 694	7 318	92 693	19 633	11 592
1968	61 898	9 949	126 196	19 725	20 139
1969	132 465	16 940	168 926	39 217	26 678
1970	174 546	14 032	196 614	21 458	15 243
1971	1 240 313	27 840	177 635	38 796	43 363
1972	374 305	63 215	150 137	62 454	50 630
1973	356 953	79 142	94 667	72 035	47 376
1974	364 034	102 806	330 255	58 903	64 404
1975	582 519	76 810	261 914	145 559	303 555
1976	735 395	91 180	725 914	73 939	284 623
1977	732 721	204 855	1 004 813	131 877	431 140
1978	574 689	250 734	1 575 084	270 438	140 695
1979	624 427	257 432	2 592 441	207 250	415 120
1980	1 400 347	700 963	7 067 888	1 170 224	601 242
1981	4 079 185	681 905	6 750 913	1 981 299	1 026 036
1982	6 073 030	1 253 659	8 063 267	1 489 375	3 604 764
1983	12 022 743	1 853 461	12 914 842	1 582 224	2 242 708
1984	41 747 120	5 103 623	27 382 576	5 406 273	11 154 862
1985	56 479 916	15 564 803	58 036 943	7 020 242	8 815 634
1986	150 244 371	21 196 916	38 120 322	9 581 664	10 859 842
1987	145 144 337	13 080 627	30 391 078	56 972 861	20 809 052
1988	151 679 429	35 750 604	96 670 453	10 991 593	46 118 942
1989	101 251 287	17 098 143	277 075 003	5 134 700	86 427 156
1990	156 561 144	94 883 751	188 463 864	3 286 701	43 524 282
1991	176 493 398	68 481 085	393 357 442	70 455 460	38 385 460
1992	2 679 590 884	101 624 657	1 106 417 095	389 320 363	56 806 380
1993	500 272 553	78 787 488	1 119 570 505	325 571 610	361 670 947
1994	983 572 259	444 631 749	3 622 722 720	144 640 327	116 017 486
1995	1 274 678 638	1 197 290 842	4 086 851 451	226 137 005	983 567 214
1996	5 939 429 582	1 080 993 409	9 551 628 540	814 377 719	1 797 666 483
1997	14 239 397 767	13 421 301 400	15 305 691 872	2 975 861 975	2 854 331 971
1998	50 858 590 000	62 132 211 000	25 248 818 000	5 450 166 000	5 219 703 000
1999	16 362 567 000	21 275 230 000	30 987 229 000	11 931 430 000	6 241 385 000
2000	23 011 296 000	7 000 865 000	58 083 007 000	10 724 603 000	41 019 098 000
2001	40 091 584 000	11 442 685 000	46 145 574 000	2 891 141 000	46 365 715 000

Not. Taş ocakları nizamnamesi kapsamına giren işletmeler 1995 yılına kadar alınmamıştır.

Note. Excludes until 1995 establishments covered by the stone quarries regulations.

## 11.2 Maden işletmeleri malzeme ve enerji giderleri ile satışları

Supply and fuel expenditures and sales of mining establishments

Yıl Year	Malzeme ve enerji gideri Supply and fuel expenditures	Üretimden satış Sales out of own production	' 000 TL
			Sabit değer satışı Sales of fixed assets, machinery and vehicles
1963	219 588	978 621	8 961
1964	272 824	1 156 776	5 967
1965	318 296	1 345 933	7 031
1966	301 583	1 509 226	13 833
1967	395 906	1 483 749	11 511
1968	377 584	1 771 996	13 878
1969	429 218	2 053 464	11 490
1970	521 478	2 146 427	11 522
1971	794 793	2 711 080	22 950
1972	927 161	3 259 772	23 268
1973	1 096 260	3 405 241	70 699
1974	1 466 797	6 292 148	23 288
1975	1 954 938	7 029 028	33 944
1976	2 187 765	8 201 645	24 851
1977	2 809 903	10 865 577	100 747
1978	3 480 451	15 840 402	73 834
1979	5 548 298	31 620 079	70 543
1980	15 646 995	79 539 784	101 510
1981	20 011 596	136 494 395	442 114
1982	28 534 177	199 111 149	186 009
1983	29 730 248	260 917 850	2 765 744
1984	62 491 645	400 217 891	4 859 634
1985	131 719 470	672 748 912	2 236 668
1986	194 887 624	898 062 851	2 396 559
1987	239 423 872	1 269 810 546	5 136 051
1988	397 817 117	2 138 340 601	12 871 434
1989	887 231 416	4 131 011 014	27 810 189
1990	1 844 383 094	6 366 044 111	27 857 080
1991	2 829 600 434	10 147 107 521	57 736 812
1992	3 666 379 748	16 524 416 827	29 914 575
1993	7 283 111 652	26 100 913 228	283 470 622
1994	9 897 152 870	58 770 592 661	287 761 221
1995	20 650 713 858	122 149 665 168	316 541 332
1996	45 471 346 394	244 761 023 395	305 742 470
1997	84 433 615 244	468 302 434 267	988 570 484
1998	172 630 938 000	694 665 492 000	10 919 562 000
1999	269 865 316 000	1 221 742 185 000	1 604 888 000
2000	440 586 937 000	1 889 030 820 000	4 425 180 000
2001	651 690 831 000	2 743 050 452 000	4 483 256 000

Not. Taş ocakları nizamnamesi kapsamına giren işletmeler 1995 yılına kadar alınmamıştır.

Note. Excludes until 1995 establishments covered by the stone quarries regulations.

### 11.3 Maden işletmelerinde çalışan sayısı

Number of workers in mining establishments

Yıl Year	Yeraltında çalışan işçi Underground laborers	Yerüstünde çalışan işçi Surface laborers	Memur ve hizmetli Office and service workers
1963	26 162	26 441	5 137
1964	29 280	28 456	5 273
1965	32 576	30 752	5 516
1966	34 531	32 884	5 814
1967	33 161	33 006	5 447
1968	32 800	33 462	5 419
1969	35 579	32 000	5 452
1970	37 661	33 224	5 333
1971	40 663	34 521	5 715
1972	40 212	36 640	3 559
1973	41 437	38 732	3 600
1974	43 233	42 729	4 134
1975	43 906	44 347	4 226
1976	44 286	45 481	4 668
1977	48 870	47 381	4 129
1978	45 282	45 601	3 992
1979	46 432	46 841	4 257
1980	45 565	46 521	4 470
1981	46 078	43 835	4 276
1982	44 913	46 986	3 989
1983	46 413	45 805	3 952
1984	46 886	47 119	4 248
1985	53 318	51 806	4 564
1986	51 977	54 920	6 050
1987	50 065	58 451	4 431
1988	46 015	47 990	16 458
1989	45 798	50 437	17 515
1990	42 967	43 158	14 204
1991	33 897	44 779	10 688
1992	32 946	45 097	9 598
1993	31 005	36 015	17 114
1994	28 108	34 163	13 542
1995	28 135	38 587	15 044
1996	26 976	40 723	14 313
1997	23 860	40 866	11 262
1998	22 615	39 406	10 188
1999	21 151	39 442	11 171
2000	23 865	37 695	10 739
2001	24 985	36 316	11 842

Not. Taş ocakları nizamnamesi kapsamına giren işletmeler 1995 yılına kadar alınmamıştır.

Note. Excludes until 1995 establishments covered by the stone quarries regulations.



#### 11.4 Maden işletmelerinde işçi-saat toplamı ve ödenen ücretler

Total man-hours worked, wages and salaries paid in mining establishments

Yıl Year	İşçi-saat - Man-hours worked '000		Ödenen ücret - Wages and salaries paid '000 TL		
	Yeraltında çalışanlar Underground laborers	Yerüstünde çalışanlar Surface laborers	Yeraltında çalışan işçi Underground laborers	Yerüstünde çalışan işçi Surface laborers	Memur ve hizmetli Office and service workers
	1963	67 160	65 509	138 151	154 970
1964	74 000	68 310	177 511	183 908	57 362
1965	78 764	73 945	217 872	222 958	64 330
1966	82 529	79 342	263 482	279 962	68 800
1967	78 831	78 842	273 908	284 128	74 426
1968	81 603	74 958	324 856	348 334	82 684
1969	84 363	76 290	331 547	351 480	89 451
1970	86 038	79 435	410 095	428 684	115 619
1971	91 208	82 039	497 134	498 158	127 139
1972	91 519	86 666	746 667	636 470	106 023
1973	94 656	94 902	824 136	778 924	119 034
1974	99 057	101 540	1 096 538	1 247 253	186 578
1975	100 242	106 471	1 757 903	1 514 683	289 058
1976	103 485	120 605	3 261 224	2 449 635	382 392
1977	115 663	112 681	5 187 329	4 107 927	442 132
1978	103 096	103 901	7 062 455	6 340 558	621 643
1979	103 647	114 391	13 548 811	15 661 245	1 163 223
1980	104 660	111 556	13 851 452	13 767 815	1 950 420
1981	102 721	103 820	23 789 221	19 707 763	1 898 752
1982	105 587	108 118	29 482 592	27 938 559	2 361 691
1983	103 088	109 264	36 496 196	34 657 602	2 939 584
1984	105 208	112 917	49 873 016	46 410 301	4 004 547
1985	115 545	128 257	70 356 709	58 952 821	5 886 245
1986	111 244	127 178	84 319 000	91 046 487	9 138 571
1987	112 027	135 896	110 128 101	137 704 062	13 568 931
1988	101 356	116 953	152 161 594	169 352 532	74 678 296
1989	124 364	128 825	357 117 439	407 575 495	222 870 629
1990	93 026	93 953	691 715 671	785 853 975	453 339 532
1991	70 542	101 664	1 537 838 532	1 813 787 866	801 323 448
1992	74 860	101 998	2 598 406 185	3 468 937 537	935 608 808
1993	62 920	82 586	4 632 019 504	5 373 768 049	4,406,318,678
1994	59 591	80 323	7 214 826 798	8 746 992 850	5 308 460 697
1995	57 872	90 350	9 508 327 089	12 221 252 036	9 055 971 631
1996	56 991	95 029	14 163 479 640	20 708 746 970	7 961 178 273
1997	57 234	96 529	35 576 911 691	40 571 107 900	17 695 898 141
1998	51 158	92 662	47 745 323 000	78 227 843 000	21 489 778 000
1999	51 183	87 974	94 808 365 000	150 256 157 000	45 903 435 000
2000	59 525	89 304	172 611 018 000	261 876 677 000	79 462 130 000
2001	61 945	88 852	208 879 800 000	345 375 726 000	114 602 885 000

Not. Taş ocakları nizamnamesi kapsamına giren işletmeler 1995 yılına kadar alınmamıştır.

Note. Excludes until 1995 establishments covered by the stone quarries regulations.

## 11.5 Kömür, ham petrol ve metalik cevherler üretimi

Yıl	Taşkömürü	Linyit	Asfaltit	Petrol	Demir	Krom	Boksit
Year	Coal	Lignite	Asphaltite	Petroleum	Iron	Chromium	Bauxite
1923	604 420	253	-	-	-	-	-
1924	701 519	-	-	-	-	3 400	-
1925	769 686	4 610	-	-	-	7 506	-
1926	910 376	6 812	-	-	-	6 670	-
1927	897 853	10 555	-	-	-	18 318	-
1928	918 018	9 251	-	-	-	11 849	-
1929	985 065	11 558	-	-	-	16 178	-
1930	1 137 852	9 389	-	-	-	28 195	-
1931	1 115 877	7 775	-	-	-	25 388	-
1932	1 178 255	13 560	-	-	-	55 216	-
1933	1 323 222	29 561	-	-	-	75 379	-
1934	1 652 428	52 777	-	-	-	119 844	-
1935	1 713 119	73 355	-	-	-	150 472	-
1936	1 538 649	95 234	-	-	-	160 399	-
1937	1 504 991	116 397	-	-	-	192 508	-
1938	1 605 095	145 706	-	-	-	213 831	-
1939	1 723 528	160 763	-	-	-	183 284	-
1940	3 019 458	229 247	-	-	131 861	169 823	-
1941	3 019 626	301 394	-	-	60 754	155 714	-
1942	2 509 614	390 398	-	-	19 135	116 342	-
1943	3 165 741	624 789	-	-	91 751	154 512	-
1944	3 559 848	763 703	-	-	90 430	182 108	-
1945	3 719 708	725 317	-	-	125 708	148 069	-
1946	3 830 536	603 531	-	-	112 210	103 059	-
1947	3 946 245	840 007	-	-	149 420	156 603	-
1948	4 022 818	1 010 093	-	-	191 659	285 725	-
1949	4 182 705	1 271 936	-	-	210 948	451 566	-
1950	4 360 598	1 214 452	-	-	233 591	422 529	-
1951	4 729 589	1 258 404	-	-	225 810	619 420	-
1952	4 846 342	1 387 411	-	-	481 825	806 911	-
1953	5 654 467	1 640 583	-	-	497 079	912 523	-
1954	5 714 119	2 100 483	-	-	586 205	561 549	-
1955	5 507 003	2 416 453	-	178 596	873 977	649 143	-
1956	5 888 308	3 009 978	-	305 616	930 480	833 073	-
1957	6 275 124	3 636 889	-	298 139	1 164 199	954 963	-
1958	6 562 894	3 817 839	-	328 543	982 888	534 728	-
1959	6 523 882	3 679 820	-	389 627	872 889	397 865	-
1960	6 317 703	3 866 653	-	375 172	797 187	591 205	-

Not. Miktarlar tuvönan olarak verilmiştir.

(1) Kg olarak verilmiştir.

(2) Özel kesimde işyeri sayısı 3'den az olanların üretim bilgileri verilememektedir

11.5 Coal, crude oil and metal mining production

							Tons	
							Civa (saf)	
Antimon	Manganez	Kurşun	Çinko	Kurşun-Çinko	Bilister bakır	Mercury	Yıl	
Antimony	Mangeneze	Lead	Zinc	Lead-Zinc	Bilister copper	(pure) (1)	Year	
-	-	-	-	-	189	207	1923	
-	-	8 400	-	-	830	7 797	1924	
74	97	1 456	-	-	451	3 450	1925	
-	77	5 509	-	-	845	5 556	1926	
26	11 398	6 530	-	-	-	-	1927	
97	61	8 062	5 829	-	13	4 347	1928	
7	151	7 324	11 501	-	65	8 246	1929	
32	900	15 508	9 645	-	-	18 803	1930	
43	1 000	2 767	1 477	-	-	8 246	1931	
-	2 800	-	3 250	-	-	-	1932	
668	7 700	3 036	6 943	-	-	794	1933	
66	13	7 158	14 393	-	-	1 449	1934	
223	9 200	4 410	14 645	-	-	863	1935	
1 070	4 600	7 094	16 170	3 855	-	28 118	1936	
1 255	530	7 984	17 143	6 743	400	16 664	1937	
1 104	2 180	6 285	18 243	9 377	2 488	20 597	1938	
1 258	518	9 824	13 616	8 082	5 918	13 628	1939	
576	-	-	-	595	8 764	16 595	1940	
193	-	-	-	-	10 509	12 213	1941	
99	-	-	-	-	8 258	9 350	1942	
20	-	-	-	-	9 730	6 417	1943	
141	1 865	-	-	-	11 050	3 347	1944	
86	5 095	-	-	-	9 858	5 451	1945	
159	2 370	-	-	150	10 050	-	1946	
273	5 833	-	-	2 128	10 080	3 381	1947	
1 316	8 327	-	-	8 506	10 979	932	1948	
1 156	22 576	-	-	697	11 283	-	1949	
3 220	32 178	-	-	110	11 700	-	1950	
5 414	50 517	-	-	1 452	14 180	-	1951	
2 320	81 548	-	-	3 007	23 330	-	1952	
8 857	89 846	14 298	-	-	23 757	-	1953	
1 783	49 827	19 565	-	-	25 213	311	1954	
2 233	50 102	6 735	1 517	-	23 799	1 000	1955	
6 625	60 751	10 890	3 528	-	24 763	1 097	1956	
917	56 719	8 102	6 871	-	24 401	720	1957	
9 151	22 707	19 613	22 947	3 825	22 530	1 626	1958	
15 053	36 103	21 120	21 839	2 755	25 036	50 581	1959	
16 564	42 930	22 606	25 564	3 000	26 223	73 930	1960	

Note. Quantities are given as run of mine except copper and mercury

(1) Given as kilograms.

(2) Data for the private sector is not given if the number of establishments are less than three

## 11.5 Kömür, ham petrol ve metalik cevherler üretimi (devam)

Yıl	Taşkömürü	Linyit	Asfaltit	Petrol	Demir	Krom	Boksit
Year	Coal	Lignite	Asphaltite	Petroleum	Iron	Chromium	Bauxite
1961	6 387 266	3 655 509	-	441 748	764 482	527 764	-
1962	6 491 661	4 334 997	-	595 408	813 985	519 727	-
1963	6 800 267	4 991 878	-	746 035	748 650	283 783	-
1964	7 150 073	5 905 684	-	921 418	968 337	425 981	-
1965	7 018 637	6 349 695	4 956	1 532 643	1 545 336	584 659	10 283
1966	7 381 755	6 571 151	10 843	2 040 715	1 660 983	707 284	32 380
1967	7 468 697	6 650 012	11 445	2 751 720	1 553 189	632 213	21 490
1968	7 506 173	8 078 744	25 849	3 104 746	2 223 373	606 921	-
1969	7 743 277	8 551 561	21 380	3 623 192	2 509 486	665 192	1 900
1970	7 608 284	8 772 992	35 518	3 541 853	2 949 180	772 820	52 102
1971	7 854 944	9 414 293	22 693	3 452 486	2 421 083	917 150	153 283
1972	7 870 809	10 260 412	168 332	3 388 177	2 005 121	680 976	471 442
1973	7 851 005	10 665 385	288 595	3 511 241	2 570 184	573 705	352 146
1974	8 548 445	11 161 105	-	3 304 146	2 285 297	726 033	664 909
1975	8 360 747	11 856 387	-	3 095 486	2 359 210	952 006	558 193
1976	8 076 966	13 721 491	-	2 595 355	3 631 454	946 535	458 201
1977	7 671 777	14 867 887	433 782	2 713 083	3 469 874	952 422	567 121
1978	7 741 311	18 030 048	296 815	2 759 327	4 198 357	669 420	449 126
1979	7 199 786	15 602 578	203 204	2 831 440	1 954 526	586 057	155 163
1980	6 598 755	16 997 916	558 464	2 370 364	2 578 948	550 719	546 546
1981	7 284 834	18 950 943	559 616	2 399 011	2 935 265	574 263	589 727
1982	7 222 871	20 542 357	859 523	2 366 460	3 055 090	618 028	508 391
1983	6 725 000	23 847 360	750 334	2 255 168	3 629 563	514 992	306 350
1984	7 103 413	27 199 347	225 257	2 089 624	4 049 425	688 917	131 573
1985	7 260 013	39 437 271	522 736	2 109 387	3 994 534	876 807	213 752
1986	7 015 292	45 469 889	607 167	2 390 054	5 248 789	1 040 130	280 401
1987	7 084 479	46 481 173	631 159	2 629 540	5 365 794	1 048 927	259 075
1988	6 687 948	39 025 028	624 113	2 563 876	5 480 916	1 157 075	269 437
1989	6 258 784	52 567 468	415 456	2 876 087	4 518 174	1 608 043	534 273
1990	5 628 747	46 892 206	279 715	3 753 610	4 924 874	1 204 691	772 673
1991	5 209 140	50 768 694	138 879	4 451 232	4 961 627	1 371 567	483 598
1992	4 790 719	54 458 071	212 361	4 280 952	5 917 165	1 066 814	859 114
1993	4 608 668	51 359 417	309 353	3 892 023	6 479 565	767 313	538 439
1994	4 210 780	55 038 339	108 364	3 684 648	5 773 046	1 270 431	373 381
1995	3 377 334	56 031 099	147 154	3 515 689	4 931 176	2 080 043	232 278
1996	3 581 788	57 532 425	126 751	3 499 635	6 279 951	1 279 032	544 513
1997	3 645 896	56 461 362	117 310	3 363 877	5 986 900	1 646 413	369 482
1998	3 350 152	61 197 608	94 425	3 223 626	5 965 942	1 517 908	459 028
1999	3 047 328	64 200 392	100 865	2 905 771	4 932 213	986 544	207 743
2000	3 251 495	62 953 326	108 860	2 768 549	4 060 561	642 923	458 537
2001	3 369 727	58 172 982	55 860	2 551 647	4 434 621	454 549	242 040

11.5 Coal, crude oil and metal mining production (continued)

							Tons
							Civa (saf)
Antimon	Manganez	Kurşun	Çinko	Kurşun-Çinko	Bilister bakır	Mercury	Yıl
Antimony	Mangeneze	Lead	Zinc	Lead-Zinc	Bilister copper	(pure) (1)	Year
35 191	31 303	19 484	22 752	10 753	19 994	64 277	1961
36 972	25 031	26 186	24 539	4 485	25 775	92 485	1962
34 772	20 937	35 192	28 853	3 850	24 790	104 883	1963
29 113	29 865	42 600	26 702	23 216	25 981	90 141	1964
32 851	27 929	33 294	28 319	19 146	26 300	96 999	1965
20 841	23 757	4 152	6 154	44 018	26 617	117 548	1966
16 213	41 868	4 801	9 523	46 957	25 390	154 449	1967
16 957	25 258	8 233	28 104	49 963	23 620	161 208	1968
24 550	13 689	2 606	35 844	60 703	19 274	225 621	1969
32 208	14 394	661	54 261	56 466	18 955	324 359	1970
25 929	13 942	546	32 443	68 647	17 562	362 572	1971
33 347	15 077	462	33 981	70 083	17 097	278 694	1972
41 547	3 704	2 621	44 340	90 313	14 704	304 497	1973
40 585	3 546	1 070	62 693	100 159	18 784	304 497	1974
24 920	35 023	3 226	48 554	91 570	15 725	183 096	1975
34 309	33 783	4 386	101 935	90 421	14 850	168 896	1976
38 423	38 443	3 175	49 086	223 689	17 863	161 529	1977
46 138	68 184	6 602	45 030	212 928	12 585	173 062	1978
14 570	41 584	6 124	24 086	165 254	22 251	162 771	1979
26 180	41 634	6 188	43 050	125 593	15 934	153 801	1980
27 949	14 932	2 452	55 007	171 107	27 263	204 345	1981
36 375	7 310	2 222	47 528	239 705	25 683	246 262	1982
32 509	-	-	52 372	199 266	19 113	161 667	1983
41 171	42 796	-	89 959	331 043	32 023	182 125	1984
43 389	10 750	-	91 716	208 490	33 887	226 328	1985
45 112	7 770	-	94 357	231 256	35 466	261 649	1986
51 399	-	1 844	118 345	236 907	19 444	210 519	1987
42 640	-	-	101 575	286 269	12 910	97 359	1988
30 023	-	-	101 565	345 051	22 633	184 822	1989
8 997	-	-	52 420	397 765	18 839	59 650	1990
5 649	-	-	73 041	276 248	26 769	25 119	1991
5 063	18 400	-	62 414	312 642	29 980	-	1992
2 100	37 491	-	52 029	179 731	31 243	-	1993
1 415	34 500	-	63 030	232 140	30 437	-	1994
7 856	37 000	-	73 110	240 862	24 416	-	1995
5 384	-	-	104 819	249 891	30 341	-	1996
585	22 000	-	79 500	262 260	-	-	1997
550	42 100	-	64 535	283 199	-	-	1998
(2)	29 029	-	(2)	316 223	-	-	1999
(2)	23 000	-	(2)	362 101	-	-	2000
(2)	20 000	-	-	388 795	-	-	2001

## 11.6 Seçilmiş metalik olmayan madenler üretimi

Selected non-metallic minerals production

Ton - Tons

Yıl Year	Mermer	Mermer	Silis	Kil Clay	Kaolin	Kireçtaşı Limestone	Kuvarsit Quarzite	Manyezit Magnesite
	Marble (m3)	Marble waste	Silica sands					
1965	-	3 360	-	-	-	294 000	500	86 347
1966	-	8 940	8 940	-	-	433 000	20 500	128 210
1967	-	-	12 930	-	-	200 000	38 665	91 553
1968	150	-	12 800	8 682	1 575	274 971	41 253	118 942
1969	-	-	17 250	30 702	9 850	475 393	42 397	213 701
1970	1 169	1 169	33 910	30 095	12 549	342 484	36 278	300 484
1971	1 195	12 706	39 940	36 160	10 951	662 006	52 703	361 882
1972	4 743	20 850	32 805	32 579	9 890	386 733	82 422	335 561
1973	1 663	34 257	59 480	30 112	23 987	336 793	114 806	351 119
1974	2 105	28 895	31 226	54 816	25 100	441 496	132 858	520 767
1975	2 173	51 649	29 112	65 610	34 535	95 715	157 540	456 887
1976	1 510	72 702	23 936	59 343	55 611	139 256	196 276	409 276
1977	2 459	71 476	27 636	47 744	59 162	122 529	234 643	51 162
1978	8 844	82 757	75 239	85 598	43 685	179 263	264 721	418 002
1979	4 829	81 470	69 299	82 278	70 584	434 610	238 033	729 442
1980	5 968	56 662	85 694	139 702	60 263	564 181	172 801	825 876
1981	13 686	65 561	113 826	119 813	44 795	1 004 282	197 833	783 966
1982	10 230	79 933	468 115	127 179	37 841	836 132	171 604	910 249
1983	15 878	64 655	463 752	134 045	35 496	1 496 997	220 338	724 541
1984	13 317	69 771	579 306	132 625	60 882	880 306	249 566	723 268
1985	12 637	77 654	491 027	162 408	69 870	2 169 338	315 846	1 136 714
1986	36 062	155 087	998 570	187 349	91 893	2 484 770	490 310	1 306 645
1987	22 122	122 884	1 374 437	310 002	126 119	2 694 831	541 226	1 189 667
1988	32 482	130 160	1 336 651	368 241	204 478	4 679 802	885 059	1 125 844
1989	33 099	105 267	1 292 585	363 001	238 251	3 741 831	571 980	1 343 893
1990	26 460	96 899	792 561	455 962	251 182	4 221 106	999 680	845 124
1991	116 011	91 557	1 201 409	399 743	219 211	6 784 043	942 857	1 324 229
1992	199 352	315 057	541 289	500 449	185 675	9 201 110	1 374 683	1 124 475
1993	214 715	33 142	505 828	665 351	210 536	10 851 625	1 206 694	525 640
1994	203 541	60 762	763 031	956 012	185 775	15 608 233	1 350 299	1 365 527
1995	280 748	282 604	737 605	3 958 319	489 635	31 174 131	1 364 558	1 928 064
1996	476 208	279 824	1 514 451	6 405 858	449 559	40 457 677	2 511 565	2 341 922
1997	413 258	443 004	899 853	5 932 656	1 099 340	49 685 582	1 936 772	2 050 818
1998	668 166	179 383	1 180 523	5 303 811	609 908	55 761 550	2 325 811	2 312 513
1999	596 139	36 572	1 168 516	6 385 533	648 556	52 114 084	2 548 717	2 742 888
2000	373 587	100 332	1 507 160	6 741 481	479 940	54 588 126	3 505 204	2 688 289
2001	460 834	18 518	1 206 540	6 516 488	505 773	40 783 918	1 696 458	2 598 767

Not. Miktarlar tuvönan olarak verilmiştir.

Note. Quantities are given as run of mine.

## 11.7 Kimya ve gübre sanayiinde kullanılan seçilmiş madenler üretimi

Production of selected minerals for the chemical and fertilizer industry

Ton - Tons

Yıl Year	Bor Boron	Pirit Pyrite	Saf	Fosfat Phosphate	Barit Barite	Fluorit Fluoride	Sodyum
			kükürt Sulphur				sülfat sulphate
1958	59 923	68 531	12 825	-	5 475	80	540
1959	74 785	82 000	13 385	28	2 280	68	540
1960	97 449	40 795	17 100	-	-	358	1 690
1961	88 840	102 123	15 650	9	-	38	6 677
1962	136 449	107 088	18 540	20	3 000	600	7 048
1963	112 598	97 082	19 430	-	990	652	7 360
1964	148 665	121 553	22 200	-	6 050	2 111	7 070
1965	196 370	132 166	22 300	-	12 380	1 077	19 870
1966	252 256	120 622	22 650	-	18 680	1 753	10 496
1967	287 606	125 010	25 030	-	35 056	604	11 289
1968	362 926	136 817	24 180	-	22 203	1 726	11 039
1969	432 475	129 844	25 700	-	33 134	2 089	13 785
1970	523 650	91 108	26 760	-	29 543	1 887	16 616
1971	609 202	58 447	23 650	-	28 547	2 694	18 467
1972	622 444	77 062	21 020	-	65 896	2 311	30 213
1973	525 585	43 530	17 750	-	92 152	1 935	36 838
1974	1 080 474	76 249	19 057	-	48 713	1 428	55 504
1975	964 215	23 640	19 450	-	66 254	1 373	80 431
1976	911 756	84 630	21 000	67 000	188 266	1 282	87 907
1977	1 100 472	38 332	20 040	65 418	143 510	3 422	72 917
1978	1 319 575	40 281	20 028	32 205	100 904	1 337	64 271
1979	1 171 679	36 855	21 004	37 571	100 005	2 024	142 843
1980	1 333 563	77 272	23 051	82 655	128 352	1 945	62 635
1981	1 528 477	67 632	28 645	103 129	185 555	1 986	81 161
1982	1 399 172	5 232	31 335	35 400	114 928	7 857	123 112
1983	1 213 455	4 238	31 174	104 500	78 974	6 408	53 335
1984	1 412 740	-	41 352	169 775	198 031	2 258	84 990
1985	1 543 240	26 032	42 671	59 000	230 497	9 804	157 352
1986	1 635 600	10 153	40 051	85 000	330 758	1 604	160 992
1987	1 629 345	51 245	47 439	349 332	291 913	-	285 182
1988	2 043 628	176 964	45 714	615 711	405 017	-	290 579
1989	1 979 044	214 434	35 985	800 500	425 519	-	296 883
1990	2 062 758	145 510	33 041	-	366 995	-	433 872
1991	1 814 205	79 935	39 087	-	248 911	-	362 008
1992	1 796 100	85 706	39 612	-	63 401	-	422 313
1993	1 892 356	610 425	32 074	97 094	118 367	882	385 584
1994	2 087 644	627 650	35 954	-	57 429	6 671	307 049
1995	1 768 919	307 992	44 236	-	100 751	8 873	258 796
1996	2 400 635	538 140	37 046	-	104 872	4 828	269 867
1997	2 602 386	559 500	-	-	179 393	3 903	437 999
1998	2 754 082	742 820	-	-	130 155	1 076	294 808
1999	2 554 404	1 048 494	-	-	78 685	1 076	276 870
2000	2 411 661	561 564	-	-	59 457	1 383	394 609
2001	2 357 592	662 872	-	-	57 373	(1)	467 232

Not. Miktarlar tuvönan olarak verilmiştir.

(1) Özel sektörde bir veya iki işyerine ait bilgiler 219 Sayılı Kanun Hükmünde Kararnamenin atıfta bulunduğu 53 Sayılı Kanun gereği gizlilik ilkesineuyamak amacıyla verilmemiştir

Note. Quantities are given as run of mine.

(1) Data pertaining to one or two private sector establishments are not given due to the code of confidentiality implemented by Law no: 53 which isindicated by the decree commanded as Law 219

**11.8 Tuz üretimi**  
Salt production

**Ton - Tons**

Yıl Year	Kaya tuzu Rock salt	Göl tuzu Lake salt	Deniz tuzu Sea salt	Kaynak tuzu Spring salt
1959	34 856	118 362	304 174	33 417
1960	31 254	98 599	273 436	42 057
1961	29 833	172 491	238 366	41 835
1962	28 094	103 559	269 459	45 746
1963	33 698	70 959	324 287	31 637
1964	31 993	198 681	321 158	48 424
1965	35 124	150 406	265 054	42 065
1966	35 420	157 337	253 398	47 217
1967	36 384	142 159	425 166	33 600
1968	31 339	187 764	305 263	36 803
1969	39 452	138 803	345 627	42 603
1970	38 007	200 915	359 064	50 792
1971	36 165	133 624	325 929	40 516
1972	41 924	200 443	347 897	31 100
1973	48 467	377 123	417 228	45 905
1974	40 287	414 917	416 255	43 431
1975	44 197	169 895	421 632	40 437
1976	46 277	132 286	363 432	37 435
1977	75 956	162 130	498 996	39 591
1978	48 147	422 821	415 194	43 187
1979	70 699	508 825	471 177	37 142
1980	63 347	604 760	460 477	40 747
1981	55 943	800 792	423 688	39 347
1982	55 593	842 627	382 962	37 688
1983	75 861	725 807	471 839	35 504
1984	78 076	708 751	472 916	44 379
1985	70 904	500 713	446 128	45 074
1986	66 176	558 694	455 823	44 150
1987	50 392	617 349	490 206	43 618
1988	67 265	862 105	402 743	26 324
1989	79 606	1 083 124	528 827	47 560
1990	76 340	1 268 696	504 160	39 766
1991	80 929	850 799	467 460	38 863
1992	86 321	796 258	511 671	23 364
1993	153 854	817 501	539 603	14 983
1994	79 509	716 179	531 639	25 979
1995	75 671	888 444	464 089	13 846
1996	55 924	1 386 262	519 866	17 362
1997	64 889	1 693 402	532 202	17 269
1998	104 531	1 193 971	441 363	18 802
1999	94 446	1 378 435	567 104	31 043
2000	78 541	1 433 899	532 530	70 781
2001	46 362	1 192 807	522 364	29 398

Not. Miktarlar tuvönan olarak verilmiştir.

Note. Quantities are given as run of mine.



**11.9 Seçilmiş cevherler üretimi**  
Production of selected minerals

Ton - Tons

Yıl Year	Lüle taşı Meerschaum			Yıl Year	Lüle taşı Meerschaum		
	Amyant Asbestos	Zımpara Emery	(sandık) (1)		Amyant Asbestos	Zımpara Emery	(sandık) (1)
1923	-	6 896	1 538	1963	497	10 622	2 546
1924	-	6 108	1 779	1964	1 521	19 275	2 459
1925	-	7 500	-	1965	3 819	20 482	3 216
1926	-	4 574	323	1966	4 150	36 906	1 096
1927	-	6 620	312	1967	3 913	31 125	1 234
1928	-	11 145	41	1968	3 543	37 195	1 647
1929	-	7 063	441	1969	5 533	55 080	1 101
1930	-	3 267	380	1970	3 274	116 020	138
1931	4	3 488	935	1971	3 893	83 095	366
1932	58	6 323	107	1972	4 924	79 835	518
1933	120	7 017	241	1973	4 775	92 283	442
1934	135	7 799	235	1974	15 586	150 784	417
1935	104	11 991	694	1975	15 469	71 912	523
1936	119	12 983	622	1976	9 941	67 342	252
1937	157	12 115	592	1977	3 975	66 018	337
1938	668	8 452	883	1978	13 380	55 610	169
1939	88	9 978	317	1979	38 967	47 914	-
1940	98	8 556	255	1980	8 882	31 140	125
1941	-	5 142	305	1981	2 833	45 824	352
1942	-	9 259	331	1982	23 283	35 164	257
1943	-	7 811	174	1983	22 590	22 846	177
1944	234	100	164	1984	29 934	21 145	300
1945	138	2 106	817	1985	29 039	15 648	336
1946	55	8 451	625	1986	30 981	6 333	192
1947	245	11 831	208	1987	10 097	9 171	166
1948	203	7 861	387	1988	-	12 267	84
1949	250	8 912	236	1989	-	11 299	207
1950	245	1 421	265	1990	-	10 829	80
1951	80	7 363	330	1991	-	23 833	70
1952	-	8 239	576	1992	-	12 217	-
1953	-	1 135	537	1993	-	10 988	61
1954	45	4 802	776	1994	-	12 000	47
1955	235	7 099	1 054	1995	-	14 149	(2)
1956	575	6 363	845	1996	-	(2)	(2)
1957	90	4 128	20	1997	-	12 345	-
1958	877	4 906	735	1998	-	12 359	-
1959	372	4 806	-	1999	-	7 313	-
1960	869	8 193	-	2000	-	13 357	-
1961	1 757	11 118	1 606	2001	-	13 629	-
1962	898	4 355	3 267				

Not. Miktarlar tüvönan olarak verilmiştir.

(1) Bir "sandık" 50 lületaşından oluşmaktadır.

(2) Özel sektörde bir veya iki işyerine ait bilgiler 219 Sayılı Kanun Hükmünde Kararnamenin atıfta bulunduğu 53 Sayılı Kanun gereği gizlilik ilkesine uymak amacıyla verilmemiştir

Note. Quantities are given as run of mine.

(1) One "sandık" consists of 50 meerschaums.

(2) Data pertaining to one or two private sector establishments are not given due to the code of confidentiality implemented by Law no: 53 which is indicated by the decree commanded as Law 219.

Bu bölümdeki birincil enerji üretimi ve tüketimine ilişkin veriler Enerji ve Tabii Kaynaklar Bakanlığı'ndan, elektrik enerjisine ilişkin veriler Türkiye Elektrik Üretim - İletim Anonim Şirketi Genel Müdürlüğü ve Türkiye Elektrik Dağıtım Anonim Şirketi'nden alınmıştır.

Elektrik enerjisi üretimi konusunda ilk adım 1902'de Tarsus'da kurulan bir santral ile atılmış, İstanbul ve İzmir gibi büyük şehirlerimiz 1908'den sonra elektriğe kavuşmuşlardır. İlk zamanlar yabancı ortaklıklara ayrıcalık tanınmak suretiyle kurulan elektrik santralleri 1935'ten sonra kısım kısım satın alınmaya başlanmış bir süre Bayındırlık Bakanlığı'nca işletilmiş, daha sonraları belediyelere devredilmişlerdir. Devletin elektrik enerjisine gösterdiği ilgi bununla kalmamış, sanayileşme hareketine paralel olarak elektrik ihtiyacının planlı bir şekilde ele alınması gereği duyulmuş ve 1935 yılında 2719 Sayılı Kanunla Elektrik İşleri Etüt İdaresi, 2804 Sayılı Kanunla Maden Tetkik ve Arama Enstitüsü, 2805 Sayılı Kanunla Etibank kurulmuştur. 1953'te 6200 Sayılı Kanunla kurulan Devlet Su İşleri ise elektrik üretimi amacına sahip barajlar inşa etmektedir. 1970 yılında 1312 Sayılı Kanunla kurulan Türkiye Elektrik Kurumu; İller Bankası ve Devlet Su İşleri Genel Müdürlüğü'nün üretim ve iletim tesislerini devralmıştır. Daha sonra çıkan 2705 Sayılı Kanun gereği belediye elektrik işletmelerindeki üretim ve iletim tesislerini de 1984 yılı sonuna kadar devralmıştır. Bu tesisler ile birlikte kendi kurduğu termik santralleri işletmektedir.

1994 yılından itibaren Türkiye Elektrik Kurumu, "Türkiye Elektrik Üretim, İletim A.Ş." (TEAŞ) ve "Türkiye Elektrik Dağıtım A.Ş." (TEDAŞ) adı altında iki ayrı İktisadi Devlet Teşekkülüne ayrılmıştır. TEAŞ 2001 yılında üçe bölünerek üretimden Elektrik Üretim A.Ş.(EÜAŞ), iletimden Türkiye Elektrik İletim A.Ş.(TEİAŞ), elektrik ticaretinden Türkiye Elektrik Ticaret ve Taahhüt A.Ş (TETAŞ) sorumlu olmuştur. Bütün bu kuruluşlar Enerji ve Tabii Kaynaklar Bakanlığı bünyesinde dirler.

#### TANIM VE KAVRAMLAR

**Kurulu Güç:** Santrallarda bulunan bütün gruplara ilişkin jeneratörlerin etiket güçlerinin toplamıdır.

**Brüt Üretim:** Jeneratör çıkışlarında ölçülen enerji üretimidir.

**Termik Üretim:** Katı, sıvı, ve gaz yakıtların tüketimi ile elde edilen elektrik enerjisidir.

**Hidrolik Üretim:** Su gücünden faydalanılarak elde edilen elektrik enerjisidir.

**Birincil Enerji:** Enerjinin herhangi bir değişim yada dönüşüm uygulanmamış olan biçimidir.

Data presented in this section relating to primary energy production and consumption is provided by the Ministry of Energy and Natural and Natural Resources, data on electric power is provided by the Turkish Electricity Generation Transmission Corporation General Management.

The first attempt to supply electric power was made with the installation of a plant in Tarsus in 1902. The major cities of Turkey such as İstanbul and İzmir were provided electricity after 1908. After 1935 some of the electric power plants granted as concessions to foreign joint-stock companies were nationalized, run by the Ministry of Public Works, and then turned over to the municipalities. The State's interest in and the emphasis placed on the supply of electric power has increased with changing economic conditions. The initial industrialization process necessitated a planned construction of power plants. Thus, pursuant to Laws No. 2719, 2804 and 2805, the General Directorate of Electrical Works, Study and Research Administration, the Mineral Research and Exploration Institute and Etibank were established. The State Hydraulic Works established by Law No. 6200 in 1953, regulates the construction of dams aimed at producing electric power. In 1970 the production plants and transmission systems owned by İller Bankası and the General Directorate of State Hydraulic Works were transferred to the Turkish Electricity Authority established pursuant to Law No. 1312, that operates these systems in addition to the thermal power plants established by the Authority. Through Law No. 2705, the generation and transmission plants at municipal electrification establishments were transferred to Turkish Electricity Authority by the end of 1984.

In 1994, General Directorates of Electrical works separated two different parts as; "Turkish Electricity Generation and Transmission General Directorate" (TEAŞ) and Turkish Electricity Distribution Corporation (TEDAŞ). In 2001, Turkish Electricity Generation and Transmission General Directorate separated three different parts as; For produce, Turkish Electricity Generation Company ( EÜAŞ) , for transmission, Turkish Electricity Transmission Company (TEİAŞ), for electricity trade, Turkish Electricity Contracting and Tradind Company (TETAŞ). All these establishments are attached to the Ministry of Energy and Natural Resources.

#### DEFINITIONS AND CONCEPTS

**Installed Capacity:** The sum of nominal ratings of generators existing in the plants.

**Gross Production:** The amount of energy measured at the generator terminals.

**Thermoelectric Production:** The electric power obtained through the consumption of solid, liquid or gas fuels.

**Hydroelectric Production:** The electric power obtained through water power.

**Primary Energy:** It's an energy which is not changed and transformed to any different energy.

## 12.1 Elektrik enerjisi tüketimi Electric power consumption

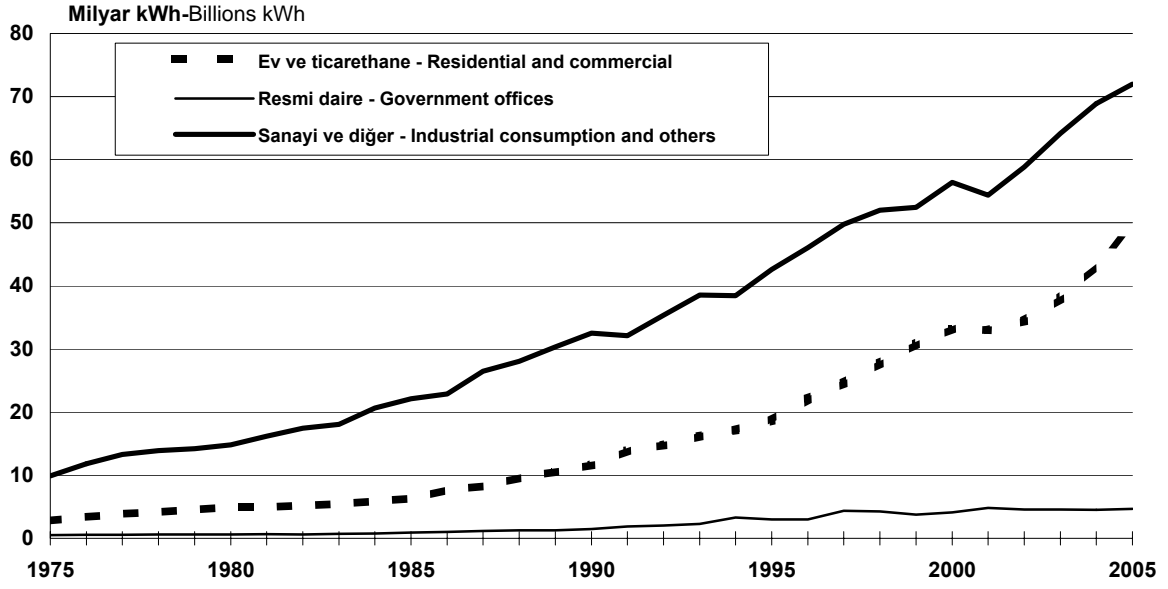

Kaynak-Source: 12.1

## 12.2 Kişi başına elektrik enerjisi tüketimi Electric power consumption per capita

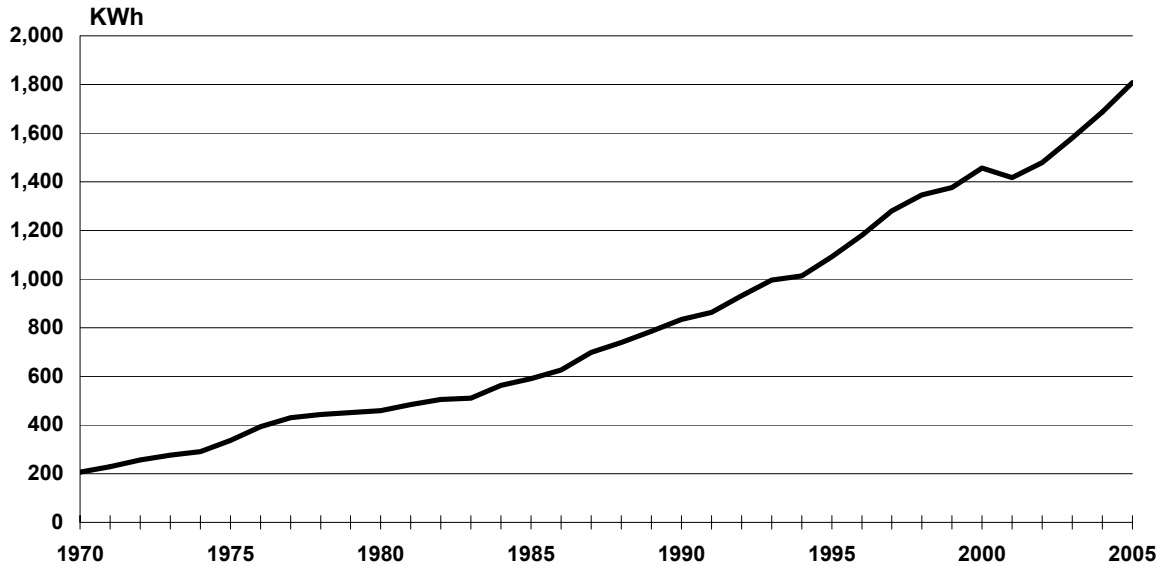

Kaynak-Source: 12.2

### 12.3 Elektrik enerjisi üretimi Electric power production

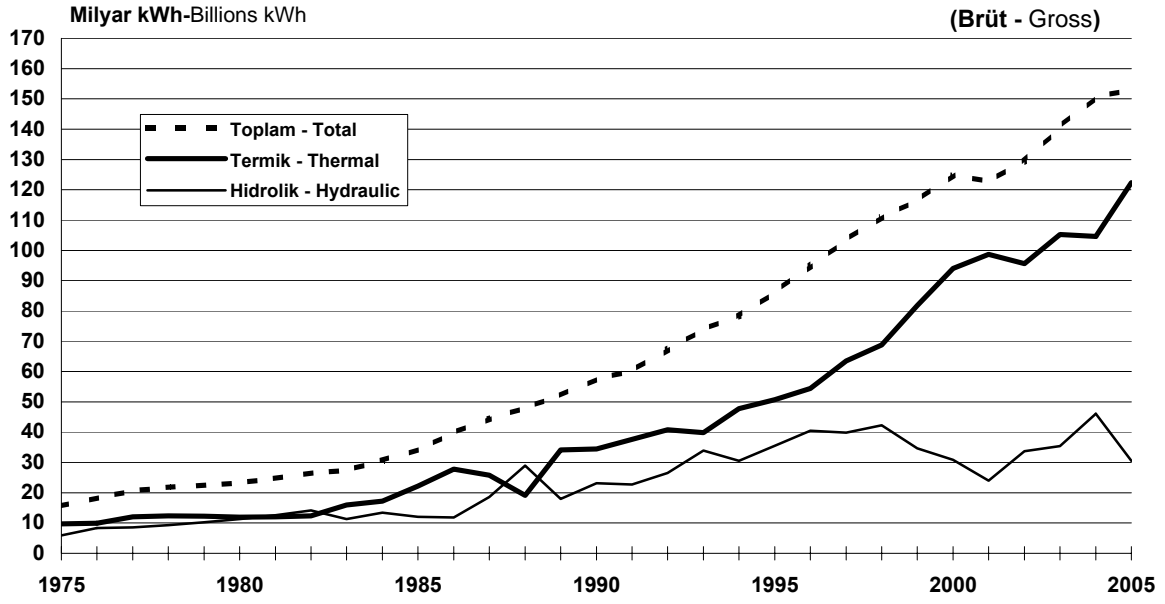

Kaynak-Source: 12.3

### 12.4 Elektrik enerjisi üretimi değişim oranı Rate of change of electric power production

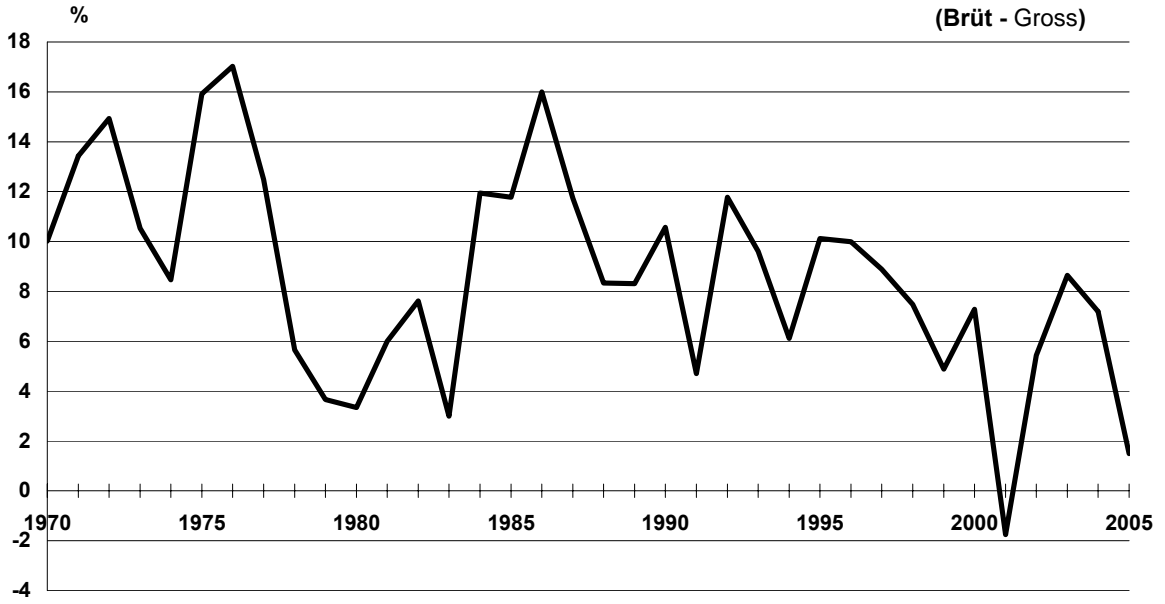

Kaynak-Source: 12.3

**12.1 Elektrik enerjisi tüketimi**  
Electric power consumption

10<sup>6</sup> kWh

Yıl Year	Toplam Total	Ev ve ticarethane Residential and commercial		Resmi daire Government offices		Sokak aydınlatması Street illumination		Sanayi ve diğer Industrial consumption and others	
			%		%		%		%
1945	442.7	53.1	12.0	12.6	2.9	11.1	2.5	365.9	82.6
1946	471.8	64.5	13.7	14.0	3.0	13.0	2.7	380.4	80.6
1947	523.7	73.8	14.1	16.1	3.1	13.2	2.5	420.6	80.3
1948	567.8	85.2	15.0	17.0	3.0	15.5	2.7	450.2	79.3
1949	616.0	94.1	15.3	19.6	3.2	18.5	3.0	483.8	78.5
1950	660.9	108.7	16.4	21.4	3.2	22.0	3.3	508.8	77.0
1951	746.3	127.0	17.0	22.0	2.9	26.0	3.5	571.3	76.6
1952	861.5	148.9	17.3	24.9	2.9	31.2	3.6	656.6	76.2
1953	995.9	177.9	17.9	30.1	3.0	36.1	3.6	751.7	75.5
1954	1 174.5	214.3	18.2	33.6	2.9	42.7	3.6	883.9	75.3
1955	1 327.4	249.5	18.8	37.1	2.8	48.4	3.6	992.4	74.8
1956	1 510.9	278.5	18.4	37.1	2.5	53.2	3.5	1 142.2	75.6
1957	1 720.8	318.5	18.5	49.6	2.9	56.8	3.3	1 295.9	75.3
1958	1 923.0	358.7	18.7	55.4	2.9	62.8	3.3	1 446.1	75.2
1959	2 129.1	406.9	19.1	59.7	2.8	69.6	3.3	1 592.9	74.8
1960	2 357.2	460.4	19.5	68.5	2.9	76.8	3.3	1 751.5	74.3
1961	2 544.2	500.5	19.7	103.1	4.1	80.9	3.2	1 859.7	73.1
1962	2 984.5	529.1	17.7	122.4	4.1	86.5	2.9	2 246.5	75.3
1963	3 406.3	647.2	19.0	144.7	4.2	96.3	2.8	2 518.0	73.9
1964	3 780.7	671.6	17.8	152.2	4.0	103.0	2.7	2 853.9	75.5
1965	4 236.8	822.6	19.4	165.9	3.9	114.9	2.7	3 133.4	74.0
1966	4 727.2	899.9	19.0	174.5	3.7	130.6	2.8	3 522.1	74.5
1967	5 269.2	1 024.3	19.4	206.2	3.9	146.6	2.8	3 892.2	73.9
1968	5 847.0	1 054.0	18.0	296.0	5.1	164.0	2.8	4 333.0	74.1
1969	6 615.8	1 301.1	19.7	258.7	3.9	118.1	1.8	4 937.9	74.6
1970	7 307.8	1 405.5	19.2	302.0	4.1	193.0	2.6	5 407.4	74.0
1971	8 289.3	1 594.3	19.2	342.0	4.1	200.0	2.4	6 152.6	74.2
1972	9 527.3	1 832.4	19.2	364.0	4.1	208.0	2.2	7 093.4	74.5
1973	10 530.1	2 011.0	19.1	370.0	4.7	217.0	2.1	7 811.7	74.2
1974	11 358.7	2 314.6	20.4	435.0	4.6	222.0	2.0	8 296.7	73.0
1975	13 491.7	2 793.2	20.7	496.0	4.2	251.0	1.9	9 881.9	73.2
1976	16 078.9	3 362.1	20.9	556.0	3.8	256.0	1.8	11 805.4	73.4
1977	17 968.8	3 854.6	21.5	555.0	3.1	255.0	1.4	13 304.8	74.0
1978	18 933.8	4 162.0	22.0	601.0	3.2	277.0	1.5	13 894.6	73.4
1979	19 663.1	4 546.6	23.1	622.0	3.2	291.0	1.5	14 204.0	72.2
1980	20 632.4	4 897.5	23.7	609.0	3.1	290.0	1.4	14 797.3	71.7
1981	22 030.0	4 921.9	22.3	638.0	2.9	298.0	1.4	16 171.6	73.4
1982	23 586.8	5 221.8	22.1	596.0	2.5	309.0	1.3	17 459.9	74.0
1983	24 465.1	5 423.9	22.2	687.0	2.8	296.0	1.2	18 057.9	73.8
1984	27 635.2	5 874.8	21.3	767.0	2.8	331.0	1.2	20 662.9	74.8
1985	29 708.6	6 311.4	21.2	892.0	3.0	407.0	1.4	22 098.4	74.4
1986	32 209.7	7 641.5	23.7	1 036.0	3.2	666.0	2.1	22 865.9	71.0
1987	36 697.3	8 254.1	22.5	1 169.0	3.2	786.0	2.1	26 488.2	72.2
1988	39 721.5	9 593.7	24.2	1 269.4	3.2	815.4	2.1	28 043.0	70.6
1989	43 120.0	10 564.7	24.5	1 278.3	3.0	915.7	2.1	30 361.3	70.4
1990	46 820.0	11 617.6	24.8	1 463.3	3.1	1 231.4	2.6	32 507.7	69.4
1991	49 282.9	13 887.4	28.2	1 864.3	3.8	1 417.9	2.9	32 113.3	65.2
1992	53 984.7	14 752.0	27.3	2 008.6	3.7	1 859.7	3.4	35 364.4	65.5
1993	59 237.0	16 164.4	27.3	2 266.4	3.8	2 270.3	3.8	38 535.9	65.1
1994	61 400.9	17 154.4	27.9	3 315.1	5.4	2 502.1	4.1	38 429.3	62.6
1995	67 393.9	18 687.7	27.7	3 011.6	4.5	3 105.9	4.6	42 588.7	63.2
1996	74 156.6	22 135.1	29.8	3 002.5	4.0	2 933.2	4.0	46 085.8	62.1
1997	81 884.9	24 599.9	30.0	4 384.7	5.4	3 117.2	3.8	49 783.1	60.8
1998	87 704.6	27 767.9	31.7	4 271.6	4.9	3 691.2	4.2	51 974.0	59.3
1999	91 201.9	30 792.3	33.8	3 775.1	4.1	4 185.3	4.6	52 468.2	57.5
2000	98 295.7	33 227.0	33.8	4 107.9	4.2	4 557.7	4.6	56 403.1	57.4
2001	97 070.0	32 993.8	34.0	4 841.2	5.0	4 888.2	5.0	54 360.8	56.0
2002	102 947.8	34 426.8	30.8	4 580.5	4.1	5 103.9	4.6	58 836.6	52.6
2003	111 766.0	38 066.8	34.1	4 554.0	4.1	4 974.8	4.5	64 170.4	57.4
2004	121 142.0	43 275.0	35.7	4 531.0	3.7	4 433.0	3.7	68 903.0	56.9
2005*	130 263.0	49 479.0	38.0	4 663.0	3.6	4 143.0	3.2	71 978.0	55.2

Kaynak: TEDAŞ, Türkiye Elektrik Dağıtım ve Tüketim İstatistikleri

Source: TEDC, Electricity Distribution and Consumption Statistics of Turkey

## 12.2 Elektrik santrallerinde kurulu güç, üretim ve tüketim

Installed capacity, production and consumption of electric power plants

Yıl Year	Kurulu güç Installed capacity 10 <sup>3</sup> kW	Kişi başına	Brüt	Tüketim Consumption 10 <sup>6</sup> kWh	Kişi başına
		kurulu güç Installed capacity per capita W	üretim Gross production 10 <sup>6</sup> kWh		tüketim Consumption per capita kWh
1923	32.8	3	44.5	41.3	3
1924	32.9	3	44.6	41.3	3
1925	33.4	3	45.3	41.9	3
1926	48.6	4	65.8	60.6	5
1927	51.9	4	70.1	63.4	5
1928	65.9	5	89.4	81.4	6
1929	72.1	5	97.8	88.9	6
1930	78.0	5	106.3	96.7	7
1931	101.9	7	117.9	106.0	7
1932	103.3	7	131.6	117.5	8
1933	107.8	7	151.9	136.2	9
1934	117.4	8	175.2	157.7	10
1935	126.2	8	222.9	199.6	12
1936	138.5	9	231.1	206.8	13
1937	167.1	10	289.8	257.7	16
1938	178.5	11	312.1	279.9	17
1939	215.6	12	353.3	316.8	18
1940	217.0	12	396.9	359.3	20
1941	222.0	12	415.2	377.6	21
1942	226.7	13	408.2	372.5	21
1943	236.4	13	457.4	395.7	22
1944	241.9	13	496.1	429.9	23
1945	245.9	13	527.8	459.0	25
1946	247.5	13	562.7	487.0	26
1947	251.4	13	625.4	541.2	28
1948	305.5	15	676.3	585.7	29
1949	381.8	19	736.6	633.9	31
1950	407.8	20	789.5	678.8	33
1951	423.2	20	887.9	764.0	36
1952	437.8	20	1 020.2	878.5	40
1953	499.5	22	1 200.8	1 012.5	45
1954	516.9	22	1 402.5	1 191.5	51
1955	611.6	26	1 579.8	1 347.3	57
1956	886.1	37	1 819.1	1 544.8	63
1957	939.4	37	2 056.7	1 757.0	70
1958	1 030.0	40	2 303.4	1 961.5	76
1959	1 161.0	43	2 587.3	2 170.5	81
1960	1 272.4	46	2 815.1	2 395.7	87

Kaynak: TEİAŞ Türkiye Elektrik Üretim - İletim İstatistikleri

Source: TETC Electricity Generation - Transmission Statistics of Turkey

## 12.2 Elektrik santrallerinde kurulu güç, üretim ve tüketim (devam)

Installed capacity, production and consumption of electric power plants (continued)

Yıl Year	Kurulu güç	Kişi başına kurulu güç	Brüt üretim	Tüketim	Kişi başına tüketim
	Installed capacity 10 <sup>3</sup> kW	Installed capacity per capita W	Gross production 10 <sup>6</sup> kWh	Consumption 10 <sup>6</sup> kWh	Consumption per capita kWh
1961	1 323.9	47	3 011.1	2 585.4	92
1962	1 370.8	47	3 559.8	3 059.3	106
1963	1 381.1	47	3 983.4	3 406.3	115
1964	1 418.3	47	4 450.9	3 780.7	124
1965	1 490.5	48	4 952.7	4 236.8	136
1966	1 644.3	51	5 550.9	4 728.9	148
1967	1 959.1	60	6 216.8	5 269.2	161
1968	1 966.6	59	6 935.8	5 870.1	175
1969	1 967.2	57	7 338.0	6 679.0	194
1970	2 234.9	63	8 623.0	7 307.8	207
1971	2 577.9	71	9 781.1	8 289.3	229
1972	2 711.3	73	11 241.9	9 527.3	257
1973	3 192.5	84	12 425.2	10 530.1	277
1974	3 732.1	96	13 477.0	11 358.7	291
1975	4 186.6	104	15 622.8	13 491.7	334
1976	4 364.2	107	18 282.8	16 078.9	393
1977	4 727.2	113	20 564.6	17 968.8	430
1978	4 868.7	114	21 726.1	18 933.8	444
1979	5 118.7	118	22 521.9	19 663.1	452
1980	5 118.7	114	23 275.4	20 398.2	456
1981	5 537.6	122	24 672.8	22 030.0	484
1982	6 638.6	142	26 551.5	23 586.8	505
1983	6 935.1	145	27 346.8	24 465.1	511
1984	8 459.1	172	30 613.5	27 635.2	563
1985	9 121.6	180	34 218.9	29 708.6	586
1986	10 115.2	197	39 694.8	32 209.7	626
1987	12 495.1	238	44 352.9	36 697.3	698
1988	14 520.0	270	48 048.8	39 721.5	739
1989	15 808.2	288	52 043.2	43 120.0	786
1990	16 317.6	289	57 543.0	46 820.0	829
1991	17 209.1	302	60 219.1	49 282.9	864
1992	18 716.1	323	67 342.2	53 984.7	932
1993	20 337.6	346	73 807.5	59 237.0	1 007
1994	20 859.8	349	78 321.7	61 400.9	1 028
1995	20 954.3	346	86 247.4	67 393.9	1 112
1996	21 249.4	345	94 861.7	74 156.6	1 205
1997	21 891.9	348	103 295.8	81 885.0	1 303
1998	23 354.0	368	111 022.4	87 704.6	1 382
1999	26 119.3	406	116 439.9	91 201.9	1 417
2000	27 264.1	402	124 921.6	98 295.7	1 449
2001	28 332.4	413	122 724.7	97 070.0	1 416
2002	31 845.8	457	129 366.8	102 947.8	1 479
2003	35 587.0	503	140 580.5	111 766.0	1 581
2004	36 824.0	513	150 698.3	121 141.9	1 687
2005*	38 819.9	539	161 956.2	130 262.7	1 808

Kaynak: TEİAŞ Türkiye Elektrik Üretim - İletim istatistikleri

Source: TETC Electricity Generation - Transmission Statistics of Turkey

**12.3 Santrallara göre elektrik enerjisi üretimi (brüt)**  
Electricity generation by power plant type (gross)

10<sup>6</sup> kWh

Yıl	Toplam	Termik		Hidrolik	
Year	Total	Thermal	%	Hydraulic	%
1923	44.5	44.3	99.6	0.2	0.4
1924	44.6	44.4	99.6	0.2	0.4
1925	45.3	45.1	99.6	0.2	0.4
1926	65.8	65.5	99.5	0.3	0.5
1927	70.1	69.7	99.4	0.4	0.6
1928	89.4	89.0	99.6	0.4	0.4
1929	97.8	97.2	99.4	0.6	0.6
1930	106.3	104.4	98.2	1.9	1.8
1931	117.9	114.5	97.1	3.4	2.9
1932	131.6	127.6	97.0	4.0	3.0
1933	151.9	147.9	97.4	4.0	2.6
1934	195.2	189.7	97.2	5.5	2.8
1935	212.9	205.9	96.7	7.0	3.3
1936	231.1	221.7	95.9	9.4	4.1
1937	289.8	280.0	96.6	9.8	3.4
1938	312.1	302.3	96.9	9.8	3.1
1939	353.3	342.0	96.8	11.3	3.2
1940	396.9	383.1	96.5	13.8	3.5
1941	415.2	394.5	95.0	20.7	5.0
1942	408.3	385.5	94.4	22.7	5.6
1943	457.4	433.6	94.8	23.8	5.2
1944	496.1	470.0	94.7	26.1	5.3
1945	527.8	504.0	95.5	23.8	4.5
1946	562.7	535.6	95.2	27.1	4.8
1947	625.0	598.4	95.7	26.6	4.3
1948	676.3	645.9	95.5	30.4	4.5
1949	736.6	707.3	96.0	29.3	4.0
1950	789.5	759.4	96.2	30.1	3.8
1951	887.9	843.4	95.0	44.5	5.0
1952	1 020.2	961.6	94.3	58.6	5.7
1953	1 200.8	1 133.3	94.4	67.5	5.6
1954	1 402.4	1 319.6	94.1	82.9	5.9
1955	1 579.8	1 490.7	94.4	89.2	5.6
1956	1 819.2	1 656.2	91.0	162.9	9.0
1957	2 056.7	1 745.4	84.9	311.3	15.1
1958	2 303.5	1 646.1	71.5	657.4	28.5
1959	2 587.3	1 896.4	73.3	690.9	26.7
1960	2 815.1	1 813.7	64.4	1 001.4	35.6
1961	3 011.1	1 745.9	58.0	1 265.2	42.0
1962	3 559.8	2 436.1	68.4	1 123.7	31.6
1963	3 983.4	1 879.0	47.2	2 104.4	52.8
1964	4 450.9	2 802.8	63.0	1 648.1	37.0

Kaynak: TEİAŞ Türkiye Elektrik Üretim - İletim İstatistikleri

Source: TETC Electricity Generation - Transmission Statistics of Turkey



**12.3 Santrallara göre elektrik enerjisi üretimi (brüt) (devam)**  
Electricity generation by power plant type (gross) (continued)

10<sup>6</sup> kWh

Yıl	Toplam	Termik		Hidrolik	
Year	Total	Thermal	%	Hydraulic	%
1965	4 952.7	2 773.7	56.0	2 179.0	44.0
1966	5 576.2	3 238.1	58.1	2 338.1	41.9
1967	6 216.8	3 835.0	61.7	2 381.8	38.3
1968	6 935.9	3 761.1	54.2	3 174.8	45.8
1969	7 838.0	4 393.1	56.0	3 444.9	44.0
1970	8 623.0	5 590.2	64.8	3 032.8	35.2
1971	9 781.1	7 170.9	73.3	2 610.2	26.7
1972	11 241.9	8 037.7	71.5	3 204.2	28.5
1973	12 425.2	9 821.8	79.0	2 603.4	21.0
1974	13 477.0	10 121.2	75.1	3 355.8	24.9
1975	15 622.8	9 719.2	62.2	5 903.6	37.8
1976	18 282.8	9 908.0	54.2	8 374.8	45.8
1977	20 564.6	11 992.3	58.3	8 572.3	41.7
1978	21 726.1	12 391.3	57.0	9 334.8	43.0
1979	22 521.9	12 233.0	54.3	10 288.9	45.7
1980	23 275.4	11 927.2	51.2	11 348.2	48.8
1981	24 672.8	12 056.7	48.9	12 616.1	51.1
1982	26 551.5	12 384.8	46.6	14 166.7	53.4
1983	27 346.8	16 004.1	58.5	11 342.7	41.5
1984	30 613.5	17 187.2	56.1	13 426.3	43.9
1985	34 218.9	22 174.0	64.8	12 044.9	35.2
1986	39 694.8	27 822.2	70.1	11 872.6	29.9
1987	44 352.9	25 735.1	58.0	18 617.8	42.0
1988	48 048.8	19 099.2	39.7	28 949.6	60.3
1989	52 043.2	34 103.6	65.5	17 939.6	34.5
1990	57 543.0	34 395.4	59.8	23 147.6	40.2
1991	60 246.3	37 563.0	62.3	22 683.3	37.7
1992	67 342.2	40 774.2	60.5	26 568.0	39.5
1993	73 807.5	39 856.6	54.0	33 950.9	46.0
1994	78 321.7	47 735.8	60.9	30 585.9	39.1
1995	86 247.4	50 706.5	58.8	35 540.9	41.2
1996	94 861.7	54 386.5	57.3	40 475.2	42.7
1997	103 295.8	63 479.7	61.5	39 816.1	38.6
1998	111 022.4	68 793.4	62.0	42 229.0	38.0
1999	116 439.9	81 762.4	70.2	34 677.5	29.8
2000	124 926.0	93 743.1	75.0	30 878.5	24.7
2001	122 724.7	98 714.8	80.4	24 009.9	19.6
2002	129 399.5	95 715.7	73.9	33 683.8	26.1
2003	140 580.5	105 251.0	74.8	35 329.5	25.2
2004	150 698.3	104 614.6	69.4	46 083.7	30.6
2005*	152 956.2	122 395.7	80.0	30 560.5	20.0

Kaynak: TEİAŞ Türkiye Elektrik Üretim - İletim İstatistikleri

Source: TETC Electricity Generation - Transmission Statistics of Turkey

## 12.4 Birincil enerji üretimi

Primary energy production

[Bin ton eşdeğer petrol - Thousand tons of oil equivalent]

Yıl Year	Toplam Total	Taş- kömürü Coal		Asfaltit Asphaltit	Doğal gaz Natural gas	Petrol Petroleum	Hidrolik Hydraulic	Rüzgar Wind	Jeotermal Geothermal			Hayvan ve bitki artıkları Animal and vegetable waste	
		Linyit Lignite							Isı Heat	Elektrik Electricity	Güneş Solar	Odun Wood	
1950	6 427	1 728	280	-	-	19	3	-	-	-	-	2 952	1 445
1951	6 650	1 823	279	-	-	20	4	-	-	-	-	3 048	1 476
1952	6 808	1 836	305	-	-	23	5	-	-	-	-	3 132	1 507
1953	7 389	2 235	364	-	-	28	6	-	-	-	-	3 216	1 540
1954	7 617	2 251	423	-	-	61	7	-	-	-	-	3 303	1 572
1955	7 820	2 135	490	-	-	188	8	-	-	-	-	3 393	1 606
1956	8 380	2 268	645	-	-	321	14	-	-	-	-	3 492	1 640
1957	8 936	2 447	820	-	-	313	27	-	-	-	-	3 594	1 735
1958	9 291	2 486	869	-	-	345	57	-	-	-	-	3 699	1 835
1959	9 458	2 404	815	-	-	419	59	-	-	-	-	3 810	1 951
1960	9 403	2 228	807	-	-	394	86	-	-	-	-	3 900	1 988
1961	9 642	2 302	806	-	-	464	109	-	-	-	-	3 925	2 036
1962	9 998	2 375	945	-	-	625	97	-	-	-	-	3 916	2 040
1963	10 433	2 533	1 076	-	-	783	181	-	10	-	-	3 902	1 948
1964	10 997	2 714	1 254	-	-	967	142	-	10	-	-	3 883	2 027
1965	11 645	2 678	1 262	-	-	1 610	187	-	22	-	-	3 870	2 016
1966	12 804	2 977	1 495	5	-	2 143	201	-	22	-	-	3 852	2 109
1967	13 616	3 069	1 429	5	-	2 890	205	-	22	-	-	3 849	2 147
1968	14 103	2 909	1 636	11	-	3 260	273	-	26	-	-	3 842	2 146
1969	14 708	2 857	1 759	9	-	3 804	296	-	26	-	-	3 819	2 138
1970	14 516	2 790	1 735	15	-	3 719	261	-	23	-	-	3 845	2 128
1971	14 393	2 830	1 867	10	-	3 625	224	-	38	-	-	3 657	2 143
1972	15 216	2 831	2 203	72	-	3 557	276	-	38	-	-	4 051	2 188
1973	15 650	2 832	2 326	124	-	3 687	224	-	48	-	-	4 154	2 256
1974	16 188	3 029	2 506	169	-	3 474	289	-	50	-	-	4 350	2 320
1975	16 473	2 936	2 745	196	-	3 250	508	-	56	-	-	4 369	2 414
1976	16 488	2 826	3 004	190	14	2 725	720	-	58	-	-	4 420	2 530
1977	16 893	2 687	3 269	187	16	2 849	737	-	58	-	-	4 497	2 593
1978	17 838	2 620	4 057	128	20	2 873	803	-	60	-	-	4 574	2 703
1979	17 321	2 471	3 343	87	31	2 973	885	-	60	-	-	4 652	2 819
1980	17 358	2 195	3 738	240	21	2 447	976	-	60	-	-	4 730	2 953
1981	18 299	2 422	4 271	241	15	2 481	1 085	-	60	-	-	4 807	2 918
1982	19 186	2 445	4 652	370	41	2 450	1 218	-	82	-	-	5 028	2 900
1983	19 313	2 159	5 378	323	7	2 313	975	-	100	-	-	5 126	2 932
1984	20 322	2 216	6 498	97	36	2 191	1 155	-	178	19	-	5 177	2 755
1985	21 935	2 199	8 212	225	62	2 216	1 036	-	232	5	-	5 210	2 539
1986	23 538	2 151	8 949	261	416	2 514	1 021	-	304	38	5	5 271	2 609
1987	25 077	2 111	9 827	271	270	2 762	1 601	-	324	50	10	5 308	2 544
1988	24 607	2 212	8 603	268	90	2 692	2 490	-	340	58	13	5 313	2 527
1989	25 754	2 027	10 564	179	158	3 020	1 543	-	342	54	19	5 345	2 504
1990	25 478	2 080	9 524	119	193	3 902	1 991	-	364	69	28	5 361	1 847
1991	25 501	1 827	9 117	60	185	4 674	1 951	-	365	70	41	5 391	1 821
1992	26 794	1 727	10 299	92	180	4 495	2 285	-	388	60	60	5 421	1 788
1993	26 441	1 722	9 790	37	182	4 087	2 920	-	400	67	88	5 451	1 697
1994	26 511	1 636	10 471	0	182	3 871	2 630	-	415	68	129	5 482	1 627
1995	26 719	1 319	10 735	29	166	3 692	3 057	-	437	74	143	5 512	1 556
1996	27 386	1 382	10 899	15	187	3 675	3 481	-	471	72	159	5 512	1 533
1997	28 209	1 347	11 759	13	230	3 630	3 424	-	531	71	179	5 512	1 512
1998	29 324	1 143	12 792	10	514	3 385	3 632	-	582	73	210	5 512	1 471
1999	27 659	1 030	12 242	12	665	3 087	2 982	2	618	70	236	5 293	1 422
2000	26 047	1 060	11 418	9	582	2 887	2 656	3	648	65	262	5 081	1 376
2001	24 577	1 145	11 124	13	284	2 679	2 065	5	687	77	287	4 879	1 332
2002	24 281	1 047	10 311	2	344	2 564	2 897	4	730	90	318	4 684	1 290
2003	23 782	1 132	9 501	144	510	2 494	3 038	5	784	76	350	4 497	1 251
2004	24 331	1 081	9 141	310	644	2 389	3 963	5	811	80	375	4 318	1 214
2005*	26 899	1 613	11 874	301	422	2 267	3 602	5	976	105	409	4 146	1 179

Kaynak. Enerji ve Tabii Kaynaklar Bakanlığı.

Source. Ministry of Energy and Natural Resources.

## 12.5 Birincil enerji üretimi

Yıl	Taşkömürü	Linyit	Asfaltit	Petrol	Doğal gaz
	Coal	Lignite	Asphaltit	Petroleum	Natural gas
	(Bin ton - Thousand tons)				000 000 m <sup>3</sup>
1950	2 832	932	-	18	-
1951	2 988	929	-	19	-
1952	3 010	1 016	-	22	-
1953	3 664	1 214	-	27	-
1954	3 690	1 411	-	58	-
1955	3 500	1 632	-	179	-
1956	3 718	2 150	-	306	-
1957	4 011	2 734	-	298	-
1958	4 075	2 895	-	329	-
1959	3 941	2 718	-	399	-
1960	3 653	2 689	-	375	-
1961	3 773	2 688	-	442	-
1962	3 893	3 149	-	595	-
1963	4 153	3 587	-	746	-
1964	4 449	4 181	-	921	-
1965	4 390	4 205	-	1 533	-
1966	4 880	4 983	11	2 041	-
1967	5 031	4 763	11	2 752	-
1968	4 769	5 454	26	3 105	-
1969	4 684	5 864	21	3 623	-
1970	4 573	5 782	36	3 542	-
1971	4 639	6 222	23	3 452	-
1972	4 641	7 342	168	3 388	-
1973	4 642	7 754	289	3 511	-
1974	4 965	8 354	394	3 309	-
1975	4 813	9 150	456	3 095	-
1976	4 632	11 146	443	2 595	15
1977	4 405	12 176	434	2 713	18
1978	4 295	15 122	297	2 736	22
1979	4 051	13 127	203	2 831	34
1980	3 598	14 469	558	2 330	23
1981	3 970	16 476	560	2 363	16
1982	4 008	17 804	860	2 333	45
1983	3 539	20 956	750	2 203	8
1984	3 632	26 115	225	2 087	40
1985	3 605	35 869	523	2 110	68
1986	3 526	42 284	607	2 394	457
1987	3 461	42 896	631	2 630	297
1988	3 256	35 338	624	2 564	99
1989	3 038	48 762	416	2 876	174
1990	2 745	44 407	276	3 717	212
1991	2 762	43 207	139	4 451	203
1992	2 830	48 388	213	4 281	198
1993	2 789	45 685	86	3 892	200
1994	2 839	51 553	-	3 687	200
1995	2 248	52 758	67	3 516	182
1996	2 441	53 888	34	3 500	206
1997	2 513	57 387	29	3 457	253
1998	2 156	65 204	23	3 224	565
1999	1 990	65 019	29	2 940	731
2000	2 392	60 854	22	2 749	639
2001	2 494	59 572	31	2 551	312
2002	2 319	51 660	5	2 420	378
2003	2 059	46 168	322	2 375	561
2004	1 946	43 709	722	2 276	708
2005*	3 050	60 941	700	2 159	464

Kaynak. Enerji ve Tabii Kaynaklar Bakanlığı.

(1) BTEP: Bin ton eşdeğer petrol.

## 12.5 Primary energy production

Hidrolik Hydraulic	Rüzgar Wind	Jeotermal-Geothermal		Güneş Solar (BTEP-TTOE) (1)	Odun Wood (Bin ton - Thousand tons)	Hayvan ve bitki artıkları Animal and vegetable waste	Year
		Elektrik Electricity GWh	Isı Heat (BTEP-TTOE)				
30	-	-	-	-	9 840	6 283	1950
45	-	-	-	-	10 160	6 417	1951
59	-	-	-	-	10 440	6 553	1952
68	-	-	-	-	10 720	6 694	1953
83	-	-	-	-	11 010	6 836	1954
89	-	-	-	-	11 310	6 982	1955
163	-	-	-	-	11 640	7 129	1956
311	-	-	-	-	11 980	7 542	1957
657	-	-	-	-	12 330	7 980	1958
691	-	-	-	-	12 700	8 481	1959
1 001	-	-	-	-	13 000	8 643	1960
1 265	-	-	-	-	13 082	8 852	1961
1 124	-	-	-	-	13 052	8 868	1962
2 104	-	-	10	-	13 007	8 471	1963
1 648	-	-	10	-	12 944	8 815	1964
2 179	-	-	22	-	12 900	8 767	1965
2 338	-	-	22	-	12 840	9 168	1966
2 382	-	-	22	-	12 831	9 334	1967
3 175	-	-	26	-	12 806	9 329	1968
3 445	-	-	26	-	12 730	9 297	1969
3 033	-	-	23	-	12 816	9 253	1970
2 610	-	-	38	-	12 189	9 316	1971
3 204	-	-	38	-	13 503	9 514	1972
2 603	-	-	48	-	13 847	9 807	1973
3 356	-	-	50	-	14 500	10 088	1974
5 904	-	-	56	-	14 562	10 495	1975
8 375	-	-	58	-	14 734	11 002	1976
8 572	-	-	58	-	14 989	11 276	1977
9 335	-	-	60	-	15 248	11 750	1978
10 289	-	-	60	-	15 506	12 258	1979
11 348	-	-	60	-	15 765	12 839	1980
12 616	-	-	60	-	16 023	12 689	1981
14 167	-	-	82	-	16 760	12 607	1982
11 343	-	-	100	-	17 086	12 748	1983
13 426	-	22	178	-	17 256	11 978	1984
12 045	-	6	232	-	17 368	11 039	1985
11 873	-	44	304	5	17 570	11 343	1986
18 618	-	58	324	10	17 693	11 059	1987
28 950	-	68	340	13	17 711	10 987	1988
17 940	-	63	342	19	17 815	10 885	1989
23 148	-	80	364	28	17 870	8 030	1990
22 683	-	81	365	41	17 970	7 918	1991
26 568	-	70	388	60	18 070	7 772	1992
33 951	-	78	400	88	18 171	7 377	1993
30 586	-	79	415	129	18 272	7 074	1994
35 541	-	86	437	143	18 374	6 765	1995
40 475	-	84	471	159	18 374	6 666	1996
39 816	-	83	531	179	18 374	6 575	1997
42 229	6	85	582	210	18 374	6 396	1998
34 678	21	81	618	236	17 642	6 184	1999
30 879	33	76	648	262	16 938	5 981	2000
24 010	62	90	687	287	16 263	5 790	2001
33 684	48	105	730	318	15 614	5 609	2002
35 330	61	89	784	350	14 991	5 439	2003
46 084	58	93	811	375	14 393	5 278	2004
41 889	56	122	409	236	13 819	5 127	2005*

Source: Ministry of Energy and Natural Resources.

(1) TTOE: Thousand tons of oil equivalent.

**12.6 Elektrik enerjisi ithalatı ve ihracatı**  
Imports and exports of electricity

		<b>10<sup>6</sup> kWh</b>	
<b>Yıl</b>	<b>İthalat</b>	<b>İhracat</b>	
<b>Year</b>	<b>Imports</b>	<b>Exports</b>	
1975	96.2	-	
1976	332.2	-	
1977	492.2	-	
1978	621.0	-	
1979	1 044.3	-	
1980	1 341.2	-	
1981	1 616.1	-	
1982	1 773.4	-	
1983	2 220.8	-	
1984	2 653.0	-	
1985	2 142.4	-	
1986	776.6	-	
1987	572.1	-	
1988	381.2	-	
1989	558.5	-	
1990	175.5	906.8	
1991	759.4	506.4	
1992	188.8	314.2	
1993	212.9	588.7	
1994	31.4	570.1	
1995	-	695.9	
1996	270.0	343.1	
1997	2 492.3	271.0	
1998	3 298.5	298.2	
1999	2 330.3	285.3	
2000	3 791.3	437.3	
2001	4 579.3	432.8	
2002	3 588.2	435.1	
2003	1 158.0	587.6	
2004	463.5	1,144.3	
2005*	635.9	1,798.1	

Kaynak: TEİAŞ Türkiye Elektrik Üretim - İletim İstatistikleri

Source: TETC Electricity Generation - Transmission Statistics of Turkey

Bu bölümdeki veriler yıllık, aylık ve üç aylık imalat sanayi anketleri ve Genel Sanayi ve İşyerleri Sayımı çalışmaları ile derlenmiştir.

### Genel Sanayi ve İşyerleri Sayımı Yıllık İmalat Sanayi İstatistikleri

Türkiye'de ilk sanayi sayımı İmparatorluk döneminde 1915 yılında yapılmış ve istatistikler "1913-1915 Sanayi Tahriri" adı altında yayımlanmıştır.

Cumhuriyet döneminde 1927 yılında kabul edilen Teşvik-i Sanayi Kanunu'ndan sonra İstatistik Genel Müdürlüğü tarafından inşaat dışındaki diğer bütün sınai faaliyetleri içine alan bir sayım yapılmış ve sonuçlar 1928 yılında yayımlanmıştır.

Daha sonra 1932-1941 yılları arasında yalnız Teşvik-i Sanayi Kanunu'ndan yararlanan sanayi kurumlarını kapsayan yıllık anketler yapılmış ve sonuçlar her yıl geçmiş yıllarla karşılaştırılmalı olarak yayımlanmıştır. 1942 yılında Teşvik-i Sanayi Kanunu'nun yürürlükten kalkması üzerine 1950'ye kadar anket uygulamasına son verilmiştir.

1951 yılında tarım dışındaki ekonomik faaliyetleri içine alan 1950 Sanayi ve İş yerleri Sayımı yapılmış ve bu sayımda 2000 ve daha fazla nüfuslu yerlerdeki iş yerleri tam olarak, daha küçük yerlerdeki işyerleri de bazı örnek köyler seçilmek suretiyle kapsanmaya çalışılmıştır.

1950 sayımında uygulanan işyeri büyüklük ölçüsü, kullanılan motor gücüdür. Buna göre çalışan insan sayısı ne olursa olsun 10 ve daha fazla beygir güçlük (BG) çevirici güç kullanan işyerleri büyük, 9 ve daha az beygir güçlük (BG) çevirici güç kullananlar ise küçük sayılmıştır.

Sayımdan sonraki anketlerde 1962 yılına kadar, motor gücü yanında işgücü de büyüklük ölçüsü olarak dikkate alınmış, çevirici güç olarak 10 ve daha fazla işçi çalıştıran işyerleri anket kapsamına alınmıştır. 1962 yılında ise büyüklüğün saptanmasında motor gücü dikkate alınmamıştır.

1963 Sanayi ve İşyerleri Sayımı ve onu izleyen yıllık anketlerde ise işyerleri büyüklük ölçüsü olarak 10 ve daha fazla işçi temeli yerine 10 ve daha fazla kişi (iş sahibi ve ortaklar ile ücretsiz çalışan aile fertleri dahil) temel alınmıştır.

1970 yılında, devlet sektörünün tamamı ile özel sektörde 10 ve daha fazla kişi çalışan işyerleri ile 9 ve daha az kişi çalışan fakat 50 ve daha fazla beygircü kullanan işyerleri kapsanmıştır.

1970 yılından 1983 yılına kadar, özel sektörde 10 ve daha fazla kişi çalışan işyerlerine uygulanan Yıllık İmalat Sanayi Anketleri, 1983 yılından itibaren değiştirilerek 25 ve daha fazla kişi çalışan işyerlerine geniş kapsamlı, 10-24 kişi çalışan işyerlerine dar kapsamlı soru kağıdı uygulanmıştır. Devlet sektöründe önceki yıllarda olduğu gibi çalışan sayısına bakılmaksızın tüm işyerleri kapsanmıştır. 1993 yılından itibaren özel sektörde 10 ve daha fazla kişi çalışan işyerlerine 2002 yılına kadar tek tip soru kağıdı uygulanmıştır.

The data presented in this section are compiled through annually, monthly and quarterly surveys covering establishments of manufacturing industries and General Census of Industry and Business Establishments.

### General Census of Industry and Business Establishments Annual Manufacturing Industry Statistics

The first census of manufacturing in Turkey was carried out in 1915, during the Ottoman era and the results were published in the "1913-1915 Census of Industry".

After the foundation of the Republic, a census on manufacturing covering all industry groups, except construction, within the scope of the "Industrial Promotion Law" was carried out in 1927 by the General Directorate of Statistics. The results were published in 1928.

Between 1932-1941 annual surveys covering establishments under the "Industrial Promotion Law" were conducted and comparative results were published each year. The surveys were discontinued from 1942 to 1950 as a result of the abolishment of the law in 1942.

In 1951, the 1950 Census of Manufacturing and Business covering all economical activities other than agriculture was carried out. Establishments in places with 2000 or more inhabitants were covered by complete enumeration whereas establishments in less populated places were covered by sampling method.

In 1950 Census, the capacity of power equipment was determined by size criterion. The establishments using power equipment with 10 HP or more were considered large and establishments using 9 HP or less was considered small regardless of the number of employees.

In annual surveys since the 1962 Census, the labor force as well as power equipment has been taken into account when defining large establishments. Therefore, establishments using power equipment with 10 HP or more and establishments with 10 or more employees regardless of the power equipment, were covered. In 1962 the power capacity was not taken into consideration.

In the 1963 Census of Manufacturing and Business and Subsequent annual surveys, the number of the persons engaged (including working owners and partners and unpaid family members) was used as the size criterion instead of the number of the employees. Units having 10 or more persons engaged were considered large.

In 1970 all the manufacturing establishments in the public sector and establishments with 10 or more persons engaged, and establishments with 9 or less persons engaged but using power equipment with 50 horse-power or more in the private sector were covered.

Until 1983, establishments with 10 more persons engaged in the private sector were covered by our surveys. All manufacturing establishments with 25 or more persons engaged in private sector have been covered by the enlarged Manufacturing Industry Surveys since 1983. Data for establishments employing between 10 and 24 persons are now collected by using a simple questionnaire. In the public sector all establishments are covered, as done in previous years, regardless of the number of their employees. Until 2002, the same questionnaires have been applied to establishments in the private sector with 10 or more persons engaged, since 1993.

Genel Sanayi ve İşyerleri Sayımı, 1970 yılı verilerini kapsayan anket 1971 yılında uygulanmıştır. Bu sayımda ve sayımı izleyen anketlerde 1963 sayımında kullanılan işyerleri büyüklük ölçüsü temel alınmıştır. 1981 yılında 1980 yılı, 1986 yılında da 1985 yılı, 1993 yılında da 1992 yılı verilerinin derlendiği Sanayi ve İşyerleri Sayımı uygulanmıştır.

Bu veriler için Uluslararası Standart Ekonomik Faaliyet Kolları Sınıflandırılması Rev. 2 kullanılmıştır.

Her faaliyet kolu için şu veriler sunulmuştur:

**Birim** : Sanayi anketlerinde birim işyeri' dir.

**İşyeri**: Tek bir mülkiyet veya kontrol düzeni altında mal veya hizmet üretimi amacıyla genellikle tek tip iktisadi faaliyet icra eden, soru kağıdını doldurabilecek muhasebe, kayıt ve kaynaklara sahip olan yerdir.

**1. İşyeri sayısı**: Tanıma uygun birimlerin sayısı kapsamaktadır.

**2. Ücretle çalışanların yıllık ortalama sayısı** : Seçilmiş 4 ayda (Şubat-Mayıs-Ağustos-Kasım) ücretle çalışanlar toplamının aritmetik ortalamasıdır.

**3. Çalışanların yıllık ortalama sayısı** : Hukuki durumu ferdi mülkiyet, adi ortaklık, kolektif şirket veya komandit şirket olan işyerleri için; ücretle çalışanların yıllık ortalama sayısına Kasım ayında işyerinde çalışan iş sahibi ve ortaklarla, ücretsiz çalışan aile fertlerinin ilavesiyle bulunmuştur. Diğer hukuki durumlar için, ücretle çalışanların yıllık ortalama sayısı, çalışanların yıllık ortalama sayısına eşittir.

**4. Ücretle çalışanlara yapılan yıllık ödemeler** : Sosyal sigorta ve emekliliğe işverenin iştiraki ve benzeri ödemeler hariç olmak üzere gelir vergisi, emeklilik, sosyal sigorta vb. keseneklerden önce bordrolarda brüt olarak görülen ve yaptıkları iş mukabili çalışanlara yapılan nakdi ödemeleri, fazla mesai ödemelerini, ikramiye, prim, tazminat ödemelerini ve aynı yardımları kapsar. Aynı yardımlar işyerine mal oluş kıymetine göre değerlendirilmiştir.

Bir yıllık ödemeler tutarı; üretimde, diğer işlerde ve toplam olarak verilmiştir.

**5. Girdi** : Satın ve devralınan mal ve hizmetlerin değeri, yılbaşı stok değerleri ( hammadde, yardımcı madde, ambalaj malzemesi ve yakıtlar ) ile dışarıdan satın alınan elektrik değeri toplamından, yılsonu stok değerlerinin (hammadde, yardımcı madde, ambalaj malzemesi ve yakıtlar ) çıkarılmasıyla elde edilmiştir.

1995 yılından itibaren üzerinde değişiklik yapılmadan alındığı gibi satılan mallara ait yılbaşı ve yılsonu stok değerleri girdi değerine dahil edilmemiştir.

The Census of the Manufacturing Industries and Business Establishments, comprising 1970 data, was conducted in 1971. In this census and the following annual surveys, size criterion used in the 1963 Census of the Manufacturing Industries and Business Establishments was employed. Census of the Manufacturing Industries and Business Establishments of 1981 comprises data of 1980

For the data presented in this section, International Standard Industry Classification of all Economic Activities Rev. 2 has been used.

For each economic activity, data presented are:

**Statistical unit**: The statistical unit of the manufacturing surveys is the establishment.

**Establishment**: A work place where single ownership or controlling status is established generally where one type of economic activity occurs where there is a register and accounting sources necessary to fill in the questionnaires.

**1. Number of Establishment** : Number of units which are consistent this definition are covered.

**2. Annual Average Number of Persons Engaged**: Average number of employees : Is the arithmetic average of the number of employees in February, May, August and November.

**3. Average number of persons engaged** : This figure is obtained by adding the number of working owners and partners and unpaid family workers, active in November in the establishment, to the annual average number of the employees for individual proprietorship, simple partnership, general partnership and limited partnership. Otherwise annual average number of employees and annual average number of persons engaged are equal.

**4. Annual payments to employees** : Includes , all payments in the form of wages and salaries and per diems gross of income tax, social security and pension fund premiums. It excludes social security and pension contributions and the like payable by the employer. It also includes overtime payments, bonuses, indemnities and payments in kind.

Annual payments are compiled for production workers and others in detail.

**5. Input** : The value of input is calculated by subtracting the value of the end-of-year stock ( raw materials, supplementary materials, packing materials and fuel ) from the total value of goods and services purchased or transferred, including electricity purchased and the beginning-of-year stock (raw materials, supplementary materials, packing materials and fuel).

The stock value of goods which are purchased to be resold without any further processing at the beginning and end of the year haven't been included in input since 1995.

**6. Çıktı :** Satışlar ve başkalarına yapılan hizmetler karşılığı elde edilen gelirler, yılsonu stok (üzerinde değişiklik yapılmadan alındığı gibi satılan mallar, mamul ve yarımamul ) değeri, yıl içinde dışarıya satılan elektrik değeri ile kendi personeli tarafından yapılan sabit kıymetler üretim değeri toplamından yılbaşı stok (üzerinde değişiklik yapılmadan alındığı gibi satılan mallar, mamul ve yarımamul ) değerlerinin çıkarılmasıyla elde edilmiştir.

1994 yılından itibaren faiz, kira ve sermaye katılım paylarının gelirleri çıktı değerine dahil edilmemiştir.

1995 yılından itibaren üzerinde değişiklik yapılmadan alındığı gibi satılan mallara ait yılbaşı ve yılsonu stok değerleri çıktı değerine dahil edilmiştir. Komisyon, ilan ve reklam gelirleri çıktı değerine dahil edilmemiştir.

**7. Katma değer :** " Çıktı " değerinden " Girdi " değerinin çıkartılması ile elde edilmiştir.

#### Sanayi Üretim İstatistikleri

1951 yılından bu yana her yıl imalat işyerlerinden bilgi toplamak üzere sanayi anketleri düzenlenmiş ve sonuçlar yayımlanmıştır. TÜİK, sanayi endeksleri için veriler toplamak amacıyla, 1966 yılından başlayarak yıllık anketlerin yanı sıra üçer aylık imalat anketleri düzenlemeye başlamıştır. Söz konusu anket, büyük sanayinin katma değer yönünden %90'ını temsil eden işyerlerinde uygulanmaktadır. Çeşitli sektörlerde bu orana ulaşmak için 25, 50 ve 100 kişi çalışan işyerleri kapsamaktadır. Bu anketlerin sonuçları kullanıcıların yararına sunulmaktadır.

**Sanayi Üretim Endeksi:** Sanayi sektöründe meydana gelen gelişmelerin kısa aralıklarla izlenebilmesi amacıyla, 1981 yılından bu yana üçer aylık dönemlere göre sanayi üretim endeksi hesaplanmaktadır. Endeksin hesaplanmasında kullanılan madde bazındaki üretim bilgileri, aylık maden istatistikleri ile yaklaşık 3500 büyük imalat sanayi işyerinde uygulanan üç aylık sanayi üretim anketleri ile derlenmektedir. Üç aylık sanayi üretim anketinden derlenen bilgiler 2005 yılından itibaren aylık olarak toplanmaya ve hesaplanmaya başlanmıştır. Enerji sektörünün hesaplanmasında ise, TEİAŞ'tan alınan elektrik üretim bilgisi kullanılmaktadır.

**Dönemlere göre kalitatif veriler:** Büyük imalat sanayi işyeri üst düzey yöneticilerinin, ekonomik durum hakkındaki görüşleri ile gelecek dönemlere ilişkin beklentilerinin belirlenmesi amacıyla, 1977 yılından itibaren yaklaşık 3500 işyerinde imalat sanayi üç aylık eğilim anketi uygulanmaktadır. Üç aylık eğilim anketi uygulaması 2005 yılından itibaren uygulamadan kaldırılarak aylık olarak yapılmaya başlanmıştır. Bu anket ile kapasite kullanım oranları, tam kapasite ile çalışmama nedenleri, üretim, satışlar, stoklar ve fiyatlara ilişkin kalitatif veriler derlenmektedir.

**6. Output :** The value of output is calculated by subtracting the value of the beginning of the year stock ( finished and semi-finished goods and goods purchased to be resold without any further processing) from the total of receipts from sales and services rendered to others, receipts from sales of transfers of electricity plus the value of the end-of-year stock (finished and semi-finished goods and goods purchased to be resold without any further processing) and the production value of fixed assets produced by the establishments staff for own use.

The value of revenue of interest ,rent and capital share are not included in output since 1994

The stock value of goods which are purchased to be resold without any further processing at the beginning and end of the year have been included in output since 1995. The value of revenue of advertisement, notices and commission have not been included in output since 1995.

**7. Value added :** Is obtained by subtracting the value of input from output.

#### Industrial Production Statistics

Beginning with 1951, annual surveys have been carried out to collect data from large establishments and the results have been published. In 1966 TURKSTAT also started to conduct quarterly surveys with the aim of collecting data for industrial production indexes. These surveys are conducted on 90 % of large scale manufacturing industries from a "value added" point of view. In order to achieve this ratio in different sectors, establishments employing 25, 50, 100 persons are covered. The results of these surveys are presented to our users.

**Industrial Production Index:** The industrial production index has been calculated since 1981 to analyze short-term developments in the industry sector. The production of commodities is monitored monthly through statistical surveys from 3500 large scale manufacturing industrial establishments. Data compiled from quarterly industrial production survey have been collected and calculated by monthly since 2005. Production of electricity, which is used to calculate the index of the energy sector, is provided by the Turkish Electricity Generation Transmission Corporation General Management.

**Quarterly qualitative data:** To obtain entrepreneurs' views concerning the present situation and expected developments, quarterly tendency surveys have been conducted since 1977 in 3500 large scale manufacturing industrial establishments. Quarterly tendency survey application has been cancelled and begun to compile by monthly since 2005. The qualitative data on the ratio of the capacity utilization, reasons for not working to full capacity, production, sales, stocks and prices are collected by this survey.



### 13.1 İmalat sanayiinde işyeri sayısı Number of establishments and employment

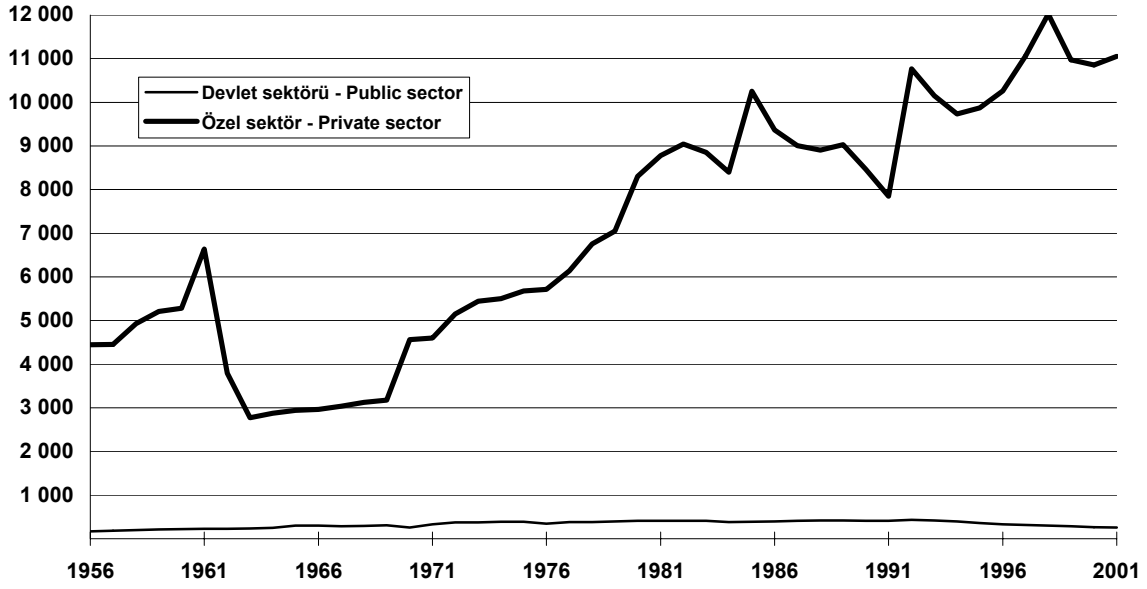

Kaynak - Source: 13.2, 13.3

### 13.2 Ücretle çalışanların yıllık ortalama sayısı Annual average number of employees

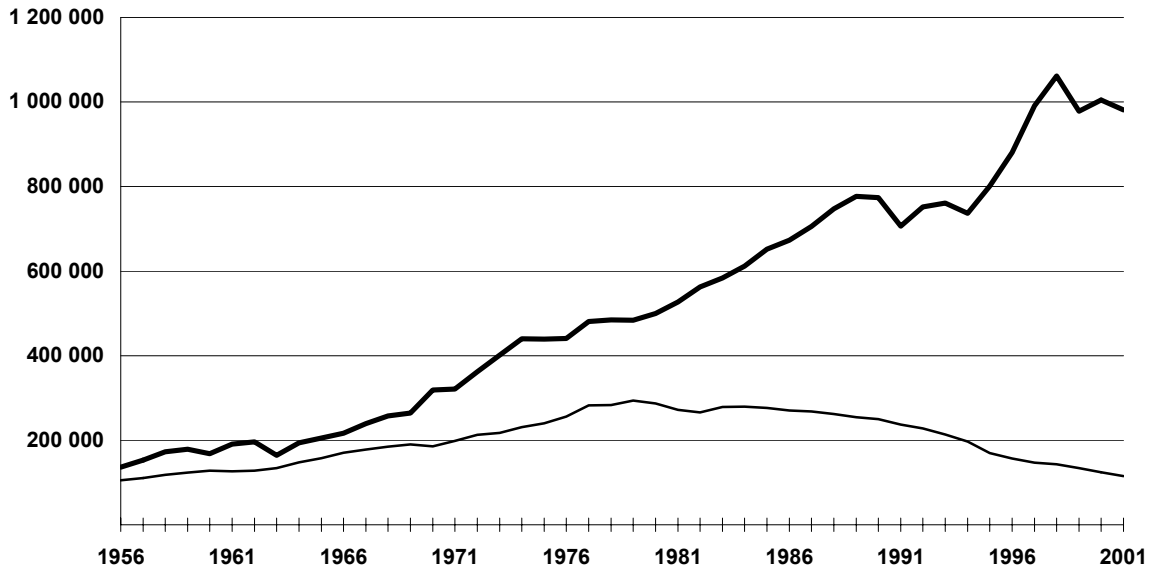

Kaynak - Source: 13.2, 13.3

Devlet sektörü - Public sector Özel sektör - Private sector

### 13.3 İmalat sanayiinde ücret ve katma değer Wage and value added in manufacturing

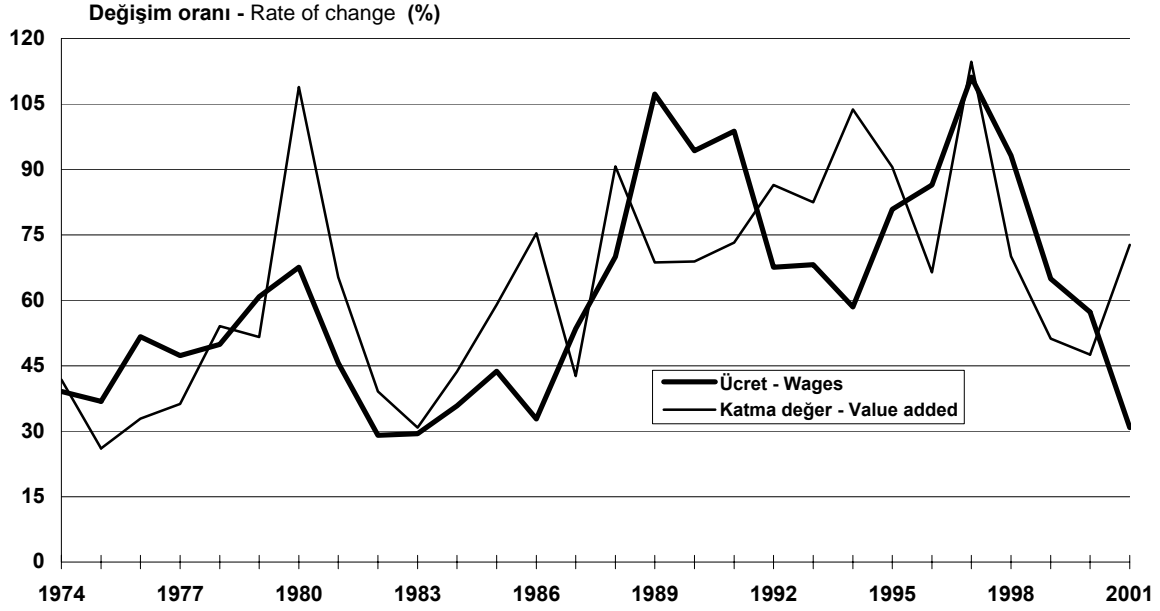

Kaynak - Source: 13.4

### 13.4 İmalat sanayiinde işyeri sayısı, istihdam Number of establishments and employment in manufacturing

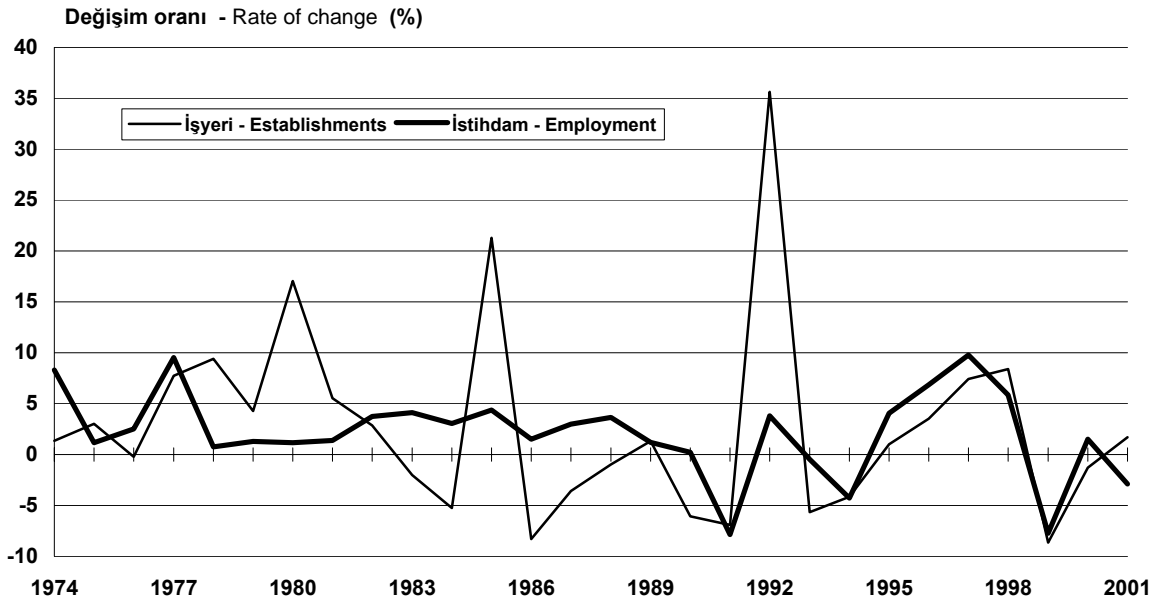

Kaynak - Source: 13.4

### 13.5 Sektörlere göre imalat sanayiinde işyeri sayısı Number of establishments in manufacturing by sectors

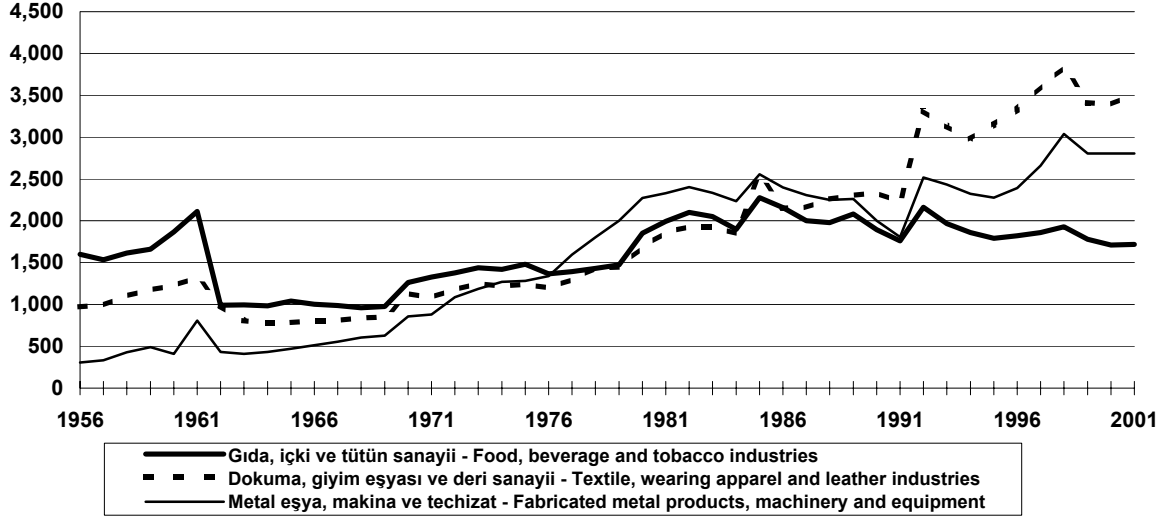

Kaynak - Source: 13.5; 13.6; 13.12

### 13.6 Sektörlere göre imalat sanayiinde istihdam Number of employment in manufacturing by sectors

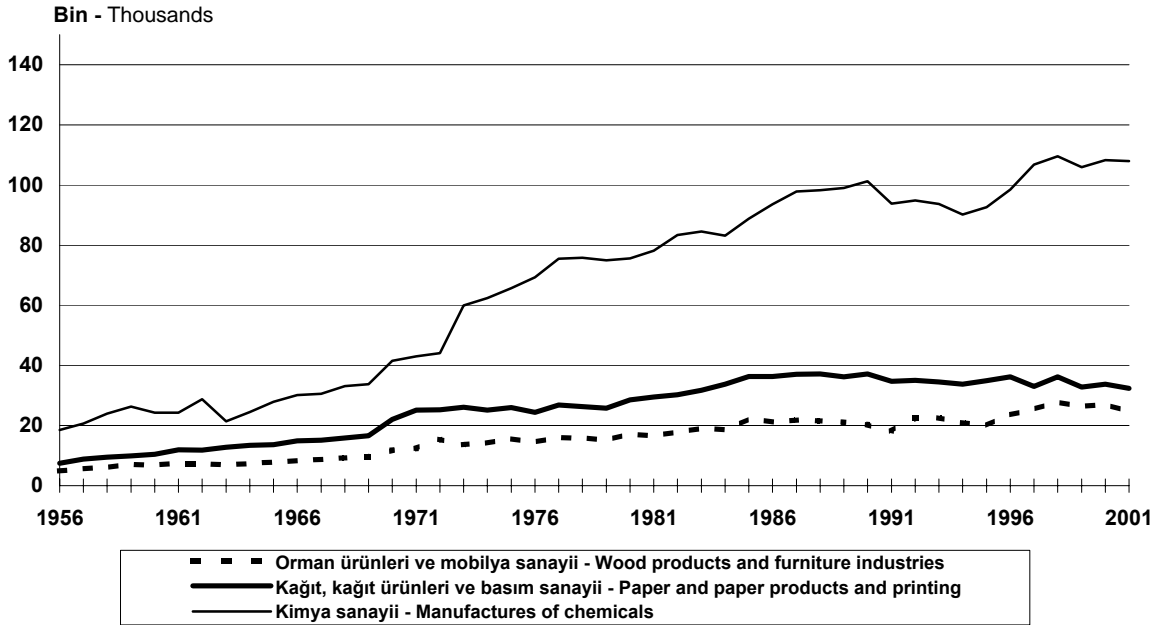

Kaynak - Source: 13.7; 13.8; 13.9

### 13.7 Petrol ürünleri üretimi

Production of petroleum products

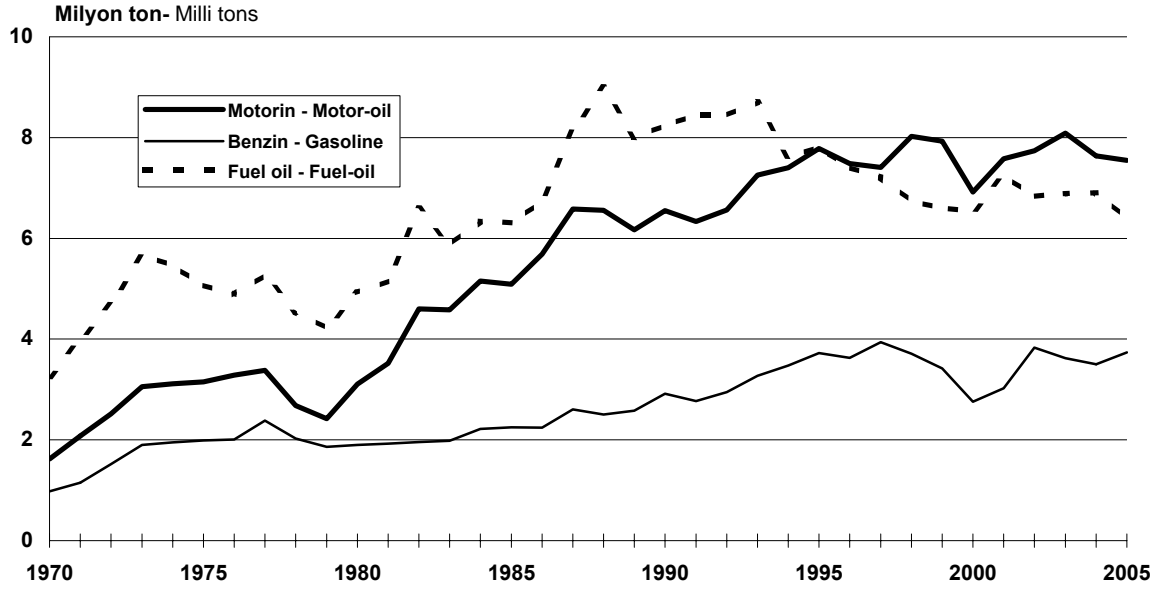

Kaynak - Source: 13.14

### 13.8 Petrol ürünleri üretimi değişim oranı

Rate of change of production of petroleum products

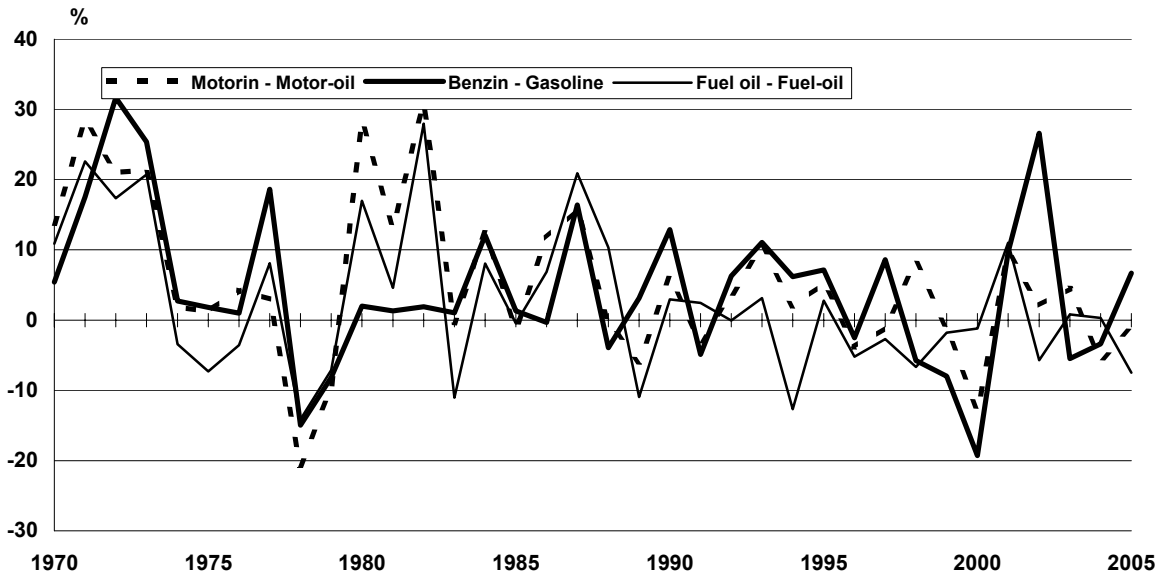

Kaynak - Source: 13.15

### 13.9 Ham demir ve çimento üretimi

Production of crude iron and cement

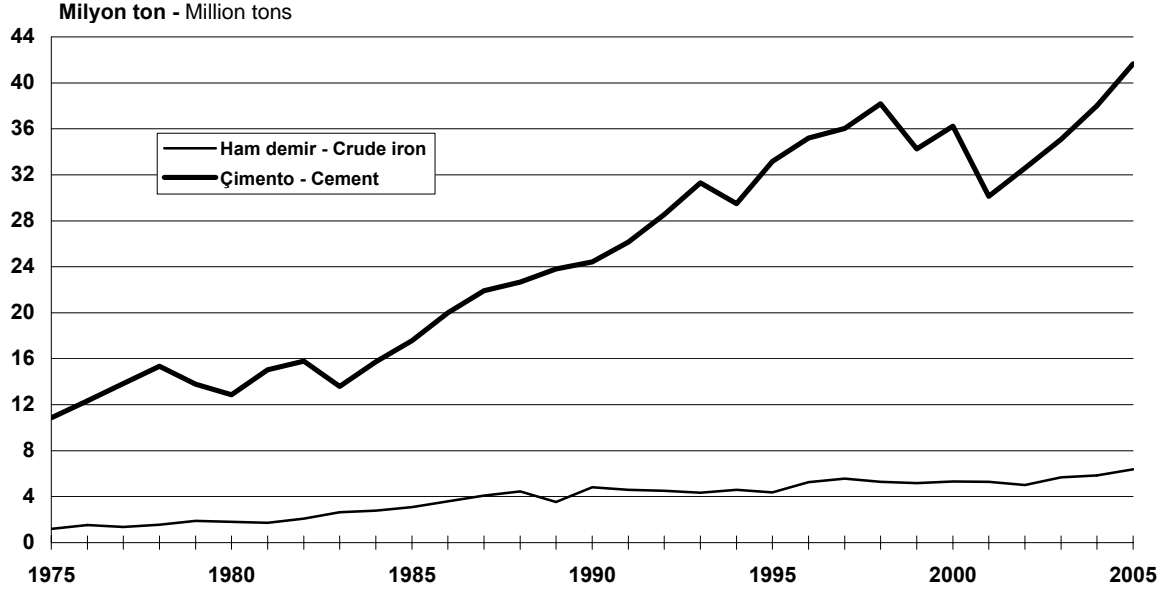

Kaynak - Source: 13.16; 13.22

### 13.10 Şeker üretimi

Sugar production

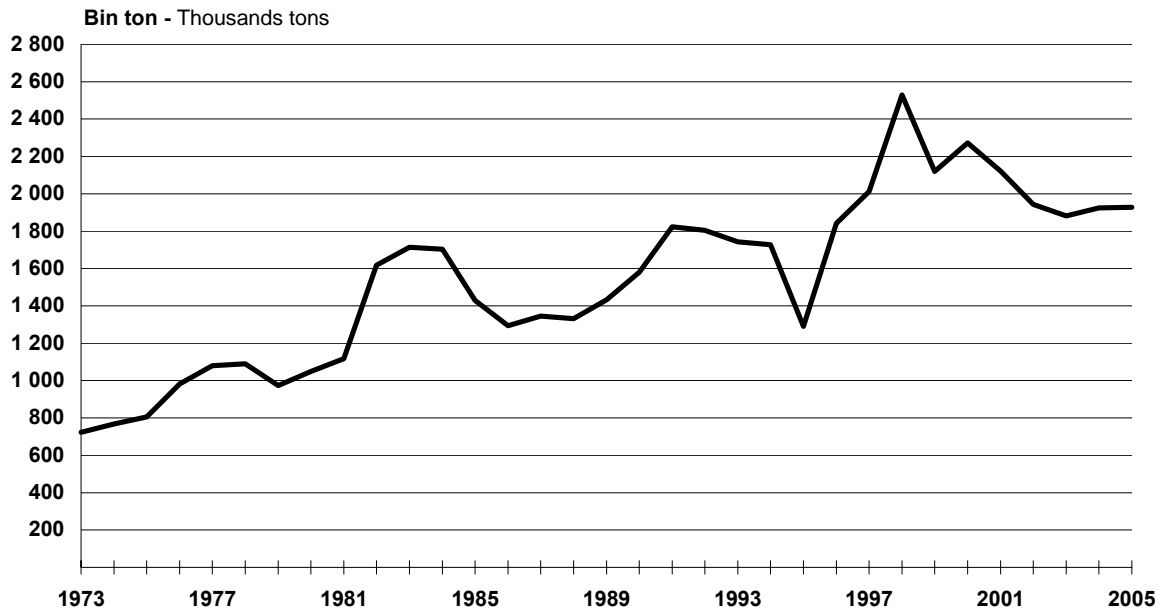

Kaynak-Source: 13.16

### 13.11 Kağıt mamülleri üretimi Paper products

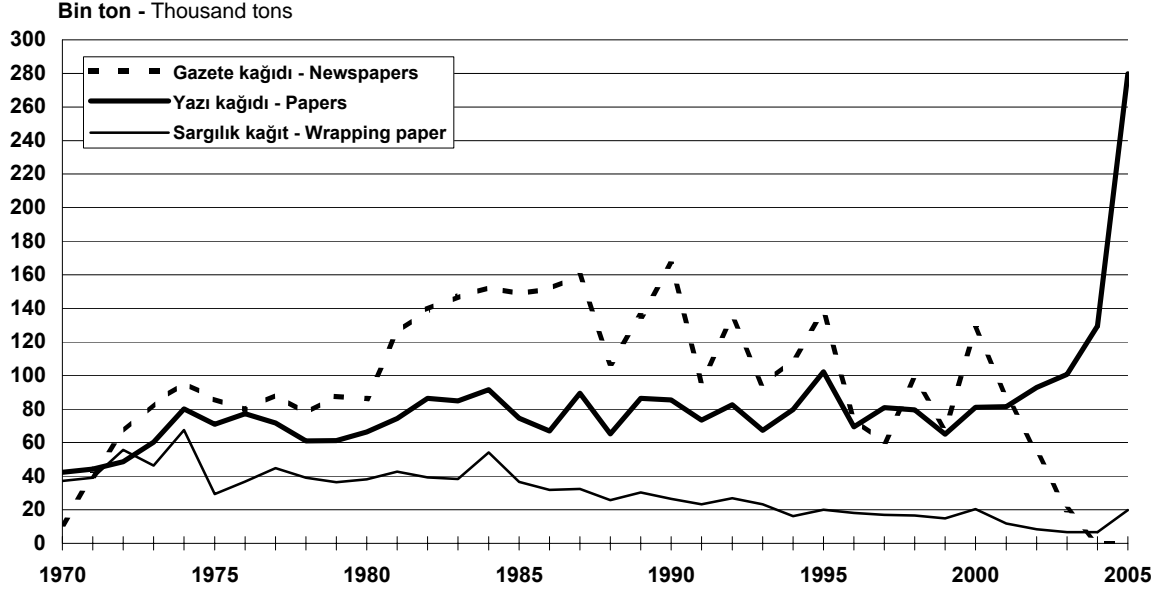

Kaynak - Source: 13.16

### 13.12 Levha, profil ve yuvarlak demir üretimi Plate, profile and bars production

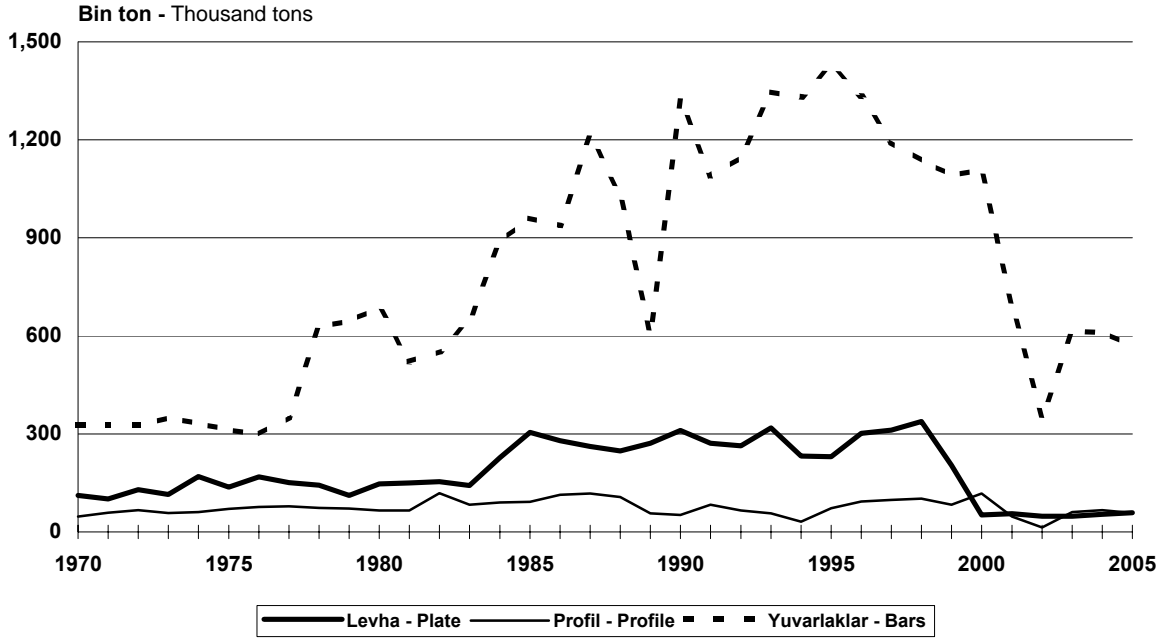

Kaynak - Source: 13.22

### 13.13 Alkollü içkiler üretimi Alcoholic beverages production

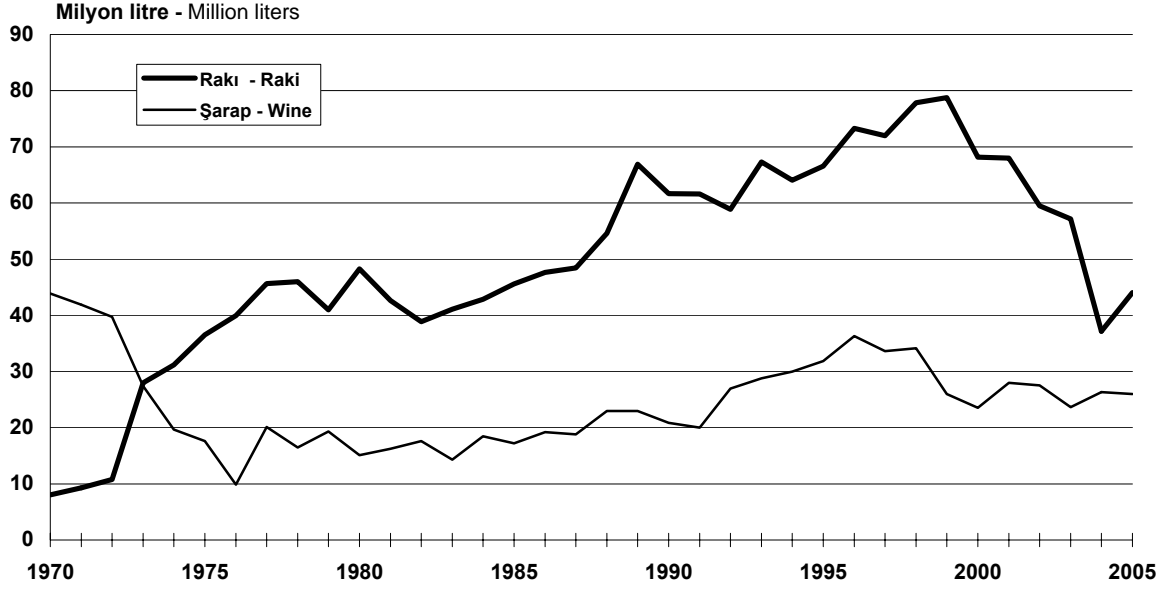

Kaynak - Source: 13.18

### 13.14 Alkollü içki üretimi Alcoholic beverages production

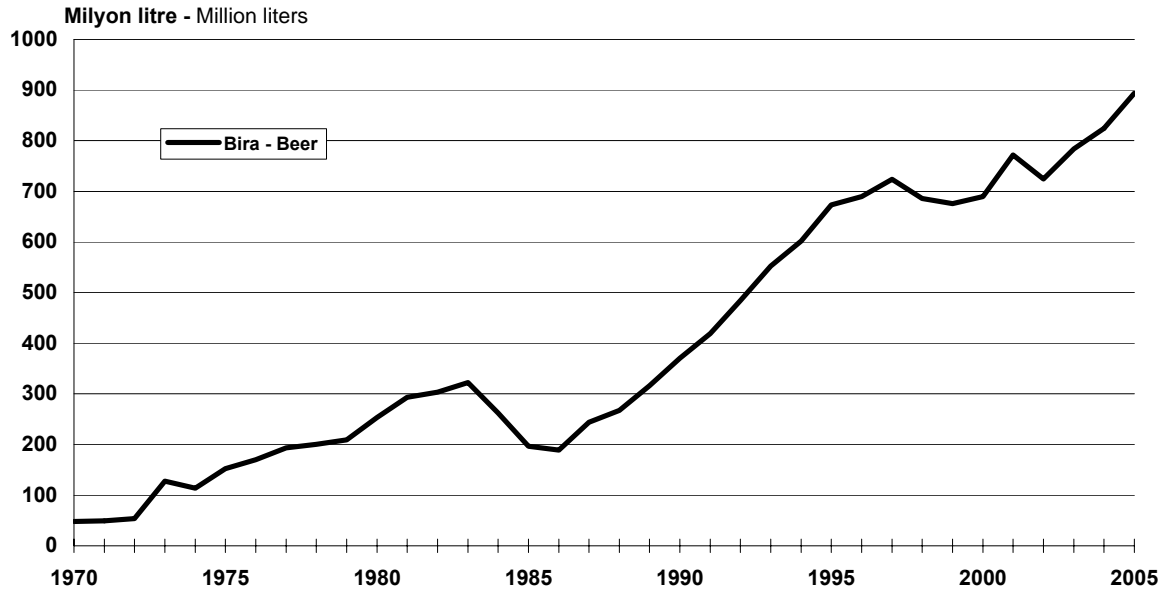

Kaynak - Source: 13.18

**13.15 Otomobil ve traktör üretimi**  
Production of automobile and tractor

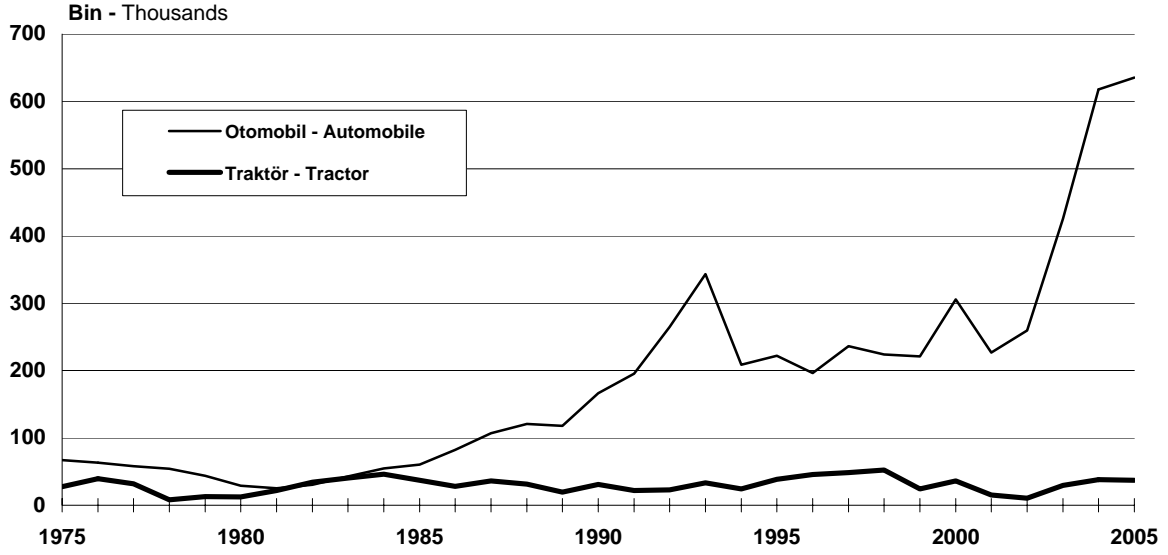

Kaynak - Source: 13.24

**13.16 Otobüs, minibüs ve kamyon üretimi**  
Production of bus, minibus and truck

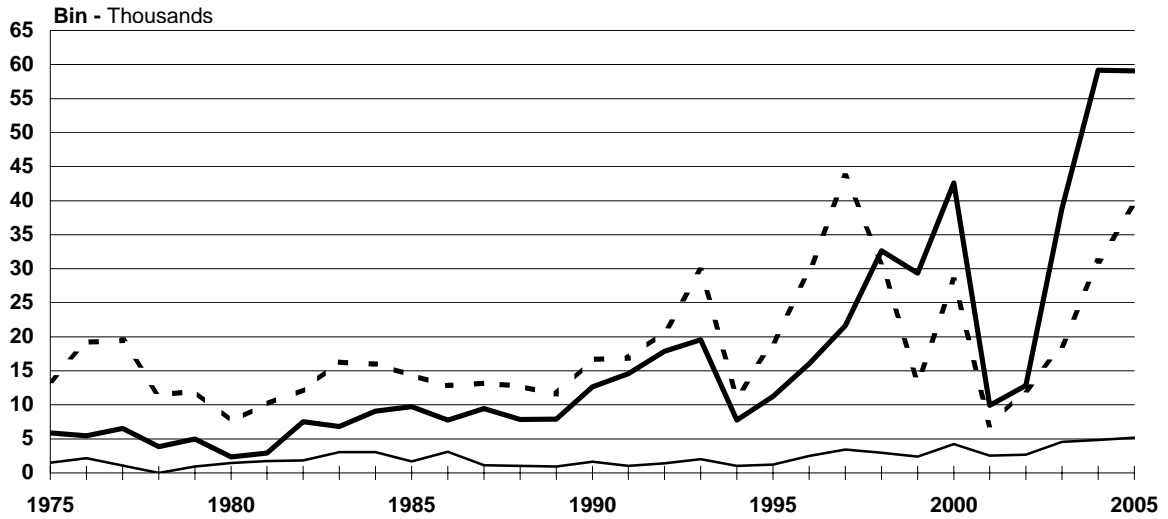

Kaynak - Source: 13.24

— Otobüs - Bus    — Minibüs - Minibus    - - - Kamyon - Truck



### 13.17 amařır makinesi ve buzdolabı üretimi

Washing machine and refrigerator production

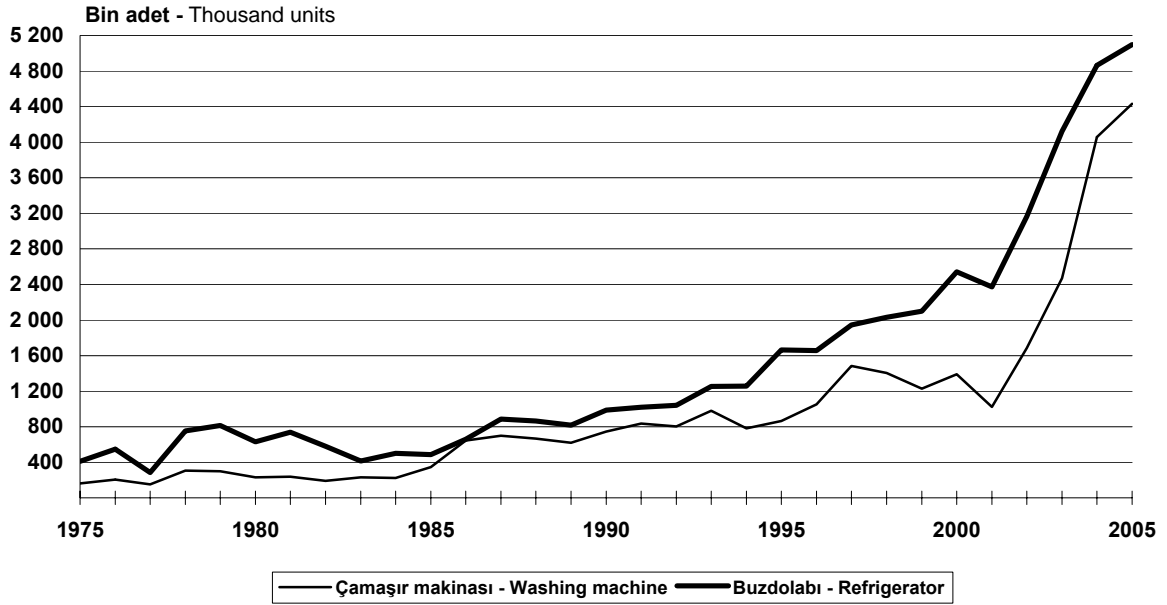

Kaynak - Source: 13.26

### 13.18 Televizyon (renkli) ve fırın üretimi

Television (colour) and oven production

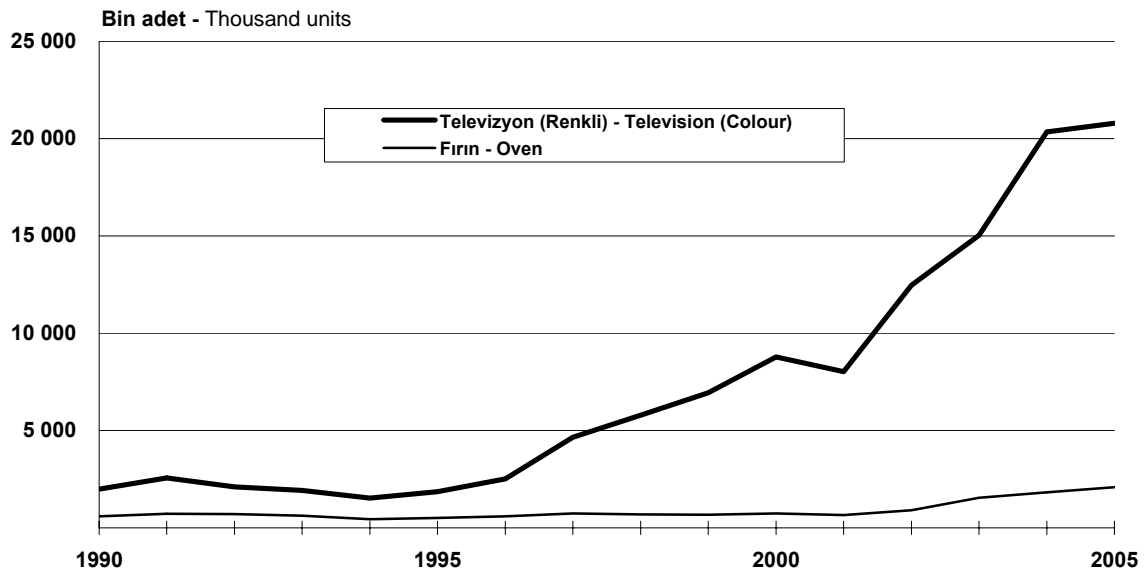

Kaynak - Source: 13.26

**13.19 Tekstil, giyim ve deri sanayiinde kapasite kullanım oranı**  
Rate of capacity utilization in textile, clothing and leather industries

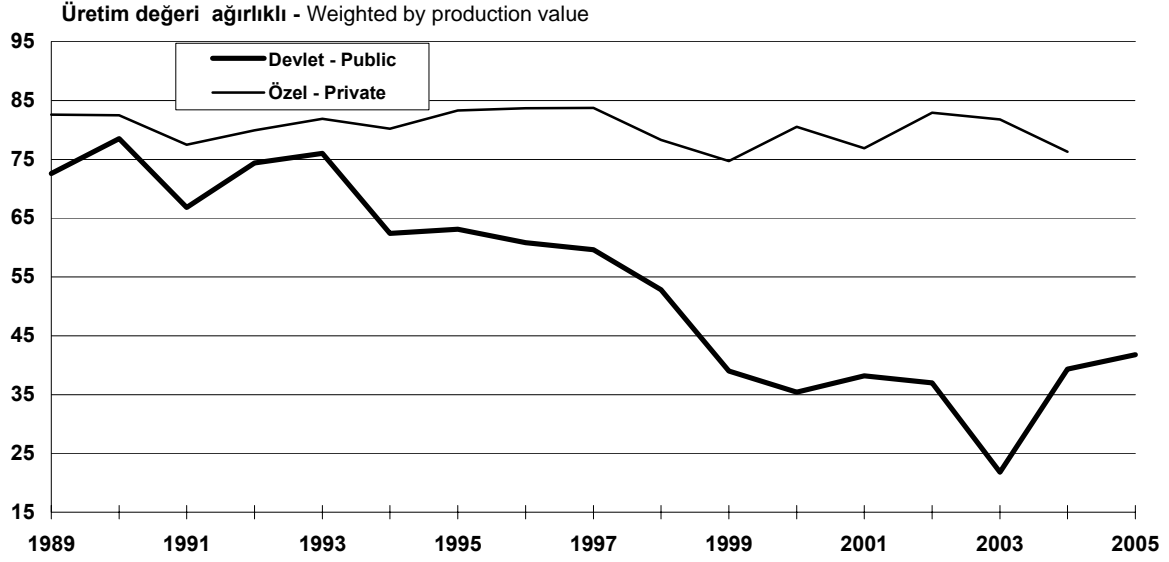

Kaynak - Source: 13.29, 13.30

**13.20 Kereste ve kereste ürünleri sanayiinde kapasite kullanım oranı**  
Rate of capacity utilization in manufactures of wood and wood products

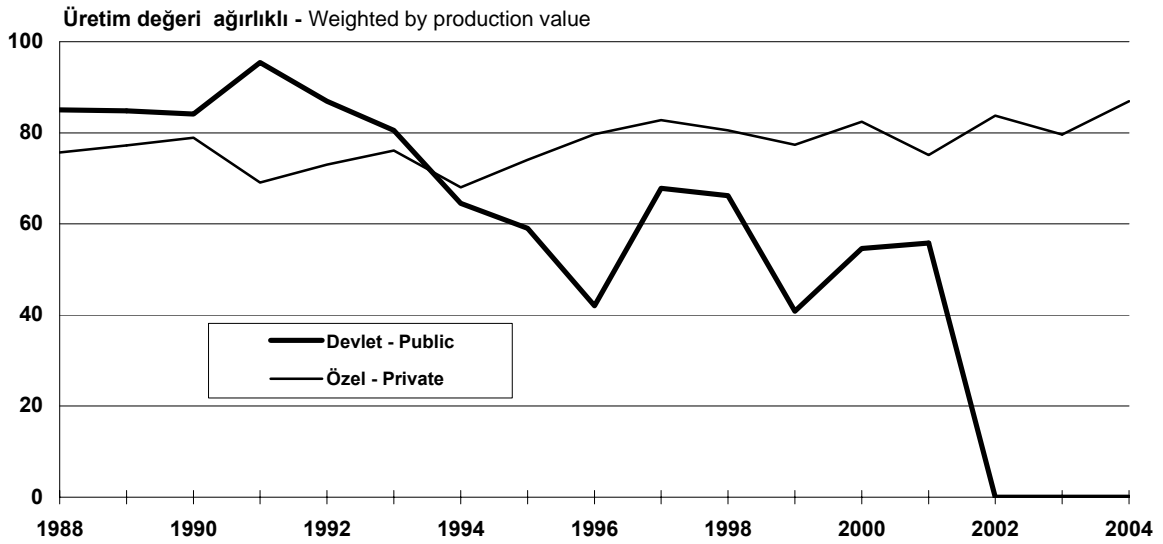

Kaynak - Source: 13.29, 13.30

### 13.21 Kağıt, kağıt ürünleri ve basım sanayiinde kapasite kullanım oranı

Rate of capacity utilization in paper, paper products and printing

Üretim değeri ağırlıklı - Weighted by production value

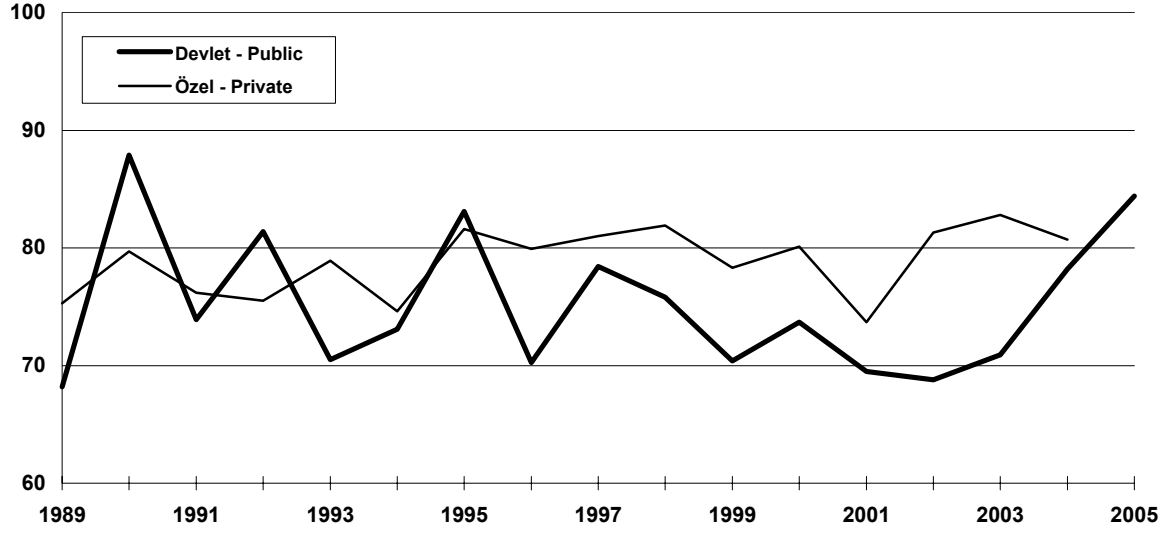

Kaynak - Source: 13.29, 13.30

### 13.22 Metal ana sanayiinde kapasite kullanım oranı

Rate of capacity utilization in basic metal industries

Üretim değeri ağırlıklı - Weighted by production value

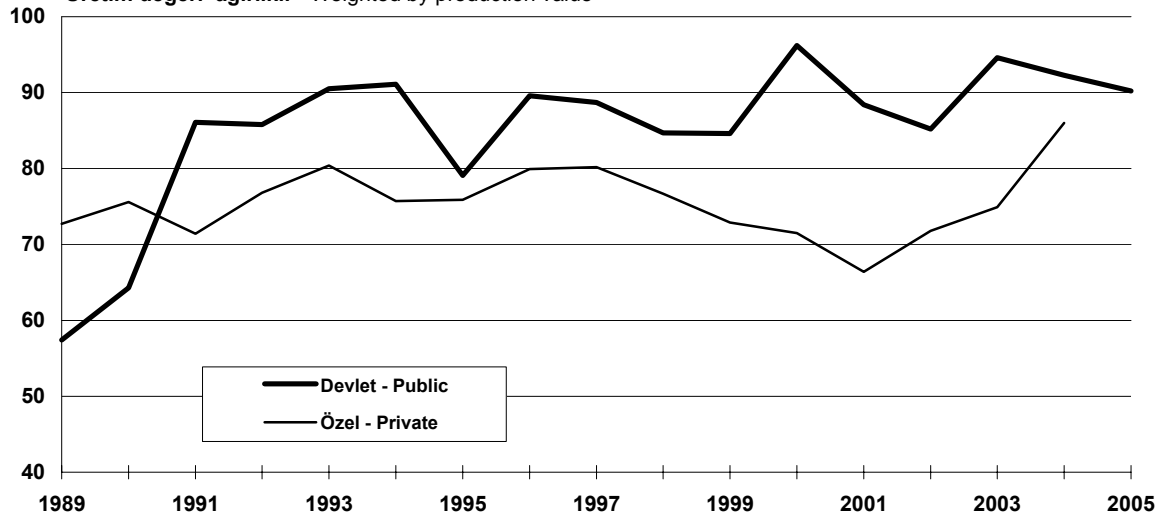

Kaynak - Source: 13.29, 13.30

### 13.1 İmalat sanayii, toplam

Manufacturing industry, total

Yıl Year	İşyeri sayısı Number of establishments	Ücretle	Çalışanların	Ücretle çalışan-	Girdi Input	Çıktı Output	Katma değer Value added
		çalışanların yıllık ortalama sayısı Annual average number of employees	Çalışanların yıllık ortalama sayısı Annual average number of persons engaged	lara yapılan yıllık ödeme Annual payments made to employees			
'000 000 TL							
1950	2 618	162 859	165 454	236	1 273	2 002	730
1951	2 747	174 828	177 273	275	1 555	2 421	866
1952	3 026	181 856	184 533	322	1 643	2 755	1 112
1953	3 504	207 210	210 860	410	1 991	3 357	1 367
1954	3 850	217 121	220 611	474	2 410	3 921	1 511
1955	4 262	234 202	237 806	567	3 161	5 029	1 868
1956	4 610	241 578	245 646	693	3 810	5 982	2 172
1957	4 632	263 935	268 080	903	4 869	7 794	2 925
1958	5 121	290 541	295 318	1 173	6 226	9 994	3 768
1959	5 419	301 635	304 428	1 556	8 326	13 697	5 371
1960	5 503	295 989	301 143	1 697	8 965	14 895	5 930
1961	6 864	316 839	322 449	1 873	9 599	15 757	6 158
1962	4 026	324 276	326 733	2 077	10 399	17 199	6 800
1963	3 012	298 965	304 604	2 075	13 000	19 636	6 636
1964	3 127	341 021	345 564	2 550	14 987	23 055	8 068
1965	3 243	362 163	366 508	3 096	16 679	27 676	10 997
1966	3 267	386 854	390 643	3 598	20 230	33 081	12 851
1967	3 328	416 464	420 112	4 323	23 672	40 593	16 921
1968	3 423	441 672	445 836	4 984	26 331	46 089	19 758
1969 (1)	4 122	472 863	478 137	6 186	30 844	54 994	24 150
1970	4 820	510 437	504 054	2 779	35 357	63 899	28 542
1971	4 931	525 908	519 283	5 058	46 656	84 328	37 673
1972	5 519	581 292	574 372	4 087	63 708	110 844	47 136
1973	5 812	626 472	618 720	7 209	87 073	139 283	52 211
1974	5 890	678 400	671 371	17 168	127 301	201 359	74 058
1975	6 068	686 205	678 580	15 942	164 813	258 165	93 352
1976	6 054	703 428	696 005	18 803	203 256	327 281	124 026
1977	6 522	770 530	762 798	27 741	274 942	443 940	168 998
1978	7 135	776 389	767 656	41 253	388 799	649 142	260 343
1979	7 441	786 489	777 926	99 871	633 294	1 027 851	394 556
1980	8 707	786 995	795 650	254 706	1 412 337	2 232 245	819 906
1981	9 191	797 721	806 279	368 177	2 276 714	3 627 079	1 350 387
1982	9 455	828 086	836 967	466 977	3 343 296	5 209 786	1 866 475
1983	9 265	862 308	871 503	612 310	4 773 112	7 239 233	2 466 095
1984	8 775	891 079	898 016	833 023	7 874 359	11 376 633	3 502 261
1985	10 647	927 596	936 740	1 201 042	12 153 822	17 810 656	5 656 857
1986	9 764	943 997	951 512	1 594 583	16 056 543	25 973 663	9 917 165
1987	9 414	973 535	979 805	2 446 598	26 613 312	40 754 324	14 141 062
1988	9 322	1 009 492	1 015 432	4 158 697	45 590 666	72 549 369	26 958 754
1989	9 445	1 021 439	1 027 353	8 618 249	78 225 814	123 685 926	45 460 058
1990	8 871	1 023 669	1 028 196	16 741 105	119 664 592	196 440 783	76 776 204
1991	8 258	943 268	946 838	33 268 129	188 544 331	321 538 864	132 994 531
1992	11 201	979 098	984 936	55 743 602	341 448 808	589 380 970	247 932 162
1993	10 567	974 505	979 480	93 713 252	608 905 930	1 061 218 687	452 312 757
1994	10 127	932 885	936 921	148 466 305	1 292 665 157	2 216 291 999	923 626 842
1995	10 229	970 677	973 933	268 444 533	2 788 941 023	4 543 864 665	1 754 923 642
1996	10 590	1 037 140	1 039 913	500 300 987	4 760 443 358	7 679 764 734	2 919 321 376
1997	11 372	1 138 115	1 140 557	1 055 941 477	9 951 809 619	16 215 628 183	6 263 818 564
1998	12 326	1 205 190	1 207 403	2 039 408 617	16 924 939 872	27 577 738 765	10 652 798 893
1999	11 261	1 112 228	1 113 836	3 362 733 988	24 802 433 453	40 907 361 189	16 104 927 736
2000	11 118	1 128 992	1 130 488	5 288 877 144	42 793 383 724	66 532 186 374	23 738 802 650
2001	11 311	1 095 765	1 096 817	6 919 618 604	71 349 264 325	112 363 474 541	41 014 210 216

(1) Tahmin.

(1) Estimate.

**13.2 İmalat sanayii, devlet sektörü**  
Manufacturing industry, public sector

Yıl Year	İşyeri sayısı Number of establishments	Ücretle	Çalışanların	Ücretle çalışan-	Girdi Input '000 000 TL	Çıktı Output	Katma değer Value added
		çalışanların	Çalışanların	lara yapılan			
		yıllık ortalama sayısı Annual average number of employees	ortalama sayısı Annual average number of persons engaged	yıllık ödeme Annual payments made to employees			
1950	103	76 033	76 033	140	502	930	428
1951	111	83 871	83 871	161	617	1 130	513
1952	115	82 115	82 115	180	628	1 310	682
1953	149	86 331	86 331	221	724	1 486	762
1954	146	86 161	86 161	244	842	1 606	764
1955	156	94 473	94 473	286	1 111	2 048	937
1956	167	105 520	105 520	352	1 384	2 406	1 022
1957	183	110 799	110 799	428	1 607	2 907	1 301
1958	195	117 852	117 852	528	2 287	3 986	1 699
1959	214	123 144	123 144	736	3 150	6 069	2 919
1960	219	127 988	127 988	833	3 453	6 958	3 505
1961	226	126 225	126 225	857	3 057	6 208	3 151
1962	231	128 028	128 028	1 002	3 650	7 230	3 580
1963	238	134 383	134 385	1 060	5 175	8 673	3 498
1964	251	147 391	147 391	1 253	5 668	9 828	4 161
1965	299	157 288	157 288	1 527	6 514	12 382	5 868
1966	304	170 160	170 160	1 828	8 060	14 932	6 872
1967	289	177 597	177 597	2 128	8 806	18 665	9 859
1968	296	184 402	184 402	2 263	9 304	20 922	11 618
1969 (1)	275	184 923	184 923	2 712	10 385	23 940	13 554
1970	254	185 444	185 444	1 198	11 467	26 957	15 490
1971	330	198 264	198 264	2 189	15 510	36 613	21 103
1972	371	212 375	212 375	1 518	20 076	44 537	24 461
1973	371	217 456	217 456	1 714	26 197	51 494	25 297
1974	389	231 139	231 139	6 743	43 260	80 468	37 207
1975	392	239 805	239 805	7 206	52 760	99 949	47 190
1976	342	255 599	255 599	8 139	70 011	114 087	44 076
1977	379	282 030	282 030	12 333	94 542	161 962	67 420
1978	382	282 874	282 874	15 477	127 079	214 338	87 258
1979	395	294 013	294 013	33 724	211 215	344 800	133 586
1980	408	287 189	287 189	117 716	556 997	889 357	332 368
1981	412	271 473	271 474	159 674	849 818	1 471 087	621 267
1982	409	265 859	265 859	191 905	1 317 482	2 131 854	814 361
1983	410	278 681	278 625	240 285	1 760 649	2 671 939	911 298
1984	382	278 928	278 877	301 117	2 787 548	3 991 972	1 204 416
1985	392	276 019	276 019	400 666	4 219 665	6 370 805	2 151 140
1986	398	270 594	270 594	509 147	4 299 758	8 243 715	3 943 965
1987	410	267 821	267 821	754 072	7 311 961	11 743 640	4 431 667
1988	417	262 148	262 148	1 193 450	11 263 186	20 432 024	9 168 815
1989	417	254 474	254 474	2 808 984	18 703 737	34 641 089	15 937 344
1990	410	249 762	249 762	5 252 097	29 883 258	53 895 641	24 012 363
1991	413	237 127	237 127	11 700 815	43 758 087	85 539 892	41 781 825
1992	433	227 560	227 560	19 728 912	70 723 564	143 185 450	72 461 886
1993	416	213 524	213 524	31 391 528	115 448 596	231 420 365	115 971 769
1994	393	196 591	196 591	53 371 071	252 184 034	477 750 231	225 566 197
1995	358	169 954	169 954	71 263 542	446 796 597	874 773 733	427 977 136
1996	331	156 512	156 512	107 954 742	841 054 101	1 529 464 090	688 409 989
1997	316	146 945	146 945	217 601 162	1 526 049 473	2 954 205 080	1 428 155 607
1998	301	143 403	143 403	383 063 715	2 366 282 765	4 860 594 315	2 494 311 550
1999	289	133 698	133 698	686 812 652	3 931 149 473	7 466 970 947	3 535 821 474
2000	263	124 483	124 483	1 116 295 659	7 543 102 501	12 371 929 430	4 828 826 929
2001	258	114 885	114 885	1 419 962 456	10 427 271 140	19 586 036 355	9 158 765 215

(1) Tahmin.

(1) Estimate.

### 13.3 İmalat sanayii, özel sektör

Manufacturing industry, private sector

Yıl Year	İşyeri sayısı Number of establishments	Ücretle	Çalışanların	Ücretle çalışan-	Girdi Input '000 000 TL	Çıktı Output	Katma değer Value added
		çalışanların yıllık ortalama sayısı Annual average number of employees	Çalışanların yıllık ortalama sayısı Annual average number of persons engaged	lara yapılan yıllık ödeme Annual payments made to employees			
1950	2 515	86 826	89 421	96	771	1 073	302
1951	2 636	90 957	93 402	114	938	1 291	353
1952	2 911	99 741	102 418	143	1 015	1 445	430
1953	3 355	120 879	124 529	189	1 266	1 871	604
1954	3 704	130 960	134 450	231	1 568	2 315	747
1955	4 106	139 729	143 333	281	2 050	2 981	931
1956	4 443	136 058	140 126	341	2 426	3 577	1 151
1957	4 449	153 136	157 281	475	3 262	4 886	1 624
1958	4 926	172 689	177 466	645	3 939	6 009	2 069
1959	5 205	178 491	181 284	820	5 175	7 628	2 452
1960	5 284	168 001	173 155	864	5 512	7 937	2 425
1961	6 638	190 614	196 224	1 015	6 542	9 549	3 007
1962	3 795	196 248	198 705	1 075	6 749	9 969	3 220
1963	2 774	164 582	170 219	1 015	7 825	10 963	3 138
1964	2 876	193 630	198 173	1 297	9 319	13 227	3 908
1965	2 944	204 875	209 220	1 569	10 165	15 294	5 130
1966	2 963	216 694	220 483	1 770	12 170	18 149	5 980
1967	3 039	238 867	242 515	2 196	14 866	21 928	7 062
1968	3 127	257 270	261 434	2 721	17 027	25 166	8 139
1969 (1)	3 847	287 940	293 214	2 721	20 459	31 054	10 596
1970	4 566	324 993	318 610	1 581	23 890	36 942	13 052
1971	4 601	327 644	321 019	2 869	31 145	47 715	16 570
1972	5 148	368 917	361 997	2 568	43 632	66 307	22 675
1973	5 441	409 016	401 264	5 494	60 876	87 789	26 913
1974	5 501	447 261	440 232	10 425	84 040	120 891	36 851
1975	5 676	446 400	438 775	8 736	112 053	158 216	46 163
1976	5 712	447 829	440 406	10 664	133 244	213 194	79 950
1977	6 143	488 500	480 768	15 408	180 400	281 978	101 578
1978	6 753	493 515	484 782	25 775	261 720	434 804	173 084
1979	7 046	492 476	483 913	66 147	422 080	683 051	260 971
1980	8 299	499 806	508 461	136 990	855 340	1 342 888	487 538
1981	8 779	526 248	534 805	208 503	1 426 896	2 155 992	729 120
1982	9 046	562 227	571 108	275 072	2 025 814	3 077 932	1 052 114
1983	8 855	583 627	592 878	372 025	3 012 463	4 567 294	1 554 797
1984	8 393	612 151	619 139	531 906	5 086 811	7 384 661	2 297 845
1985	10 255	651 577	660 721	800 376	7 934 157	11 439 851	3 505 717
1986	9 366	673 403	680 918	1 085 436	11 756 785	17 729 948	5 973 200
1987	9 004	705 714	711 984	1 692 526	19 301 351	29 010 684	9 709 395
1988	8 905	747 344	753 284	2 965 247	34 327 480	52 117 345	17 789 939
1989	9 028	766 965	772 879	5 809 265	59 522 077	89 044 837	29 522 714
1990	8 461	773 907	778 434	11 489 008	89 781 334	142 545 142	52 763 841
1991	7 845	706 141	709 711	21 567 314	144 786 244	235 998 972	91 212 706
1992	10 768	751 538	757 376	36 014 690	270 725 244	446 195 520	175 470 276
1993	10 151	760 981	765 956	62 321 724	493 457 334	829 798 322	336 340 988
1994	9 734	736 294	740 330	95 095 234	1 040 481 123	1 738 541 768	698 060 645
1995	9 871	800 723	803 979	197 180 991	2 342 144 426	3 669 090 932	1 326 946 506
1996	10 259	880 628	883 401	392 346 245	3 919 389 257	6 150 300 644	2 230 911 387
1997	11 056	991 170	993 612	838 340 315	8 425 760 146	13 261 423 103	4 835 662 957
1998	12 025	1 061 787	1 064 000	1 656 344 902	14 558 657 107	22 717 144 450	8 158 487 343
1999	10 972	978 530	980 138	2 675 921 336	20 871 283 980	33 440 390 242	12 569 106 262
2000	10 855	1 004 509	1 006 005	4 172 581 485	35 250 281 223	54 160 256 944	18 909 975 721
2001	11 053	980 880	981 932	5 499 656 148	60 921 993 185	92 777 438 186	31 855 445 001

(1) Tahmin

(1) Estimate.

### 13.4 İmalat sanayiinde; işyeri, istihdam, ücret ve katma değer yıllık değişim oranları

Annual rate of change of establishments, employment, wages and value added in manufacturing

Yıl	İşyeri	İstihdam	Ücret	Katma değer
Year	Establishments	Employment	Wages	Value added
1951	4.9	7.1	16.7	18.7
1952	10.2	4.1	17.2	28.3
1953	15.8	14.3	27.2	22.9
1954	9.9	4.6	15.7	10.5
1955	10.7	7.8	19.7	23.7
1956	8.2	3.3	22.2	16.3
1957	0.5	9.1	30.3	34.7
1958	10.6	10.2	29.9	28.8
1959	5.8	3.1	32.7	42.5
1960	1.6	-1.1	9.1	10.4
1961	24.7	7.1	10.4	3.8
1962	-41.3	1.3	10.9	10.4
1963	-25.2	-6.8	-0.1	-2.4
1964	3.8	13.4	22.9	21.6
1965	3.7	6.1	21.4	36.3
1966	0.7	6.6	16.2	16.9
1967	1.9	7.5	20.1	31.7
1968	2.9	6.1	15.3	16.8
1969	20.4	7.2	24.1	22.2
1970	16.9	5.4	-55.1	18.2
1971	2.3	3.0	82.0	32.0
1972	11.9	10.6	-19.2	25.1
1973	5.3	7.7	76.4	10.8
1974	1.3	8.5	138.1	41.8
1975	3.0	1.1	-7.1	26.1
1976	-0.2	2.6	17.9	32.9
1977	7.7	9.6	47.5	36.3
1978	9.4	0.6	48.7	54.1
1979	4.3	1.3	142.1	51.6
1980	17.0	2.3	155.0	107.8
1981	5.6	1.3	44.5	64.7
1982	2.9	3.8	26.8	38.2
1983	-2.0	4.1	31.1	32.1
1984	-5.3	3.0	36.0	42.0
1985	21.3	4.3	44.2	61.5
1986	-8.3	1.6	32.8	75.3
1987	-3.6	3.0	53.4	42.6
1988	-1.0	3.6	70.0	90.6
1989	1.3	1.2	107.2	68.6
1990	-6.1	0.1	94.3	68.9
1991	-6.9	-7.9	98.7	73.2
1992	35.6	4.0	67.6	86.4
1993	-5.7	-0.6	68.1	82.4
1994	-4.2	-4.3	58.4	104.2
1995	1.0	4.0	80.8	90.0
1996	3.5	6.8	86.4	66.4
1997	7.4	9.7	111.1	114.6
1998	8.4	5.9	93.1	70.1
1999	-8.6	-7.7	64.9	51.2
2000	-1.3	1.5	57.3	47.4
2001	1.7	-3.0	30.8	72.8

**13.5 Gıda, içki ve tütün sanayii**  
Food, beverage and tobacco industries

Yıl Year	İşyeri sayısı Number of establishments	Çalışanların yıllık ortalama sayısı Annual average number of persons engaged	Ücretle		Girdi Input ' 000 000 TL	Çıktı Output	Katma değer Value added
			çalışanlara yapılan yıllık ödeme Annual payments made to employees				
1950	1 023	53 467	59		655	984	329
1951	1 137	66 508	74		781	1 153	372
1952	1 211	61 742	81		792	1 233	441
1953	1 395	75 222	108		966	1 452	486
1954	1 448	75 800	126		1 171	1 733	561
1955	1 547	81 447	153		1 484	2 215	731
1956	1 598	86 102	191		1 781	2 610	829
1957	1 533	85 026	225		2 319	3 392	1 072
1958	1 616	88 001	275		2 778	4 018	1 240
1959	1 659	86 331	361		3 786	5 696	1 910
1960	1 868	88 174	401		4 050	6 428	2 378
1961	2 113	94 947	433		4 128	6 270	2 142
1962	990	90 878	440		4 050	6 159	2 109
1963	994	79 111	455		5 439	7 362	1 923
1964	982	97 084	583		6 068	8 577	2 508
1965	1 042	105 726	808		6 903	10 488	3 585
1966	1 004	106 751	855		8 235	12 137	3 902
1967	987	110 027	968		9 711	14 981	5 270
1968	962	115 047	1 132		9 991	15 523	5 532
1969 (1)	1 113	118 821	1 359		11 128	17 628	6 500
1970	1 264	120 705	714		12 266	19 733	7 467
1971	1 329	123 364	1 487		16 023	27 625	11 603
1972	1 378	140 773	996		20 136	32 589	12 453
1973	1 440	140 007	543		26 062	36 801	10 739
1974	1 419	158 528	2 783		35 278	50 977	15 699
1975	1 482	148 289	7 717		46 766	71 079	24 312
1976	1 367	148 195	6 194		59 091	84 070	24 979
1977	1 391	165 251	7 309		71 319	105 882	34 563
1978	1 432	172 000	6 385		93 608	141 355	47 747
1979	1 474	181 232	25 998		157 369	227 864	70 495
1980	1 851	188 160	53 840		295 705	446 742	151 045
1981	1 992	176 945	75 167		514 781	767 771	252 990
1982	2 099	180 134	91 080		682 880	1 099 494	416 588
1983	2 050	186 901	120 219		945 750	1 419 672	473 906
1984	1 898	195 042	158 914		1 516 101	2 238 810	722 694
1985	2 277	193 432	213 814		2 162 865	3 344 591	1 181 710
1986	2 158	193 965	272 861		3 000 235	4 685 547	1 685 308
1987	2 000	189 223	391 039		4 271 274	6 680 429	2 409 142
1988	1 978	188 637	591 978		7 576 527	12 015 413	4 438 903
1989	2 083	197 304	1 374 115		14 050 991	21 642 324	7 591 281
1990	1 894	188 373	2 715 201		21 931 185	34 342 847	12 411 666
1991	1 762	183 371	5 647 964		38 019 568	63 474 274	25 454 694
1992	2 163	184 759	10 272 795		68 768 617	112 069 022	43 300 405
1993	1 966	177 593	16 819 756		121 507 797	198 092 087	76 584 290
1994	1 860	168 911	27 590 531		257 316 381	395 877 185	138 560 804
1995	1 791	168 734	45 326 633		520 215 013	793 106 931	272 891 918
1996	1 823	172 578	77 643 216		957 915 038	1 433 663 982	475 748 944
1997	1 860	177 470	157 397 532		2 002 411 889	2 752 490 664	750 078 775
1998	1 930	186 808	315 465 925		3 617 838 195	5 220 645 558	1 602 807 363
1999	1 780	179 367	563 168 342		5 245 553 312	7 869 122 712	2 623 569 400
2000	1 711	174 577	861 163 801		7 606 884 593	11 324 141 788	3 717 257 195
2001	1 718	166 514	1 119 886 689		12 136 592 803	19 459 554 859	7 322 962 056

(1) Tahmin.

(1) Estimate.



**13.6 Dokuma, giyim eşyası ve deri sanayii**  
Textile, wearing apparel and leather industries

Yıl Year	İşyeri sayısı Number of establishments	Çalışanların yıllık ortalama sayısı Annual average number of persons engaged	Ücretle		Girdi Input ' 000 000 TL	Çıktı Output	Katma değer Value added
			çalışanlara yapılan yıllık ödeme Annual payments made to employees				
1950	526	58 459	81		357	562	204
1951	564	57 073	96		463	722	259
1952	616	63 445	116		484	802	318
1953	694	68 778	144		500	957	458
1954	796	76 300	169		612	1 144	532
1955	954	80 067	191		838	1 442	604
1956	971	81 961	231		1 001	1 684	683
1957	991	93 448	320		1 336	2 302	966
1958	1 102	104 276	437		1 743	2 922	1 180
1959	1 174	106 796	538		2 026	3 453	1 427
1960	1 223	103 450	565		2 025	3 341	1 316
1961	1 319	106 861	595		2 317	3 747	1 429
1962	986	108 653	645		2 303	3 875	1 572
1963	808	101 701	607		2 903	4 432	1 529
1964	786	110 284	712		3 083	4 932	1 849
1965	783	107 444	772		3 243	5 292	2 050
1966	809	112 835	886		3 679	6 091	2 411
1967	812	120 202	1 047		4 273	6 881	2 608
1968	838	123 946	1 133		4 649	7 679	3 030
1969 (1)	984	131 334	1 389		5 728	9 318	3 589
1970	1 130	137 202	401		6 808	10 957	4 148
1971	1 082	136 607	906		8 780	14 371	5 591
1972	1 178	145 921	1 222		12 024	19 358	7 334
1973	1 246	153 775	2 286		15 160	23 805	8 645
1974	1 219	152 037	4 625		22 498	32 709	10 211
1975	1 243	169 056	3 221		28 083	39 625	11 542
1976	1 197	164 826	3 934		30 227	52 849	22 622
1977	1 296	178 727	5 056		42 401	70 332	27 931
1978	1 436	182 692	10 360		54 839	99 350	44 511
1979	1 448	178 581	18 704		94 948	166 684	71 735
1980	1 688	185 807	43 507		164 687	289 334	124 631
1981	1 867	193 606	71 755		302 943	484 033	181 125
1982	1 928	203 733	86 298		434 614	689 277	254 639
1983	1 925	217 105	118 088		697 619	1 061 058	363 405
1984	1 845	226 052	163 238		1 061 049	1 615 576	554 536
1985	2 550	235 548	232 566		1 658 937	2 491 010	832 055
1986	2 152	237 887	320 154		2 586 488	3 824 549	1 238 086
1987	2 159	256 199	501 903		4 328 912	6 606 930	2 278 013
1988	2 256	278 744	942 491		7 450 896	11 464 204	4 013 330
1989	2 303	292 863	1 773 374		13 467 588	20 269 059	6 801 472
1990	2 333	296 119	3 106 268		19 567 633	31 079 412	11 511 773
1991	2 228	262 491	6 253 775		30 299 607	49 527 419	19 227 832
1992	3 316	288 759	9 658 165		62 351 365	100 934 738	38 583 373
1993	3 133	292 231	16 905 478		105 956 662	172 217 831	66 261 169
1994	2 976	289 149	26 663 370		281 574 062	441 246 859	159 672 797
1995	3 148	319 167	53 792 310		589 196 207	881 784 964	292 588 757
1996	3 334	357 935	113 572 982		971 606 447	1 472 007 756	500 401 309
1997	3 610	398 865	241 402 708		2 097 129 646	3 171 964 989	1 074 835 343
1998	3 837	416 940	439 993 190		3 531 285 134	5 411 107 987	1 879 822 853
1999	3 414	370 649	698 201 676		4 855 301 089	7 378 163 855	2 522 862 766
2000	3 391	386 151	1 071 953 069		7 863 853 125	11 799 804 737	3 935 951 612
2001	3 517	388 333	1 411 321 276		14 088 457 235	21 304 244 302	7 215 787 067

(1) Tahmin.

(1) Estimate.

**13.7 Orman ürünleri ve mobilya sanayii**  
Wood products and furniture industries

Yıl Year	İşyeri sayısı Number of establishments	Çalışanların yıllık ortalama sayısı Annual average number of persons engaged	Ücretle		Girdi Input ' 000 000 TL	Çıktı Output	Katma değer Value added
			çalışanlara yapılan yıllık ödeme Annual payments made to employees				
1950	234	3 819	4		18	28	11
1951	244	3 848	5		19	32	13
1952	244	4 119	6		22	37	15
1953	256	3 989	6		26	41	15
1954	261	4 477	7		31	51	20
1955	276	4 823	10		44	68	24
1956	426	4 945	11		63	94	31
1957	445	5 642	16		78	121	43
1958	469	6 030	21		92	161	70
1959	431	7 116	32		147	212	65
1960	424	6 827	32		153	228	75
1961	596	7 431	36		155	239	85
1962	403	7 233	38		171	276	105
1963	134	6 898	41		180	297	118
1964	138	7 329	47		190	302	113
1965	135	7 889	56		211	338	127
1966	134	8 328	64		254	418	164
1967	134	8 731	74		293	481	188
1968	141	9 234	82		353	528	175
1969 (1)	200	10 531	102		473	725	252
1970	258	11 401	41		592	921	329
1971	276	11 921	46		685	1 081	396
1972	305	15 038	153		1 067	1 776	709
1973	260	13 235	228		1 221	1 893	671
1974	267	13 857	185		1 564	2 447	883
1975	273	15 272	175		1 728	2 970	1 242
1976	233	14 143	148		2 480	4 377	1 896
1977	250	15 659	607		3 833	7 233	3 400
1978	282	15 572	1 109		4 873	9 279	4 406
1979	276	14 834	1 618		7 820	13 714	5 894
1980	352	17 172	3 756		15 923	26 110	10 202
1981	329	16 590	5 166		25 565	38 480	12 901
1982	357	17 745	6 477		35 552	52 515	16 967
1983	359	19 021	8 744		53 833	78 726	24 893
1984	327	18 625	11 590		78 695	113 740	35 044
1985	497	21 677	17 134		137 062	208 638	71 582
1986	423	21 200	22 385		210 962	304 680	93 717
1987	394	21 838	35 348		371 179	552 925	181 747
1988	357	21 489	58 562		602 197	898 184	295 997
1989	343	21 038	116 694		897 036	1 349 048	452 009
1990	315	20 299	217 894		1 503 625	2 251 209	747 580
1991	286	18 121	436 890		2 251 656	3 445 407	1 193 748
1992	477	22 620	845 883		4 933 840	7 846 991	2 913 151
1993	443	22 546	1 519 514		9 284 231	14 831 704	5 547 473
1994	418	20 946	2 234 140		15 551 249	23 485 246	7 933 997
1995	413	19 991	3 333 854		32 938 930	52 191 640	19 252 710
1996	419	23 483	7 137 956		68 875 601	103 815 417	34 939 816
1997	473	25 371	13 369 013		118 691 099	191 072 208	72 381 109
1998	499	27 751	26 412 310		222 728 612	356 792 727	134 064 115
1999	447	26 374	44 852 139		353 922 612	569 111 385	215 188 773
2000	433	27 054	67 735 651		556 381 745	912 616 493	356 234 748
2001	462	24 721	87 304 616		758 753 220	1 148 237 270	389 484 050

(1) Tahmin.

(1) Estimate.

### 13.8 Kağıt, kağıt ürünleri ve basım sanayii

Paper and paper products, printing and publishing industries

Yıl Year	İşyeri sayısı Number of establishments	Çalışanların yıllık ortalama sayısı Annual average number of persons engaged	Ücretle çalışanlara yapılan yıllık ödeme Annual payments made to employees	Girdi Input ' 000 000 TL	Çıktı Output	Katma değer Value added
1950	92	5 418	10	28	48	20
1951	70	5 055	11	34	60	27
1952	78	5 496	14	34	71	37
1953	99	6 400	17	37	79	41
1954	112	6 445	18	48	102	54
1955	126	6 933	20	65	122	57
1956	139	7 458	29	71	149	78
1957	150	8 882	41	82	190	108
1958	164	9 449	43	103	233	131
1959	170	9 890	69	188	352	165
1960	194	10 422	81	198	455	257
1961	256	11 907	99	185	486	301
1962	114	11 828	107	204	520	316
1963	147	12 727	125	305	656	351
1964	159	13 374	140	370	783	412
1965	150	13 599	161	397	731	333
1966	152	14 892	194	396	914	518
1967	149	15 170	226	608	1 167	559
1968	155	15 907	252	765	1 405	640
1969 (1)	204	18 947	321	916	1 871	955
1970	253	21 711	100	1 067	2 338	1 271
1971	266	24 831	128	1 559	2 879	1 321
1972	273	24 957	74	2 041	3 795	1 753
1973	290	25 779	201	2 681	4 607	1 926
1974	284	24 844	370	3 128	6 037	2 910
1975	305	25 708	201	4 253	7 355	3 102
1976	274	24 084	- 95	4 865	8 549	3 683
1977	297	26 564	918	8 357	15 356	7 000
1978	297	26 043	1 938	14 038	22 781	8 743
1979	307	25 521	2 270	19 025	30 230	11 205
1980	367	28 508	11 467	39 713	61 953	22 241
1981	395	29 472	14 469	73 606	108 936	35 310
1982	384	30 284	20 495	104 736	159 580	54 835
1983	384	31 735	26 111	123 799	201 063	77 241
1984	372	33 709	35 104	218 331	327 680	109 348
1985	454	36 336	52 038	346 969	553 429	206 463
1986	422	36 319	66 005	477 279	740 187	262 899
1987	401	36 996	104 600	860 603	1 310 509	449 922
1988	376	37 189	161 415	1 310 377	2 140 594	830 228
1989	359	36 144	379 528	2 253 779	3 680 767	1 426 988
1990	341	37 122	713 729	3 297 633	5 938 212	2 640 595
1991	312	34 653	1 303 971	5 370 693	9 577 476	4 206 786
1992	395	35 049	2 189 885	10 922 794	18 305 703	7 382 909
1993	365	34 476	3 530 632	23 421 006	40 215 733	16 794 727
1994	355	33 750	5 836 928	46 769 266	82 656 908	35 887 642
1995	354	34 902	10 525 044	111 955 593	169 150 723	57 195 130
1996	371	36 153	19 164 220	170 212 344	272 893 189	102 680 845
1997	379	32 964	36 334 418	347 290 824	535 583 524	188 292 700
1998	428	36 194	70 772 619	419 786 557	717 110 753	297 324 196
1999	382	32 804	126 699 912	755 313 807	1 217 722 267	462 408 460
2000	395	33 713	203 332 325	1 426 615 159	2 152 758 838	726 143 679
2001	407	32 383	258 161 036	1 791 257 878	2 831 107 700	1 039 849 822

(1) Tahmin.

(1) Estimate.

**13.9 Kimya sanayii, petrol, kömür, kauçuk ve plastik mamülleri sanayii**  
Chemical, petroleum, coal, rubber and plastic products industries

Yıl Year	İşyeri sayısı Number of establishments	Çalışanların yıllık ortalama sayısı Annual average number of persons engaged	Ücretle		Girdi Input ' 000 000 TL	Çıktı Output	Katma değer Value added
			çalışanlara yapılan yıllık ödeme Annual payments made to employees				
1950	364	11 580	16		112	166	55
1951	375	11 546	19		126	190	64
1952	419	13 383	22		152	226	74
1953	501	17 248	33		219	329	110
1954	535	15 605	33		257	379	122
1955	561	17 856	44		369	534	165
1956	611	18 525	58		456	666	210
1957	643	20 619	76		558	875	317
1958	701	23 978	95		743	1 191	449
1959	796	26 289	138		1 010	1 594	584
1960	758	24 260	146		1 073	1 658	585
1961	907	24 305	162		1 058	1 738	680
1962	658	28 696	217		1 615	2 449	834
1963	272	21 357	195		1 462	2 334	872
1964	298	24 486	230		1 686	2 608	922
1965	299	27 938	301		2 182	3 619	1 438
1966	296	30 084	353		2 700	5 124	2 423
1967	314	30 515	407		2 735	6 492	3 757
1968	309	33 098	475		3 269	7 805	4 537
1969 (1)	343	37 322	641		3 803	9 422	5 619
1970	376	41 181	483		4 337	11 039	6 702
1971	389	42 622	667		6 785	14 988	8 203
1972	445	43 574	439		8 962	19 700	10 738
1973	637	59 172	831		14 527	28 135	13 608
1974	660	61 627	2 837		26 410	47 857	21 446
1975	707	64 860	1 116		35 503	59 535	24 032
1976	804	68 385	1 844		44 566	67 141	22 574
1977	804	74 626	1 444		60 008	89 580	29 573
1978	854	74 938	9 261		87 132	135 877	48 745
1979	883	74 065	17 008		152 854	238 951	86 097
1980	1 009	75 553	32 646		471 798	700 006	228 211
1981	1 070	78 163	45 085		715 671	1 158 745	443 059
1982	1 096	83 394	59 288		1 113 900	1 673 537	559 629
1983	1 037	84 510	75 172		1 525 684	2 256 889	731 235
1984	975	83 165	99 867		2 594 344	3 472 420	878 057
1985	1 020	88 807	146 138		3 927 899	5 386 445	1 458 548
1986	970	93 548	210 646		4 106 734	7 646 173	3 539 435
1987	939	97 843	333 765		7 857 727	11 415 316	3 557 601
1988	890	98 249	572 545		12 917 035	20 575 890	7 658 872
1989	821	99 014	1 251 681		21 878 156	35 078 900	13 200 751
1990	822	101 262	2 536 073		31 940 455	54 704 906	22 764 471
1991	758	93 742	4 820 252		44 926 219	81 671 187	36 744 971
1992	947	94 838	8 209 106		71 936 424	141 110 022	69 173 598
1993	918	93 718	13 606 553		114 698 543	231 119 170	116 420 627
1994	905	90 172	23 438 003		263 239 057	510 103 629	246 864 572
1995	902	92 602	43 675 317		555 869 578	1 083 027 262	527 157 684
1996	932	98 483	75 651 007		995 809 966	1 817 281 512	821 471 546
1997	1 005	106 781	160 553 219		1 889 621 482	3 680 171 471	1 790 549 989
1998	1 082	109 513	314 916 106		2 893 371 310	5 885 995 134	2 992 623 824
1999	1 024	105 941	535 156 013		4 762 143 714	9 773 044 950	5 010 901 236
2000	1 021	108 293	858 164 226		9 730 684 300	16 275 010 159	6 544 325 859
2001	1 072	107 903	1 209 038 225		20 730 602 444	33 101 683 859	12 371 081 415

(1) Tahmin.

(1) Estimate.

**13.10 Taş ve toprağa dayalı sanayii**  
Non-metallic mineral products industries

Yıl Year	İşyeri sayısı Number of establishments	Çalışanların yıllık ortalama sayısı Annual average number of persons engaged	Ücretle çalışanlara yapılan yıllık ödeme Annual payments made to employees	Girdi Input ' 000 000 TL	Çıktı Output	Katma değer Value added
1950	101	6 792	10	16	42	26
1951	117	7 000	11	18	42	24
1952	195	8 566	14	22	59	37
1953	249	9 738	19	27	77	50
1954	361	11 114	23	32	101	69
1955	393	12 289	28	49	131	82
1956	420	12 739	35	66	153	87
1957	386	14 028	44	75	183	108
1958	453	17 406	68	152	318	166
1959	473	17 218	82	181	428	247
1960	404	17 670	93	229	472	242
1961	573	19 188	103	256	531	275
1962	270	19 878	121	263	615	353
1963	137	20 040	130	308	681	373
1964	175	22 268	163	352	846	494
1965	186	23 071	182	381	981	600
1966	185	25 941	225	476	1 179	703
1967	193	27 886	277	609	1 325	716
1968	209	31 127	345	750	1 810	1 060
1969 (1)	264	33 979	434	969	2 244	1 275
1970	318	36 831	523	1 187	2 677	1 490
1971	304	37 598	610	1 574	3 557	1 983
1972	355	41 348	795	2 094	4 634	2 539
1973	376	44 092	217	3 074	5 760	2 687
1974	377	47 854	623	4 386	8 009	3 623
1975	385	49 586	146	5 583	9 966	4 383
1976	379	45 318	452	5 256	11 912	6 656
1977	437	54 954	1 114	8 759	19 511	10 752
1978	489	58 909	1 566	15 433	33 576	18 143
1979	512	58 767	2 163	24 433	47 240	22 807
1980	596	59 258	16 435	60 798	116 885	56 087
1981	610	60 000	24 117	97 928	193 252	95 342
1982	614	60 532	34 185	149 543	265 181	115 635
1983	596	62 167	42 077	166 594	315 509	148 929
1984	576	65 062	61 423	268 251	471 931	203 667
1985	681	71 317	102 745	463 991	834 898	370 922
1986	650	73 826	123 896	709 589	1 391 878	682 307
1987	639	76 786	187 081	1 082 136	2 275 279	1 193 144
1988	647	81 795	346 407	1 911 929	3 966 264	2 054 326
1989	724	82 594	712 039	3 085 232	6 402 703	3 317 474
1990	686	77 554	1 504 808	4 615 801	10 839 415	6 223 615
1991	671	69 511	2 428 742	7 364 969	16 594 797	9 229 806
1992	860	70 334	4 260 654	13 195 382	31 022 787	17 827 405
1993	827	65 977	6 565 752	22 773 215	57 526 918	34 753 703
1994	832	65 048	10 435 851	49 315 949	119 650 925	70 334 976
1995	840	66 228	19 866 582	101 642 402	221 064 386	119 421 984
1996	841	67 972	36 321 249	183 827 147	383 557 934	199 730 787
1997	876	73 804	74 290 583	382 234 317	805 116 459	422 882 142
1998	954	79 589	142 131 727	700 959 169	1 444 943 727	743 984 558
1999	884	78 045	231 792 927	1 002 739 841	2 149 832 959	1 147 093 118
2000	855	73 812	338 620 930	1 559 673 532	3 195 717 643	1 636 044 111
2001	805	68 087	419 032 238	2 451 476 455	4 914 110 781	2 462 634 326

(1) Tahmin.

(1) Estimate.

**13.11 Metal ana sanayii**  
Basic metal industries

Yıl Year	İşyeri sayısı Number of establishments	Çalışanların yıllık ortalama sayısı Annual average number of persons engaged	Ücretle çalışanlara yapılan yıllık ödeme Annual payments made to employees	Girdi Input ' 000 000 TL	Çıktı Output	Katma değer Value added
1950	50	5 582	14	34	59	25
1951	38	6 289	16	48	97	49
1952	40	6 663	18	65	153	88
1953	51	6 035	18	107	188	82
1954	57	6 148	23	127	169	42
1955	67	8 553	37	172	245	73
1956	72	8 130	36	212	308	96
1957	83	10 765	49	234	324	89
1958	99	12 189	66	298	534	236
1959	119	13 863	93	490	958	468
1960	115	14 728	116	630	1 126	496
1961	176	14 687	121	715	1 113	398
1962	94	12 942	131	739	1 229	491
1963	38	12 475	125	807	1 258	451
1964	60	14 684	169	1 073	1 668	595
1965	77	19 042	233	1 481	2 748	1 267
1966	79	20 930	298	1 614	2 490	876
1967	74	25 913	396	1 650	3 000	1 350
1968	85	27 959	461	1 922	3 928	2 006
1969 (1)	123	29 520	550	2 497	5 015	2 518
1970	160	31 081	639	3 073	6 103	3 030
1971	169	34 300	793	3 596	6 936	3 341
1972	222	37 295	976	4 844	8 958	4 114
1973	286	49 250	1 339	8 005	12 809	4 803
1974	305	55 499	2 891	12 341	19 950	7 609
1975	305	56 053	1 013	12 401	20 077	7 676
1976	317	79 701	2 565	18 377	32 142	13 765
1977	385	81 703	8 240	29 288	52 248	22 960
1978	375	80 998	1 475	47 743	84 912	37 169
1979	463	80 378	10 457	61 442	103 647	42 204
1980	492	74 612	35 371	143 646	225 118	81 475
1981	496	75 307	51 520	204 121	313 049	108 939
1982	483	77 069	61 270	339 746	466 873	127 132
1983	480	77 414	76 725	488 193	690 833	202 644
1984	445	78 679	101 106	856 702	1 184 036	327 344
1985	491	80 903	136 304	1 489 663	1 973 798	484 138
1986	476	82 172	185 946	2 152 063	2 886 680	734 640
1987	461	82 838	271 121	3 204 461	4 535 965	1 331 522
1988	460	86 363	457 406	5 987 269	8 791 203	2 803 949
1989	446	85 465	1 062 877	10 537 651	15 434 977	4 897 326
1990	385	84 298	1 945 310	14 330 017	19 548 281	5 218 249
1991	348	75 221	4 491 123	20 403 459	29 707 434	9 303 984
1992	421	71 016	6 949 567	34 983 257	50 503 132	15 519 875
1993	376	69 280	10 968 939	67 684 015	101 096 527	33 412 512
1994	345	63 321	17 183 581	153 809 558	239 195 229	85 385 671
1995	403	64 291	25 164 602	332 670 935	448 896 346	116 225 411
1996	374	58 162	44 658 875	442 314 737	618 982 419	176 667 682
1997	390	64 399	92 032 262	1 003 074 059	1 551 946 208	548 872 149
1998	429	66 506	168 567 799	1 619 756 308	2 205 528 904	585 772 596
1999	404	60 340	271 986 441	2 428 790 816	3 258 733 352	829 942 536
2000	383	60 733	452 759 926	4 012 591 720	5 364 511 077	1 351 919 357
2001	391	55 357	578 870 674	5 927 727 786	8 144 820 613	2 217 092 827

(1) Tahmin.

(1) Estimate.

**13.12 Metal eşya, makina ve teçhizat, ulaşım aracı, ilmi ve mesleki ölçme aletleri sanayii**  
 Fabricated metal products, machinery and equipment, transportation vehicle, scientific  
 and professional measuring and controlling equipment industries

Yıl Year	İşyeri sayısı Number of establishments	Çalışanların yıllık ortalama sayısı Annual average number of persons engaged	Ücretle		Girdi Input * 000 000 TL	Çıktı Output	Katma değer Value added
			çalışanlara yapılan yıllık ödeme Annual payments made to employees				
1950	186	19 870	41		51	109	58
1951	166	19 424	42		65	121	57
1952	185	20 666	50		71	169	98
1953	216	22 798	62		107	226	119
1954	223	24 027	72		128	231	103
1955	278	24 964	84		136	257	121
1956	308	24 748	98		154	299	145
1957	334	28 439	128		177	388	211
1958	430	32 026	159		282	561	279
1959	491	34 568	231		455	924	469
1960	411	33 642	249		567	1 112	545
1961	809	40 472	308		725	1 526	801
1962	433	43 630	359		981	1 953	972
1963	409	47 970	383		1 535	2 512	977
1964	434	51 969	478		2 052	3 146	1 094
1965	472	57 602	551		1 763	3 260	1 498
1966	513	66 315	688		2 725	4 469	1 744
1967	556	76 316	880		3 606	5 943	2 336
1968	606	83 612	1 047		4 398	6 990	2 592
1969 (1)	733	90 493	1 307		4 983	8 109	3 126
1970	859	96 364	470		5 568	9 228	3 661
1971	882	98 877	859		7 018	11 813	4 795
1972	1 087	114 142	910		11 497	18 304	6 807
1973	1 188	129 751	1 548		16 128	25 098	8 970
1974	1 269	141 923	2 814		21 450	32 913	11 462
1975	1 282	146 043	2 313		30 170	46 903	16 734
1976	1 338	147 794	3 737		37 963	65 419	27 457
1977	1 595	161 757	7 239		50 420	82 740	32 320
1978	1 802	153 072	9 063		70 520	120 867	50 347
1979	2 001	161 242	21 138		113 862	196 860	82 998
1980	2 271	163 452	57 030		217 754	361 672	143 906
1981	2 331	172 275	79 879		335 839	553 367	217 534
1982	2 402	179 977	106 708		475 343	791 970	316 679
1983	2 334	187 905	143 023		759 943	1 195 225	435 277
1984	2 234	192 498	198 482		1 258 729	1 917 948	659 241
1985	2 555	203 071	295 441		1 937 465	2 961 414	1 023 970
1986	2 398	207 328	386 472		2 776 235	4 430 024	1 653 790
1987	2 307	212 716	612 339		4 579 081	7 283 637	2 704 579
1988	2 251	217 415	1 011 070		7 737 899	12 544 524	4 806 605
1989	2 263	207 514	1 916 636		11 889 373	19 530 058	7 640 676
1990	2 003	217 968	3 944 658		22 256 526	37 284 479	15 027 953
1991	1 807	204 926	7 788 785		39 527 453	66 820 039	27 292 582
1992	2 516	212 380	13 187 065		73 725 022	126 292 586	52 567 564
1993	2 433	217 964	23 503 862		142 314 567	243 832 401	101 517 834
1994	2 324	200 010	34 643 583		222 543 729	399 132 936	176 589 207
1995	2 277	202 240	65 931 523		539 208 943	885 014 675	345 805 732
1996	2 390	218 367	124 288 661		959 375 375	1 557 350 199	597 974 824
1997	2 660	253 052	275 753 792		2 079 548 703	3 468 931 180	1 389 382 477
1998	3 037	275 826	552 886 978		3 861 508 703	6 245 285 928	2 383 777 225
1999	2 803	252 195	877 337 506		5 263 797 019	8 498 665 721	3 234 868 702
2000	2 804	257 505	1 414 361 236		9 764 644 236	15 083 806 906	5 319 162 670
2001	2 804	244 172	1 804 233 693		12 939 318 044	20 573 449 994	7 634 131 950

(1) Tahmin.

(1) Estimate.

### 13.13 Diğer imalat sanayii

Other manufacturing industries

Yıl Year	İşyeri sayısı Number of establishments	Çalışanların yıllık ortalama sayısı Annual average number of persons engaged	Ücretle		Girdi Input ' 000 000 TL	Çıktı Output	Katma değer Value added
			çalışanlara yapılan yıllık ödeme Annual payments made to employees				
1950	42	467	1		1	4	2
1951	36	530	1		2	4	2
1952	38	453	1		2	5	3
1953	43	652	1		2	7	5
1954	57	695	2		4	10	7
1955	60	874	2		5	15	10
1956	65	1 038	3		6	20	14
1957	67	1 231	5		9	21	12
1958	87	1 963	9		36	55	19
1959	106	2 357	12		43	79	37
1960	106	1 970	13		38	76	37
1961	115	2 651	16		60	107	47
1962	78	2 995	19		74	122	49
1963	73	2 325	14		60	102	42
1964	95	4 086	28		113	194	81
1965	99	4 197	31		119	219	100
1966	95	4 567	35		148	259	110
1967	109	5 352	47		187	323	136
1968	118	5 906	58		235	420	185
1969 (1)	122	6 533	68		286	481	194
1970	202	8 477	112		459	903	445
1971	234	10 061	132		636	1 077	441
1972	276	12 439	201		1 042	1 731	689
1973	89	3 767	66		214	377	162
1974	90	15 315	79		245	460	215
1975	74	3 789	117		327	656	329
1976	77	3 766	165		431	823	392
1977	77	3 634	181		558	1 058	501
1978	78	3 502	330		613	1 144	531
1979	77	3 378	457		1 540	2 661	1 121
1980	81	3 128	648		2 315	4 429	2 114
1981	101	3 921	1 165		6 258	9 457	3 198
1982	92	4 099	1 311		6 982	11 429	4 448
1983	100	4 745	2 146		11 710	20 326	8 616
1984	103	5 184	3 299		22 190	34 497	12 307
1985	122	5 649	4 866		28 969	56 434	27 465
1986	115	5 267	6 218		36 959	63 942	26 983
1987	114	5 366	9 396		57 940	93 331	35 390
1988	107	5 551	16 823		96 542	153 089	56 547
1989	103	5 417	31 307		166 007	298 090	132 083
1990	92	5 201	57 163		221 715	452 021	230 306
1991	86	4 802	96 628		380 707	720 831	340 124
1992	106	5 181	170 482		632 107	1 295 989	663 882
1993	106	5 695	292 766		1 265 894	2 286 316	1 020 422
1994	112	5 614	440 318		2 545 906	4 943 082	2 397 176
1995	101	5 778	828 668		5 243 422	9 627 738	4 384 316
1996	106	6 780	1 862 821		10 506 703	20 212 326	9 705 623
1997	119	7 851	4 807 950		31 807 600	58 351 480	26 543 880
1998	130	8 276	8 261 963		57 705 884	90 328 047	32 622 163
1999	123	8 121	13 539 032		134 871 243	192 963 988	58 092 745
2000	125	8 650	20 785 980		272 055 314	423 818 733	151 763 419
2001	135	9 347	31 770 157		525 078 460	886 265 163	361 186 703

(1) Tahmin.

(1) Estimate.



**13.14 Petrol ürünleri üretimi**  
Production of petroleum products

			Ton-Tons
Yıl	Motorin	Benzin	Fuel oil
Year	Motor-oil	Gasoline	Fuel-oil
1960	24 579	71 958	182 408
1961	78 476	117 853	287 142
1962	615 717	522 869	1 125 750
1963	879 739	541 124	1 408 887
1964	1 089 995	633 892	1 687 465
1965	1 103 607	697 997	1 718 526
1966	1 269 814	761 642	1 977 587
1967	1 259 099	796 911	2 318 242
1968	1 504 142	912 759	2 737 635
1969	1 424 230	929 461	2 939 772
1970	1 620 313	979 884	3 260 079
1971	2 080 479	1 151 512	3 996 844
1972	2 518 454	1 515 885	4 690 081
1973	3 055 102	1 900 627	5 661 707
1974	3 111 123	1 952 410	5 466 527
1975	3 150 545	1 988 069	5 066 996
1976	3 284 914	2 007 427	4 885 069
1977	3 382 269	2 381 569	5 281 128
1978	2 683 895	2 025 769	4 535 230
1979	2 421 402	1 860 367	4 211 580
1980	3 105 434	1 897 821	4 926 877
1981	3 518 268	1 922 524	5 152 021
1982	4 599 749	1 958 767	6 593 920
1983	4 581 455	1 979 171	5 865 852
1984	5 151 822	2 218 015	6 339 292
1985	5 088 805	2 247 250	6 309 520
1986	5 683 959	2 240 194	6 742 160
1987	6 583 510	2 606 962	8 150 258
1988	6 558 826	2 504 137	8 993 023
1989	6 170 067	2 582 402	8 006 887
1990	6 547 564	2 914 581	8 242 681
1991	6 331 677	2 771 986	8 444 387
1992	6 565 237	2 946 237	8 440 732
1993	7 252 350	3 271 469	8 705 848
1994	7 399 105	3 473 087	7 603 581
1995	7 785 631	3 721 744	7 814 286
1996	7 484 949	3 628 367	7 408 473
1997	7 406 023	3 939 824	7 209 003
1998	8 024 175	3 713 125	6 729 485
1999	7 931 872	3 416 282	6 608 927
2000	6 919 080	2 758 369	6 532 312
2001	7 579 215	3 026 805	7 250 245
2002	7 736 264	3 831 425	6 835 282
2003	8 086 464	3 620 447	6 888 405
2004	7 637 207	3 498 042	6 906 334
2005	7 549 248	3 733 745	6 388 568

**13.15 Petrol ürünleri üretimi yıllık değişim oranları**

Annual rate of change of production of petroleum products

%

Yıl	Motorin	Benzin	Fuel oil
Year	Motor-oil	Gasoline	Fuel-oil
1960	-	-	-
1961	219.3	63.8	57.4
1962	684.6	343.7	292.1
1963	42.9	3.5	25.2
1964	23.9	17.1	19.8
1965	1.2	10.1	1.8
1966	15.1	9.1	15.1
1967	-0.8	4.6	17.2
1968	19.5	14.5	18.1
1969	-5.3	1.8	7.4
1970	13.8	5.4	10.9
1971	28.4	17.5	22.6
1972	21.1	31.6	17.3
1973	21.3	25.4	20.7
1974	1.8	2.7	-3.4
1975	1.3	1.8	-7.3
1976	4.3	1.0	-3.6
1977	3.0	18.6	8.1
1978	-20.6	-14.9	-14.1
1979	-9.8	-8.2	-7.1
1980	28.2	2.0	17.0
1981	13.3	1.3	4.6
1982	30.7	1.9	28.0
1983	-0.4	1.0	-11.0
1984	12.4	12.1	8.1
1985	-1.2	1.3	-0.5
1986	11.7	-0.3	6.9
1987	15.8	16.4	20.9
1988	-0.4	-3.9	10.3
1989	-5.9	3.1	-11.0
1990	6.1	12.9	2.9
1991	-3.3	-4.9	2.4
1992	3.7	6.3	0.0
1993	10.5	11.0	3.1
1994	2.0	6.2	-12.7
1995	5.2	7.2	2.8
1996	-3.9	-2.5	-5.2
1997	-1.1	8.6	-2.7
1998	8.3	-5.8	-6.7
1999	-1.15	-8.0	-1.8
2000	-12.8	-19.3	-1.2
2001	9.5	9.7	11.0
2002	2.1	26.6	-5.7
2003	4.5	-5.5	0.8
2004	-5.6	-3.4	0.3
2005	-1.2	6.7	-7.5

**13.16 Şeker, çimento ve kağıt mamülleri üretimi**

Production of sugar, cement and paper products

	Ton-Tons				
Yıl	Şeker	Çimento	Gazete kağıdı	Yazı kağıdı	Sargılık kağıt
Year	Sugar	Cement	Newspapers	Papers	Wrapping paper
1960	643 498	2 037 794	12 637	33 303	17 550
1961	431 747	2 036 068	18 376	26 677	22 836
1962	389 747	2 322 562	20 230	23 696	27 230
1963	431 403	2 689 381	22 293	22 860	31 502
1964	660 584	2 936 058	19 493	21 447	30 769
1965	599 733	3 237 799	20 230	23 696	30 738
1966	600 665	3 853 683	18 376	26 677	37 574
1967	663 216	4 236 445	13 188	36 169	30 418
1968	717 621	4 732 829	8 832	44 180	28 320
1969	587 192	5 795 194	12 756	41 081	34 088
1970	518 010	6 373 921	11 580	42 347	37 260
1971	723 537	7 552 509	40 482	44 288	39 086
1972	749 019	8 423 903	66 417	48 624	55 631
1973	723 510	8 946 283	83 070	60 244	46 318
1974	766 977	8 938 703	95 680	80 116	67 554
1975	805 718	10 854 672	86 098	70 936	29 298
1976	982 328	12 341 669	79 605	77 165	36 762
1977	1 079 969	13 832 737	88 478	71 652	44 818
1978	1 090 208	15 343 959	77 624	61 067	39 128
1979	972 499	13 784 389	87 559	61 281	36 514
1980	1 048 621	12 874 873	86 252	66 439	38 229
1981	1 116 892	15 043 230	125 526	74 436	42 639
1982	1 617 169	15 777 746	139 448	86 397	39 344
1983	1 713 828	13 594 860	146 989	84 919	38 291
1984	1 702 704	15 737 820	152 366	91 478	54 115
1985	1 429 586	17 581 337	148 719	74 484	36 633
1986	1 293 912	20 003 548	151 529	67 010	31 774
1987	1 345 579	21 929 613	159 353	89 429	32 510
1988	1 331 537	22 674 724	107 300	65 215	25 662
1989	1 431 929	23 800 494	135 374	86 423	30 275
1990	1 579 078	24 415 516	166 067	85 403	26 532
1991	1 824 100	26 159 408	96 366	73 472	23 248
1992	1 804 560	28 552 143	134 614	82 558	26 868
1993	1 742 526	31 310 958	94 165	67 290	23 188
1994	1 727 194	29 493 366	109 906	79 742	16 295
1995	1 289 555	33 153 312	137 649	102 226	19 951
1996	1 842 253	35 213 772	74 269	69 459	18 167
1997	2 012 443	36 034 944	59 961	80 864	16 951
1998	2 529 546	38 175 394	98 115	79 558	16 637
1999	2 119 936	34 258 053	68 210	64 995	14 799
2000	2 272 501	36 237 275	127 528	81 042	20 455
2001	2 121 811	30 124 867	88 043	81 350	11 868
2002	1 944 063	32 576 701	54 114	92 790	8 334
2003	1 881 237	35 076 902	20 093	100 639	6 600
2004	1 923 567	38 019 112	-	129 419	6 669
2005	1 927 903	41 669 151	-	279 815	19 826

**13.17 Şeker, çimento ve kağıt mamülleri üretimi yıllık değişim oranları**

Annual rate of change of sugar, cement and paper production

%

Yıl Year	Şeker Sugar	Çimento Cement	Gazete kağıdı Newspapers	Yazı kağıdı Papers	Sargılık kağıt Wrapping paper
1960	-	-	-	-	-
1961	-32.9	-0.1	45.4	-19.9	30.1
1962	-9.7	14.1	10.1	-11.2	19.2
1963	10.7	15.8	10.2	-3.5	15.7
1964	53.1	9.2	-12.6	-6.2	-2.3
1965	-9.2	10.3	3.8	10.5	-0.1
1966	0.2	19.0	-9.2	12.6	22.2
1967	10.4	9.9	-28.2	35.6	-19.0
1968	8.2	11.7	-33.0	22.1	-6.9
1969	-18.2	22.4	44.4	-7.0	20.4
1970	-11.8	10.0	-9.2	3.1	9.3
1971	39.7	18.5	249.6	4.6	4.9
1972	3.5	11.5	64.1	9.8	42.3
1973	-3.4	6.2	25.1	23.9	-16.7
1974	6.0	-0.1	15.2	33.0	45.8
1975	5.1	21.4	-10.0	-11.5	-56.6
1976	21.9	13.7	-7.5	8.8	25.5
1977	9.9	12.1	11.1	-7.1	21.9
1978	0.9	10.9	-12.3	-14.8	-12.7
1979	-10.8	-10.2	12.8	0.4	-6.7
1980	7.8	-6.6	-1.5	8.4	4.7
1981	6.5	16.8	45.5	12.0	11.5
1982	44.8	4.9	11.1	16.1	-7.7
1983	6.0	-13.8	5.4	-1.7	-2.7
1984	-0.6	15.8	3.7	7.7	41.3
1985	-16.0	11.7	-2.4	-18.6	-32.3
1986	-9.5	13.8	1.9	-10.0	-13.3
1987	4.0	9.6	5.2	33.5	2.3
1988	-1.0	3.4	-32.7	-27.1	-21.1
1989	7.5	5.0	26.2	32.5	18.0
1990	10.3	2.6	22.7	-1.2	-12.4
1991	15.5	7.1	-42.0	-14.0	-12.4
1992	-1.1	9.1	39.7	12.4	15.6
1993	-3.4	9.7	-30.0	-18.5	-13.7
1994	-0.9	-5.8	16.7	18.5	-29.7
1995	-25.3	12.4	25.2	28.2	22.4
1996	42.9	6.2	-46.0	-32.1	-8.9
1997	9.2	2.3	-19.3	16.4	-6.7
1998	25.7	5.9	63.6	-1.6	-1.9
1999	-16.2	-10.3	30.5	-18.3	-11.1
2000	4.1	4.6	87.0	24.7	38.2
2001	-6.6	-16.9	-31.0	0.4	-42.0
2002	-8.4	8.1	-38.5	14.1	-29.8
2003	-3.2	7.7	-62.9	8.5	-20.8
2004	2.3	8.4	-	28.6	1.0
2005	0.2	9.6	-	116.2	197.3

**13.18 Alkollü içkiler üretimi**

Alcoholic beverage production

Bin litre-Thousand liters

Yıl Year	Rakı (450) Raki (450)	Şarap Wine	Bira Beer
1960	5 101	17 316	30 309
1961	5 719	29 140	31 957
1962	6 061	33 885	33 665
1963	5 973	35 149	24 806
1964	5 973	38 540	28 620
1965	6 219	47 281	34 311
1966	7 286	44 389	37 952
1967	8 123	43 387	34 129
1968	8 939	38 209	38 168
1969	8 745	46 626	41 503
1970	8 043	43 870	47 994
1971	9 289	41 890	49 166
1972	10 754	39 723	53 677
1973	27 988	27 409	127 681
1974	31 187	19 689	113 856
1975	36 519	17 636	152 110
1976	39 940	9 871	170 078
1977	45 635	20 122	193 134
1978	45 975	16 448	200 167
1979	40 979	19 305	209 426
1980	48 251	15 120	253 283
1981	42 646	16 247	293 159
1982	38 866	17 597	303 544
1983	41 108	14 281	322 583
1984	42 836	18 456	262 149
1985	45 584	17 212	196 466
1986	47 624	19 215	189 007
1987	48 475	18 810	244 062
1988	54 594	22 962	267 100
1989	66 920	22 992	316 159
1990	61 648	20 865	370 232
1991	61 634	20 005	418 791
1992	58 875	26 969	484 349
1993	67 330	28 797	552 407
1994	64 066	29 960	601 910
1995	66 549	31 834	672 965
1996	73 277	36 320	689 895
1997	71 995	33 613	723 516
1998	77 878	34 167	685 780
1999	78 749	25 991	675 960
2000	68 149	24 766	690 366
2001	67 558	26 829	696 726
2002	59 496	26 162	736 016
2003	57 160	22 548	784 027
2004	37 135	26 324	824 542
2005	44 062	25 992	893 556

**13.19 Alkollü içkiler üretimi yıllık değişim oranları**

Annual rate of change of alcoholic beverage production

%

Yıl Year	Rakı (450) Raki (450)	Şarap Wine	Bira Beer
1960	-	-	-
1961	12.1	68.3	5.4
1962	6.0	16.3	5.3
1963	-1.5	3.7	-26.3
1964	0.0	9.6	15.4
1965	4.1	22.7	19.9
1966	17.2	-6.1	10.6
1967	11.5	-2.3	-10.1
1968	10.0	-11.9	11.8
1969	-2.2	22.0	8.7
1970	-8.0	-5.9	15.6
1971	15.5	-4.5	2.4
1972	15.8	-5.2	9.2
1973	160.3	-31.0	137.9
1974	11.4	-28.2	-10.8
1975	17.1	-10.4	33.6
1976	9.4	-44.0	11.8
1977	14.3	103.8	13.6
1978	0.7	-18.3	3.6
1979	-10.9	17.4	4.6
1980	17.7	-21.7	20.9
1981	-11.6	7.5	15.7
1982	-8.9	8.3	3.5
1983	5.8	-18.8	6.3
1984	4.2	29.2	-18.7
1985	6.4	-6.7	-25.1
1986	4.5	11.6	-3.8
1987	1.8	-2.1	29.1
1988	12.6	22.1	9.4
1989	22.6	0.1	18.3
1990	5.0	-9.3	17.1
1991	0.0	-4.1	13.1
1992	-4.5	34.8	15.7
1993	14.4	6.8	14.1
1994	-4.8	4.0	9.0
1995	3.9	6.3	11.8
1996	10.1	14.1	2.5
1997	-1.7	-7.5	4.9
1998	8.2	1.6	-5.2
1999	1.1	-23.9	-1.4
2000	-13.5	-4.7	2.1
2001	-0.9	8.3	0.9
2002	-11.9	-2.5	5.6
2003	-3.9	-13.8	6.5
2004	-35.0	16.7	5.2
2005	18.7	-1.3	8.4

**13.20 Seçilmiş gübrelerin üretimi**

## Production of selected fertilizer products

Ton-Tons

Yıl	Amonyum sülfat	Amonyum nitrat (% 26 N)	Diamonyum fosfat (% 18-46 P2O5)
Year	Ammonium sulphate	Ammonium nitrate (26 % N)	Diammonium phosphate (18-46 % P2O5)
1965	85 420	-	-
1966	86 050	-	-
1967	81 578	-	-
1968	75 881	17 241	-
1969	84 002	79 100	-
1970	81 313	188 362	-
1971	76 779	169 771	-
1972	77 194	214 260	-
1973	61 332	145 016	-
1974	61 701	176 695	31 466
1975	60 010	175 035	92 710
1976	76 330	180 170	95 500
1977	69 370	121 020	70 226
1978	56 030	162 341	73 060
1979	47 360	204 957	73 100
1980	36 310	250 625	105 100
1981	39 150	558 995	121 170
1982	56 530	589 210	96 670
1983	229 295	1 026 750	292 030
1984	175 978	1 115 855	399 590
1985	294 033	1 002 501	366 786
1986	278 754	1 089 235	376 265
1987	308 126	1 046 070	434 558
1988	278 593	1 160 616	563 677
1989	312 417	864 610	359 491
1990	281 015	1 453 813	355 526
1991	209 459	1 163 425	215 767
1992	266 648	1 226 377	361 582
1993	237 027	1 317 243	356 446
1994	138 431	779 573	217 314
1995	158 974	1 226 654	204 489
1996	207 946	1 300 531	163 661
1997	132 968	1 121 364	313 889
1998	55 219	1 234 154	299 860
1999	151 382	1 077 666	279 007
2000	108 275	1 136 424	169 059
2001	190 630	866 422	90 966
2002	194 320	978 567	164 998
2003	97 982	1 021 253	105 223
2004	110 361	956 245	41 789
2005	128 071	863 186	1 186

**13.21 Seçilmiş gübreler üretimi yıllık değişim oranları**  
Annual rate of change of selected fertilizer production

Yıl	Amonyum sülfat	Amonyum nitrat (% 26 N)	Diamonyum fosfat (% 18-46 P2O5)	%
Year	Ammonium sulphate	Ammonium nitrate (26 % N)	Diammonium phosphate (18-46 % P2O5)	
1965	-	-	-	-
1966	0.7	-	-	-
1967	-5.2	-	-	-
1968	-7.0	-	-	-
1969	10.7	358.8	-	-
1970	-3.2	138.1	-	-
1971	-5.6	-9.9	-	-
1972	0.5	26.2	-	-
1973	-20.5	-32.3	-	-
1974	0.6	21.8	-	-
1975	-2.7	-0.9	194.6	
1976	27.2	2.9	3.0	
1977	-9.1	-32.8	-26.5	
1978	-19.2	34.1	4.0	
1979	-15.5	26.3	0.1	
1980	-23.3	22.3	43.8	
1981	7.8	123.0	15.3	
1982	44.4	5.4	-20.2	
1983	305.6	74.3	202.1	
1984	-23.3	8.7	36.8	
1985	67.1	-10.2	-8.2	
1986	-5.2	8.7	2.6	
1987	10.5	-4.0	15.5	
1988	-9.6	11.0	29.7	
1989	12.1	-25.5	-36.2	
1990	-10.1	68.1	-1.1	
1991	-25.5	-20.0	-39.3	
1992	27.3	5.4	67.6	
1993	-11.1	7.4	-1.4	
1994	-41.6	-40.8	-39.0	
1995	14.8	57.3	-5.9	
1996	30.8	6.0	-20.0	
1997	-36.1	-13.8	91.8	
1998	-58.5	10.1	-4.5	
1999	174.1	-12.7	-7.0	
2000	-28.5	5.5	-39.4	
2001	76.1	-23.8	-46.2	
2002	1.9	12.9	81.4	
2003	-49.6	4.4	-36.2	
2004	12.6	-6.4	-60.3	
2005	16.0	-9.7	-97.2	



**13.22 Demir çelik sanayii üretimi, devlet sektörü**  
Iron and steel production, public sector

**Ton-Tons**

Yıl	Pik demir	Ham demir	Sıvı çelik	Levha	Profil	Yuvarlaklar
Year	Pig iron	Crude iron	Liquid steel	Plate	Profile	Bars
1960	83 412	247 582	265 434	7 526	25 803	-
1961	48 027	187 509	281 930	7 960	22 779	42 331
1962	70 595	151 364	241 532	3 520	18 601	48 821
1963	90 707	210 467	331 301	4 986	23 210	59 239
1964	107 139	293 121	404 678	5 370	35 331	60 111
1965	160 404	499 712	581 206	16 231	39 211	67 568
1966	156 912	823 536	842 616	27 305	49 269	137 277
1967	149 967	933 660	996 840	28 503	47 676	199 553
1968	138 933	1 007 748	1 109 376	86 712	53 863	196 064
1969	115 478	1 045 632	1 169 712	83 223	53 712	292 962
1970	131 698	1 156 380	1 311 900	112 030	47 169	327 979
1971	128 689	881 462	1 121 824	100 843	58 572	326 782
1972	123 753	1 134 810	1 442 068	129 707	66 236	325 777
1973	132 537	896 339	1 163 127	115 055	57 487	348 398
1974	126 160	1 200 133	1 454 347	169 663	60 744	332 582
1975	160 324	1 196 596	1 457 479	137 207	71 006	312 639
1976	473 438	1 518 319	1 469 215	168 694	76 712	297 620
1977	367 480	1 360 029	1 396 925	150 499	78 642	350 516
1978	257 916	1 569 414	1 627 815	143 061	73 941	628 755
1979	326 825	1 901 432	2 489 523	111 366	71 973	644 606
1980	230 043	1 810 323	2 535 367	146 914	66 028	686 301
1981	227 294	1 726 782	2 620 051	149 949	65 538	521 027
1982	277 016	2 102 481	3 182 088	153 596	118 455	552 207
1983	308 074	2 644 680	3 598 875	141 589	82 854	646 780
1984	222 524	2 792 323	4 113 392	227 445	90 537	888 134
1985	276 666	3 094 359	4 600 301	304 906	92 257	960 066
1986	347 406	3 578 722	5 930 153	279 033	113 390	937 373
1987	337 651	4 100 222	7 043 745	261 962	117 576	1 212 828
1988	453 596	4 461 959	8 009 073	248 129	106 458	1 032 819
1989	406 969	3 523 271	7 336 903	271 642	57 187	605 450
1990	481 248	4 827 478	9 412 894	310 798	52 343	1 322 353
1991	398 212	4 594 351	9 397 697	271 710	83 765	1 089 840
1992	427 921	4 508 100	10 342 916	263 949	65 983	1 147 880
1993	374 168	4 355 192	11 518 923	318 489	57 261	1 346 468
1994	394 105	4 603 799	12 178 619	232 257	31 009	1 331 792
1995	330 070	4 363 488	12 797 709	230 445	72 529	1 425 730
1996	489 516	5 263 094	13 382 221	301 995	92 807	1 333 299
1997	577 427	5 566 864	13 644 093	311 658	97 770	1 193 307
1998	456 465	5 286 554	13 351 079	338 446	101 522	1 136 090
1999	314 670	5 181 328	13 670 226	203 402	82 933	1 091 401
2000	323 719	5 332 905	13 596 411	51 571	117 458	1 106 900
2001	247 598	5 289 167	14 382 257	55 595	47 051	692 440
2002	157 622	5 012 133	16 045 522	48 032	13 556	350 751
2003	181 080	5 693 764	17 644 020	48 227	60 459	612 784
2004	213 210	5 835 889	19 868 118	53 612	66 168	611 706
2005	178 395	6 371 084	20 961 240	59 119	57 555	569 689

**13.23 Demir çelik sanayii üretimi yıllık değişim oranları, devlet sektörü**  
Annual rate of change of Iron and steel production, public sector

	%					
Yıl	Pik demir	Ham demir	Sıvı çelik	Levha	Profil	Yuvarlaklar
Year	Pig iron	Crude iron	Liquid steel	Plate	Profile	Bars
1960	-	-	-	-	-	-
1961	-42	-24	6	6	-12	-
1962	47	-19	-14	-56	-18	15.3
1963	28	39	37	42	25	21.3
1964	18	39	22	8	52	1.5
1965	50	70	44	202	11	12.4
1966	-2	65	45	68	26	103.2
1967	-4	13	18	4	-3	45.4
1968	-7	8	11	204	13	-1.7
1969	-17	4	5	-4	-	49.4
1970	14	11	12	35	-12	12.0
1971	-2	-24	-14	-10	24	-0.4
1972	-4	29	29	29	13	-0.3
1973	7	-21	-19	-11	-13	6.9
1974	-5	34	25	47	6	-4.5
1975	27	-	-	-19	17	-6.0
1976	195	27	1	23	8	-4.8
1977	-22	-10	-5	-11	3	17.8
1978	-30	15	17	-5	-6	79.4
1979	27	21	53	-22	-3	2.5
1980	-30	-5	2	32	-8	6.5
1981	-1	-5	3	2	-1	-24.1
1982	22	22	21	2	81	6.0
1983	11	26	13	-8	-30	17.1
1984	-28	6	14	61	9	37.3
1985	24	11	12	34	2	8.1
1986	26	16	29	-8	23	-2.4
1987	-3	15	19	-6	4	29.4
1988	34	9	14	-5	-9	-14.8
1989	-10	-21	-8	9	-46	-41.4
1990	18	37	28	14	-8	118.4
1991	-17	-5	-	-13	60	-17.6
1992	7	-2	10	-3	-21	5.3
1993	-13	-3	11	21	-13	17.3
1994	5	6	6	-27	-46	-1.1
1995	-16	-5	5	-1	134	7.1
1996	48	21	5	31	28	-6.5
1997	18	6	2	3	5	-10.5
1998	-20.9	-5.0	-2.1	8.6	3.8	-4.8
1999	-31.1	-2.0	2.4	-39.9	-18.3	-3.9
2000	2.9	2.9	-0.5	-74.6	41.6	1.4
2001	-23.5	-0.8	5.8	7.8	-59.9	-37.4
2002	-36.3	-5.2	11.6	-13.6	-71.2	-49.3
2003	14.9	13.6	10.0	0.4	346.0	74.7
2004	17.7	2.5	12.6	11.2	9.4	-0.2
2005	-16.3	9.2	5.5	10.3	-13.0	-6.9

**13.24 Motorlu kara taşıt ulaşım araçları üretimi**  
 Manufacture of motor vehicles

Adet-Unit

Yıl	Kamyon	Kamyonet	Minibüs	Otomobil	Otobüs	Traktör	Motosiklet
Year	Truck	Pick-up	Minibus	Automobile	Bus	Tractor	Motorcycle
1968	9 543	3 028	-	-	525	15 166	-
1969	11 436	4 322	1 550	-	850	13 395	11 925
1970	6 434	4 577	-	-	805	7 709	13 994
1971	4 258	4 530	1 886	12 553	802	15 693	14 913
1972	8 733	5 770	3 944	29 982	1 052	22 993	11 352
1973	11 810	8 596	4 432	46 855	1 247	32 797	21 067
1974	10 521	11 461	4 574	59 889	1 114	23 624	23 841
1975	13 590	16 863	5 861	67 278	1 511	27 497	21 641
1976	19 209	20 180	5 479	63 204	2 147	39 357	28 654
1977	19 487	12 972	6 515	58 252	1 081	31 658	35 992
1978	11 413	7 151	3 863	53 983	-	8 184	29 732
1979	12 031	9 019	4 994	43 745	935	12 860	26 350
1980	7 584	7 819	2 365	29 114	1 475	12 426	20 354
1981	10 095	5 568	2 900	25 302	1 717	21 982	17 962
1982	12 240	4 206	7 527	30 651	1 813	34 136	32 292
1983	16 285	7 050	6 800	42 607	3 073	40 300	18 189
1984	15 987	7 230	9 064	54 779	3 061	45 946	45 275
1985	14 351	10 674	9 752	60 360	1 703	36 956	63 256
1986	12 821	6 713	7 769	82 032	3 104	27 867	68 375
1987	13 182	7 580	9 460	107 185	1 137	35 995	42 247
1988	12 766	7 282	7 868	120 796	1 042	31 327	47 054
1989	11 581	7 464	7 915	118 095	931	19 602	37 493
1990	16 679	10 355	12 668	166 222	1 663	30 739	34 500
1991	16 906	13 061	14 567	195 599	1 017	21 964	57 700
1992	20 743	16 452	17 883	265 090	1 419	23 012	65 067
1993	29 739	20 088	19 559	343 481	2 026	33 294	71 571
1994	11 235	10 336	7 771	208 531	1 020	24 249	45 964
1995	19 172	16 758	11 223	222 145	1 201	38 295	66 984
1996	29 516	20 955	16 042	196 176	2 507	45 656	87 063
1997	43 618	30 328	21 624	236 419	3 448	48 681	173 438
1998	30 945	37 040	32 643	223 934	2 946	52 545	86 104
1999	13 350	31 107	29 330	221 125	2 410	24 159	32 806
2000	28 327	49 341	42 626	305 603	4 215	35 908	41 813
2001	7 056	23 124	9 915	226 795	2 531	15 054	29 603
2002	12 223	55 762	12 824	259 812	2 682	10 371	19 613
2003	18 707	42 888	38 891	425 409	4 567	29 288	39 809
2004	31 125	106 355	59 169	617 771	4 837	38 240	49 729
2005	39 282	128 464	59 070	635 137	5 193	36 899	58 444

**13.25 Motorlu kara taşıt ulaşım araçları üretimi yıllık değişim oranları**

Annual rate of change of manufacture of motor vehicles

Yıl	Kamyon	Kamyonet	Minibüs	Otomobil	Otobüs	Traktör	Motosiklet	%
Year	Truck	Pick-up	Minibus	Automobile	Bus	Tractor	Motorcycle	
1968	-	-	-	-	-	-	-	-
1969	19.8	42.7	-	-	61.9	-11.7	-	-
1970	-43.7	5.9	-	-	-5.3	-42.4	17.4	
1971	-33.8	-1.0	-	-	-0.4	103.6	6.6	
1972	105.1	27.4	109.1	138.8	31.2	46.5	-23.9	
1973	35.2	49.0	12.4	56.3	18.5	42.6	85.6	
1974	-10.9	33.3	3.2	27.8	-10.7	-28.0	13.2	
1975	29.2	47.1	28.1	12.3	35.6	16.4	-9.2	
1976	41.3	19.7	-6.5	-6.1	42.1	43.1	32.4	
1977	1.4	-35.7	18.9	-7.8	-49.7	-19.6	25.6	
1978	-41.4	-44.9	-40.7	-7.3	-	-74.1	-17.4	
1979	5.4	26.1	29.3	-19.0	-	57.1	-11.4	
1980	-37.0	-13.3	-52.6	-33.4	57.8	-3.4	-22.8	
1981	33.1	-28.8	22.6	-13.1	16.4	76.9	-11.8	
1982	21.2	-24.5	159.6	21.1	5.6	55.3	79.8	
1983	33.0	67.6	-9.7	39.0	69.5	18.1	-43.7	
1984	-1.8	2.6	33.3	28.6	-0.4	14.0	148.9	
1985	-10.2	47.6	7.6	10.2	-44.4	-19.6	39.7	
1986	-10.7	-37.1	-20.3	35.9	82.3	-24.6	8.1	
1987	2.8	12.9	21.8	30.7	-63.4	29.2	-38.2	
1988	-3.2	-3.9	-16.8	12.7	-8.4	-13.0	11.4	
1989	-9.3	2.5	0.6	-2.2	-10.7	-37.4	-20.3	
1990	44.0	38.7	60.1	40.8	78.6	56.8	-8.0	
1991	1.4	26.1	15.0	17.7	-38.8	-28.5	67.2	
1992	22.7	26.0	22.8	35.5	39.5	4.8	12.8	
1993	43.4	22.1	9.4	29.6	42.8	44.7	10.0	
1994	-62.2	-48.5	-60.3	-39.3	-49.7	-27.2	-35.8	
1995	70.6	62.1	44.4	6.5	17.7	57.9	45.7	
1996	54.0	25.0	42.9	-11.7	108.7	19.2	30.0	
1997	47.8	44.7	34.8	20.5	37.5	6.6	99.2	
1998	-29.1	22.1	51.0	-5.3	-14.6	7.9	-50.4	
1999	-56.9	-16.0	-10.2	-1.3	-18.2	-54.0	-61.9	
2000	112.2	58.6	45.3	38.2	74.9	48.6	27.5	
2001	-75.1	-53.1	-76.7	-25.8	-40.0	-58.1	-29.2	
2002	73.2	141.1	29.3	14.6	6.0	-31.1	-33.7	
2003	53.0	-23.1	203.3	63.7	70.3	182.4	103.0	
2004	66.4	148.0	52.1	45.2	5.9	30.6	24.9	
2005	26.2	20.8	-0.2	2.8	7.4	-3.5	17.5	

**13.26 Dayanıklı tüketim malları üretimi**

Production of durable consumer goods

Yıl Year	Adet-Unit						
	Çamaşır makinesi Washing machine	Buzdolabı Refrigerator	Dikiş makinesi Sewing machine	Televizyon (Renkli) Television (Colour)	Elektrik süpürgesi Vacuum cleaner	Video	Fırın Oven
1968	51 951	87 826	95 446	-	15 678	-	-
1969	66 453	133 656	114 856	-	19 352	-	-
1970	60 009	126 508	71 583	-	23 247	-	-
1971	84 811	213 145	135 717	-	41 832	-	-
1972	103 303	235 145	152 069	-	50 388	-	-
1973	97 187	293 636	194 922	-	71 204	-	-
1974	130 992	332 379	193 658	-	94 914	-	-
1975	163 322	409 618	120 621	-	113 385	-	-
1976	206 969	548 872	132 341	-	135 808	-	465 735
1977	151 364	285 915	149 622	-	166 785	-	422 961
1978	304 852	753 588	159 584	-	101 271	-	609 011
1979	297 340	814 643	163 428	-	247 128	-	632 791
1980	231 099	629 049	149 059	-	170 503	-	476 821
1981	236 638	739 814	129 017	-	191 145	-	476 247
1982	191 073	580 491	133 843	388 737	175 516	-	337 724
1983	231 455	413 253	180 740	419 276	250 908	-	367 444
1984	223 511	500 669	175 285	819 001	275 876	64 185	330 358
1985	344 848	487 767	176 045	1 016 616	387 929	150 128	295 372
1986	643 461	658 641	186 200	870 843	478 757	227 567	381 197
1987	698 426	884 193	199 904	690 187	654 249	152 922	453 223
1988	665 502	862 681	233 243	738 211	508 004	102 249	545 943
1989	621 077	815 876	208 897	999 264	438 412	94 146	500 572
1990	743 957	986 574	255 567	1 994 621	516 041	118 857	594 318
1991	836 986	1 019 627	237 631	2 567 773	553 444	80 484	731 568
1992	801 661	1 040 127	387 954	2 111 089	596 466	46 153	709 626
1993	979 717	1 253 791	170 349	1 921 704	715 351	17 141	629 778
1994	780 015	1 258 353	119 145	1 528 255	436 750	8 148	448 613
1995	865 747	1 662 835	150 980	1 859 333	878 923	2 769	511 229
1996	1 051 499	1 655 956	143 973	2 509 712	1 055 344	3 985	595 862
1997	1 481 934	1 945 920	109 960	4 657 007	1 297 264	8 863	738 735
1998	1 403 966	2 032 529	90 681	5 794 771	1 176 098	12 471	691 444
1999	1 226 553	2 099 723	62 296	6 941 004	1 067 260	2 224	668 973
2000	1 391 111	2 543 354	83 440	8 788 294	1 173 461	40 173	742 237
2001	1 022 120	2 372 953	49 505	8 025 118	590 829	11 067	664 691
2002	1 684 687	3 164 922	27 441	12 462 924	781 636	27 549	906 254
2003	2 470 644	4 123 501	31 139	15 035 631	613 523	5 896	1 553 830
2004	4 057 729	4 863 762	22 511	20 345 757	1 017 318	356	1 823 429
2005	4 433 810	5 098 866	-	20 792 058	1 206 693	1 540	2 087 941

**13.27 Dayanıklı tüketim malları üretimi yıllık değişim oranları**

Annual rate of change of durable consumer goods production

%

Yıl	Çamaşır makinesi	Buzdolabı	Dikiş makinesi	Televizyon (Renkli)	Elektrik süpürgesi	Video	Fırın
Year	Washing machine	Refrigerator	Sewing machine	Television (Colour)	Wacuum cleaner	Video	Oven
1968	-	-	-	-	-	-	-
1969	27.9	52.2	20.3	-	23.4	-	-
1970	-9.7	-5.3	-37.7	-	20.1	-	-
1971	41.3	68.5	89.6	-	79.9	-	-
1972	21.8	10.3	12.0	-	20.5	-	-
1973	-5.9	24.9	28.2	-	41.3	-	-
1974	34.8	13.2	-0.6	-	33.3	-	-
1975	24.7	23.2	-37.7	-	19.5	-	-
1976	26.7	34.0	9.7	-	19.8	-	-
1977	-26.9	-47.9	13.1	-	22.8	-	-9.2
1978	101.4	163.6	6.7	-	-39.3	-	44.0
1979	-2.5	8.1	2.4	-	144.0	-	3.9
1980	-22.3	-22.8	-8.8	-	-31.0	-	-24.6
1981	2.4	17.6	-13.4	-	12.1	-	-0.1
1982	-19.3	-21.5	3.7	-	-8.2	-	-29.1
1983	21.1	-28.8	35.0	7.9	43.0	-	8.8
1984	-3.4	21.2	-3.0	95.3	10.0	-	-10.1
1985	54.3	-2.6	0.4	24.1	40.6	133.9	-10.6
1986	86.6	35.0	5.8	-14.3	23.4	51.6	29.1
1987	8.5	34.2	7.4	-20.7	36.7	-32.8	18.9
1988	-4.7	-2.4	16.7	7.0	-22.4	-33.1	20.5
1989	-6.7	-5.4	-10.4	35.4	-13.7	-7.9	-8.3
1990	19.8	20.9	22.3	99.6	17.7	26.2	18.7
1991	12.5	3.4	-7.0	28.7	7.2	-32.3	23.1
1992	-4.2	2.0	63.3	-17.8	7.8	-42.7	-3.0
1993	22.2	20.5	-56.1	-9.0	19.9	-62.9	-11.3
1994	-20.4	0.4	-30.1	-20.5	-38.9	-52.5	-28.8
1995	11.0	32.1	26.7	21.7	101.2	-66.0	14.0
1996	21.5	-0.4	-4.6	35.0	20.1	43.9	16.6
1997	40.9	17.5	-23.6	85.6	22.9	122.4	24.0
1998	-5.3	4.5	-17.5	24.4	-9.3	40.7	-6.4
1999	-12.6	3.3	-31.3	19.8	-9.3	-86.2	-3.3
2000	13.4	21.1	33.9	26.6	10.0	1706.3	11.0
2001	-26.5	-6.7	-40.7	-8.7	-49.7	-72.5	-10.4
2002	64.8	33.4	-44.6	55.3	32.3	148.9	36.3
2003	46.7	30.3	13.5	20.6	-21.5	-78.6	71.5
2004	64.2	18.0	-27.7	35.3	65.8	-94.0	17.4
2005	9.3	4.8	-	2.2	18.6	332.6	14.5

### 13.28 İmalat sanayiinde kapasite kullanım oranı, toplam

Rate of capacity utilization in manufacturing industry, total

[Üretim değeri ağırlıklı - Weighted by production value]

İmalat sanayii - Manufacturing industry										
Yıl	Toplam	Gıda içki	Tekstil,	Kereste ve	Kağıt,	Kimya	Taş ve	Metal eşya,		Diğer
		ve tütün	giyim ve	kereste	kağıt		toprağa	Metal	teçhizat	
Year	Total	Manufacture	Textile,	Manufactures	Paper, paper	Manufactures	of Non-	Basic machinery	and manufacturing	industries
		of food,	clothing	of wood	and printing	of chemicals	metallic	industries	equipment	industries
		beverages and leather	and tobacco	and wood	products	of chemicals	products	industries	and manufacturing	industries
1984	74.3	72.0	76.3	61.5	75.8	79.5	77.8	77.0	68.5	68.8
1985	70.3	67.1	76.0	66.2	71.4	69.8	76.4	73.8	66.7	63.7
1986	70.0	66.5	75.4	69.4	71.6	70.3	75.6	70.8	65.7	60.2
1987	78.2	74.7	82.5	81.0	82.9	80.8	85.5	71.5	73.9	65.7
1988	76.7	72.9	82.4	79.2	78.7	79.6	84.7	68.1	74.1	58.9
1989	74.9	73.7	81.6	79.9	72.6	77.0	84.9	67.9	67.9	65.7
1990	76.2	73.3	82.1	80.6	82.4	75.8	84.5	71.2	73.7	62.7
1991	74.5	75.5	76.4	77.3	75.1	74.0	82.7	77.8	69.0	60.7
1992	76.4	70.6	79.3	76.9	77.8	76.6	86.0	80.8	73.9	59.9
1993	79.5	73.3	81.4	77.3	75.9	80.0	89.9	84.5	77.9	63.7
1994	73.0	71.5	78.6	67.0	74.2	75.0	84.5	81.6	61.0	62.4
1995	78.5	71.8	82.1	70.6	82.1	82.4	86.6	77.5	71.9	67.9
1996	77.8	72.2	82.6	75.8	76.8	80.1	87.6	83.0	70.2	71.9
1997	79.3	72.6	82.5	81.9	80.6	80.9	88.9	83.2	75.7	69.5
1998	76.6	70.2	77.3	79.8	80.4	79.8	84.7	79.4	72.2	59.9
1999	72.3	67.7	73.1	75.9	76.5	78.3	79.8	77.0	63.0	58.2
2000	75.9	67.8	79.6	82.2	78.8	77.7	81.3	79.0	74.7	68.6
2001	70.9	66.8	76.4	75.1	73.0	77.0	76.1	73.7	57.8	65.0
2002	75.4	67.4	82.5	83.8	79.1	79.7	75.2	75.6	68.1	76.8
2003	78.3	70.2	81.7	79.6	81.7	82.5	76.5	80.9	74.7	75.8
2004	81.2	68.1	76.3	86.9	86.0	83.4	83.2	84.3	80.3	78.6
2005	80.3	67.1	76.3	83.9	79.6	82.1	82.3	82.2	80.1	85.4

**13.29 İmalat sanayiinde kapasite kullanım oranı, devlet sektörü**

Rate of capacity utilization in manufacturing industry, public sector

[Üretim değeri ağırlıklı - Weighted by production value]

İmalat sanayii - Manufacturing industry										
Yıl	Toplam	Gıda içki	Tekstil,	Kereste ve	Kağıt,	Kimya	Taş ve	Metal eşya,	Diğer	İmalat
		ve tütün	giyim ve	kereste	kağıt		toprağa	Metal		
Year	Total	Manufacture	Textile,	Manufactures	Paper, paper	Manufactures	of Non-	Basic	metal,	Other
		of food,	clothing	of wood	products	of chemicals	metallic	metal	and manufacturing	industries
		beverages and leather	industries	and wood	and printing		products	industries	equipment	industries
		and tobacco		products						
1984	79.3	73.8	80.3	66.8	80.8	83.3	82.0	82.3	76.3	90.0
1985	73.8	69.1	74.2	69.7	77.7	76.6	77.4	82.1	76.4	30.0
1986	72.5	68.5	75.4	78.6	73.8	73.6	76.5	78.2	70.2	50.0
1987	80.6	77.4	84.5	84.8	83.7	85.4	82.1	67.0	71.0	70.0
1988	78.4	75.1	83.0	85.0	77.3	85.0	80.6	61.7	63.6	80.0
1989	73.7	76.0	72.6	84.8	68.2	77.6	72.5	57.4	67.6	90.0
1990	73.7	75.5	78.5	84.1	87.9	75.2	70.6	64.3	55.7	77.5
1991	77.2	79.5	66.8	95.4	73.9	74.7	76.8	86.1	64.6	63.8
1992	77.7	74.5	74.4	86.9	81.4	78.4	72.3	85.8	56.3	67.5
1993	79.0	76.2	76.0	80.5	70.5	78.8	80.8	90.5	66.8	61.2
1994	78.3	72.8	62.4	64.5	73.1	79.5	75.8	91.1	57.7	45
1995	80.4	69.8	63.1	59.0	83.1	85.8	71.7	79.1	56.3	49.9
1996	82.0	73.2	60.8	42.0	70.3	84.4	70.4	89.6	81.5	70.0
1997	81.2	70.0	59.6	67.8	78.4	84.0	65.4	88.7	64.1	92.5
1998	80.9	75.9	52.8	66.2	75.8	83.2	78.1	84.7	67.9	83.7
1999	78.9	72.4	39.0	40.8	70.4	81.9	68.4	84.6	62.2	85.0
2000	79.7	70.9	35.4	54.6	73.7	81.4	61.5	96.2	65.3	90.0
2001	81.7	71.7	38.2	55.8	69.5	84.7	57.0	88.4	70.6	77.0
2002	81.6	70.4	37.0	-	68.8	85.4	52.9	85.2	60.7	78.7
2003	83.8	68.7	21.8	-	70.9	86.9	57.4	94.6	56.0	78.3
2004	85.5	64.2	39.3	-	78.2	89.8	74.5	92.3	67.0	78.4
2005	86.0	66.5	41.8	-	84.4	82.3	66.5	90.2	57.1	97.8



### 13.30 İmalat sanayiinde kapasite kullanım oranı, özel sektör

Rate of capacity utilization in manufacturing industry, private sector

[Üretim değeri ağırlıklı - Weighted by production value]

İmalat sanayii - Manufacturing industry										
Yıl	Toplam	Gıda içki	Tekstil,	Kereste ve	Kağıt,	Kimya	Taş ve	Metal eşya,	Diğer	İmalat
		ve tütün	giyim ve	kereste	kağıt		toprağa	Metal		
Year	Total	Manufacture	Textile,	Manufactures	Paper, paper	Manufactures	of Non-	Basic	Other	industries
		of food,	clothing	of wood	and printing	of chemicals	metallic	metal	and manufacturing	industries
		beverages and	leather	and wood			products	industries	equipment	
		and tobacco	industries	products						
1984	73.3	69.0	75.8	57.8	70.5	73.5	73.8	68.0	67.3	68.3
1985	69.3	64.9	76.1	62.5	69.0	68.8	73.4	69.3	65.0	67.2
1986	69.1	64.6	75.4	63.2	71.1	70.3	75.4	67.3	65.2	60.2
1987	76.8	72.8	82.3	75.9	82.0	74.3	86.3	75.0	74.1	65.7
1988	75.9	71.3	82.3	75.7	79.1	73.8	85.5	72.0	74.7	58.3
1989	75.3	72.2	82.6	77.2	75.3	76.0	87.1	72.7	68.0	64.0
1990	77.3	71.6	82.5	78.9	79.7	76.5	86.7	75.6	74.6	61.9
1991	73.0	71.0	77.5	69.1	76.2	72.9	83.8	71.4	69.2	60.4
1992	75.6	66.9	79.9	73.0	75.5	74.3	88.3	76.8	75.0	59.2
1993	79.7	71.2	81.9	76.1	78.9	81.4	91.0	80.4	78.3	63.9
1994	70.9	70.7	80.2	68.0	74.6	69.9	85.2	75.7	61.1	63.8
1995	77.7	72.8	83.3	74.1	81.6	78.1	87.4	75.9	72.6	69.6
1996	76.5	71.9	83.7	79.7	79.9	75.2	88.4	80.0	69.8	72.0
1997	78.6	73.3	83.7	82.8	81.0	76.7	90.1	80.2	76.0	67.3
1998	74.7	67.4	78.3	80.5	81.9	75.4	84.8	76.7	72.3	58.7
1999	69.8	65.2	74.7	77.4	78.3	73.6	79.9	72.9	63.0	56.5
2000	74.4	66.3	80.5	82.4	80.1	73.0	81.5	71.5	75.1	68.1
2001	66.7	64.5	76.9	75.1	73.7	67.2	76.2	66.4	57.4	64.9
2002	72.7	66.1	82.9	83.8	81.3	71.1	75.5	71.8	68.3	76.7
2003	75.9	70.9	81.8	79.6	82.8	73.0	76.7	74.9	75.0	75.9
2004	79.4	75.4	76.3	86.9	80.7	79.0	83.3	86.0	80.1	78.9

### 13.31 Sanayi üretim endeksi

A. Toplam

B. Devlet

C. Özel

1997=100

Yıl	Madencilik ve taşocakçılığı																	
	Mining and quarrying																	
	Genel endeks-All items			Toplam-Total			Maden kömürü, linyit ve turba çıkarımı			Hampetrol ve doğalgaz çıkarımı			Metalik cevherler madenciliği			Metalik olmayan madenler		
	A	B	C	A	B	C	A	B	C	A	B	C	A	B	C	A	B	C
1987	58.8	74.0	52.0	77.6	68.5	131.5	113.5	102.2	258.0	77.2	58.1	139.3	109.4	97.8	146.8	63.9	63.3	100.0
1988	59.7	76.3	52.3	73.5	64.1	128.4	100.7	89.1	250.7	75.3	57.5	132.8	113.8	95.6	162.5	80.9	79.4	100.0
1989	61.9	77.0	55.4	82.7	75.1	129.4	117.4	102.9	304.6	84.6	72.4	124.4	111.8	89.6	173.3	78.8	77.4	100.0
1990	67.7	83.1	61.3	87.6	85.1	112.3	102.0	93.2	211.4	110.1	106.6	123.6	78.8	70.3	106.2	82.9	80.4	100.0
1991	69.5	86.4	62.3	96.7	96.7	108.3	98.1	89.5	207.2	132.9	136.7	121.6	86.1	103.3	81.2	70.6	70.0	100.0
1992	73.0	89.6	66.0	93.4	92.9	108.3	101.7	94.9	186.4	125.9	124.9	130.5	56.5	70.0	44.3	69.8	69.3	100.0
1993	78.9	92.2	73.3	84.6	84.8	92.6	95.1	87.1	189.1	114.7	116.6	108.3	55.5	81.6	28.1	46.1	46.0	100.0
1994	74.0	96.4	64.6	92.0	92.9	95.2	99.0	94.2	158.8	108.3	107.5	111.5	65.7	83.9	45.5	83.5	81.7	100.0
1995	83.4	94.6	78.7	94.6	85.2	137.4	100.7	97.2	145.9	103.4	103.5	103.6	99.0	60.5	145.9	46.9	46.0	100.0
1996	89.7	96.6	86.8	95.6	95.3	110.0	102.1	99.4	137.6	103.2	105.3	95.5	75.5	65.8	95.2	95.5	94.6	100.0
1997	100.0	100.0	100.0	100.0	100.0	100.0	100.0	100.0	100.0	100.0	100.0	100.0	100.0	100.0	100.0	100.0	100.0	100.0
1998	101.3	103.8	100.3	111.2	112.3	107.7	112.3	113.4	99.1	107.7	110.6	95.8	104.7	121.4	64.6	115.4	104.5	126.5
1999	97.5	103.9	95.0	100.2	107.2	78.2	108.1	111.0	73.4	107.1	110.3	94.1	84.5	101.0	44.9	91.2	97.1	85.3
2000	103.4	99.3	105.0	97.4	99.5	90.8	103.6	105.8	76.9	97.4	97.5	97.0	72.6	89.2	32.9	100.5	90.7	110.5
2001	94.4	96.2	93.8	89.6	90.9	85.3	100.1	102.9	67.1	77.1	72.7	95.3	59.4	72.3	28.5	97.2	89.9	104.7
2002	103.4	95.5	106.3	82.2	79.5	90.8	87.6	87.9	84.1	73.3	68.9	91.2	46.8	55.5	25.8	98.2	84.1	112.5
2003	112.4	91.2	120.5	79.4	75.2	92.9	78.8	78.2	84.8	73.0	67.9	94.1	49.1	56.9	30.5	100.8	87.9	113.9
2004	123.5	92.7	135.2	82.6	74.9	107.3	73.5	71.2	100.5	73.4	68.9	91.8	49.4	52.8	41.3	121.1	108.6	133.7
2005	130.0	97.7	142.4	94.0	93.8	94.7	98.0	96.9	110.2	79.7	77.5	88.9	53.8	55.0	50.9	118.7	131.1	106.1

### 13.32 Sanayi üretim endeksi değişim oranları, (%)

A. Toplam

B. Devlet

C. Özel

1997=100

Yıl	Madencilik ve taşocakçılığı																	
	Mining and quarrying																	
	Genel endeks-All items			Toplam-Total			Maden kömürü, linyit ve turba çıkarımı			Hampetrol ve doğalgaz çıkarımı			Metalik cevherler madenciliği			Metalik olmayan madenler		
	A	B	C	A	B	C	A	B	C	A	B	C	A	B	C	A	B	C
1987	10.7	12.8	8.6	5.0	7.2	1.0	2.0	1.7	3.9	9.7	19.8	-1.1	3.4	1.3	1.6	0.5	0.0	0.0
1988	1.5	3.1	0.6	-5.3	-6.4	-2.4	-11.3	-12.8	-2.8	-2.5	-1.0	-4.7	4.0	-2.2	10.7	26.6	25.4	0.0
1989	3.7	0.9	5.9	12.5	17.2	0.8	16.6	15.5	21.5	12.4	25.9	-6.3	-1.8	-6.3	6.6	-2.6	-2.5	0.0
1990	9.4	7.9	10.6	5.9	13.3	-13.2	-13.1	-9.4	-30.6	30.1	47.2	-0.6	-29.5	-21.5	-38.7	5.2	3.9	0.0
1991	2.7	4.0	1.6	10.4	13.6	-3.6	-3.8	-4.0	-2.0	20.7	28.2	-1.6	9.3	46.9	-23.5	-14.8	-12.9	0.0
1992	5.0	3.7	5.9	-3.4	-3.9	0.0	3.7	6.0	-10.0	-5.3	-8.6	7.3	-34.4	-32.2	-45.4	-1.1	-1.0	0.0
1993	8.1	2.9	11.1	-9.4	-8.7	-14.5	-6.5	-8.2	1.4	-8.9	-6.6	-17.0	-1.8	16.6	-36.6	-34.0	-33.6	0.0
1994	-6.2	4.6	-11.9	8.7	9.6	2.8	4.1	8.2	-16.0	-5.6	-7.8	3.0	18.4	2.8	61.9	81.1	77.6	0.0
1995	12.7	-1.9	21.8	2.8	-8.3	44.3	1.7	3.2	-8.1	-4.5	-3.7	-7.1	50.7	-27.9	220.7	-43.8	-43.7	0.0
1996	7.6	2.1	10.3	1.1	11.9	-19.9	1.4	2.3	-5.7	-0.2	1.7	-7.8	-23.7	8.8	-34.7	103.6	105.7	0.0
1997	11.5	3.5	15.2	4.6	4.9	-9.1	-2.1	0.6	-27.3	-3.1	-5.0	4.7	32.5	52.0	5.0	4.7	5.7	0.0
1998	1.3	3.8	0.3	11.2	12.3	7.7	12.3	13.4	-0.9	7.7	10.6	-4.2	4.7	21.4	-35.4	15.4	4.5	26.5
1999	-3.8	0.1	-5.3	-9.9	-4.5	-27.4	-3.7	-2.1	-25.9	-0.6	-0.3	-1.8	-19.3	-16.8	-30.5	-21.0	-7.1	-32.6
2000	6.1	-4.4	10.5	-2.8	-7.2	16.1	-4.2	-4.7	4.8	-9.1	-11.6	3.1	-14.1	-11.7	-26.7	10.2	-6.6	29.5
2001	-8.7	-3.1	-10.7	-8.0	-8.6	-6.1	-3.4	-2.7	-12.7	-20.8	-25.4	-1.8	-18.2	-18.9	-13.4	-3.3	-0.9	-5.2
2002	9.5	-0.7	13.3	-8.3	-12.5	6.4	-12.5	-14.6	25.3	-4.9	-5.2	-4.3	-21.2	-23.2	-9.5	1.0	-6.5	7.4
2003	8.7	-4.5	13.3	-3.4	-5.4	2.3	-10.0	-11.0	0.8	-0.4	-1.5	3.2	4.9	2.5	18.2	2.6	4.5	1.2
2004	9.9	1.6	12.2	4.0	-0.4	15.5	-6.7	-9.0	18.5	0.5	1.5	-2.4	0.6	-7.2	35.4	20.1	23.5	17.4
2005	5.3	5.4	5.3	13.8	25.2	-11.7	33.3	36.1	9.7	8.6	12.5	-3.2	8.9	4.2	23.2	-2.0	20.7	-20.6

13.31 Industrial production index

A. Total			B. Public			C. Private			1997=100							
İmalat sanayii - Manufacturing industry																
												Giyim eşyası imalatı; kürkün işlenmesi ve boyanması				
Toplam-Total			Gıda ürünleri ve içecek sanayi			Tütün ürünleri imalatı			Tekstil ürünleri imalatı			Manufacture of wearing apparel; dressing and dyeing of fur			Year	
Manufacture of food products and beverages			Manufacture of tobacco products			Manufacture of textiles										
A	B	C	A	B	C	A	B	C	A	B	C	A	B	C	Year	
61.1	87.3	53.1	71.9	101.6	62.8	46.7	79.3	24.8	75.2	361.2	65.7	116.9	437.8	109.5	1987	
61.8	89.4	53.3	72.2	104.4	62.4	50.4	81.9	35.9	76.7	330.5	68.6	113.0	401.3	107.0	1988	
63.1	84.4	56.8	74.0	106.6	64.3	52.5	83.0	42.8	77.8	275.4	72.0	105.3	308.4	101.9	1989	
69.1	88.9	63.3	75.6	101.0	68.2	52.3	85.1	35.8	78.9	331.1	70.9	103.9	308.9	100.2	1990	
70.3	90.4	64.5	80.9	115.5	70.8	63.2	98.0	53.2	70.8	243.7	65.7	98.1	324.1	93.6	1991	
73.3	91.4	68.2	80.8	116.4	70.4	58.4	91.1	36.7	74.7	225.0	70.6	86.9	274.3	83.3	1992	
79.7	93.6	75.9	84.1	110.0	77.4	64.1	98.0	35.5	75.4	206.6	71.8	83.6	276.1	80.2	1993	
73.1	96.0	66.7	84.0	110.5	76.3	73.7	111.1	38.1	74.7	153.8	72.6	73.5	211.8	71.0	1994	
83.0	94.5	79.8	84.5	77.0	87.2	85.8	106.2	66.9	83.7	126.6	82.6	94.9	168.4	93.2	1995	
89.2	97.3	86.8	92.6	101.6	90.3	93.0	98.2	89.0	92.0	104.7	91.7	98.9	153.3	97.9	1996	
100.0	100.0	100.0	100.0	100.0	100.0	100.0	100.0	100.0	100.0	100.0	100.0	100.0	100.0	100.0	1997	
100.1	100.7	100.0	100.8	115.4	99.0	109.4	109.7	109.1	93.6	80.1	93.9	106.7	65.6	107.9	1998	
95.9	95.7	95.9	100.4	112.0	99.0	104.0	101.3	106.4	87.0	52.5	87.8	102.0	44.8	103.7	1999	
102.1	89.7	105.3	104.1	95.9	105.1	112.4	103.8	120.3	95.7	49.2	96.7	108.7	22.2	111.4	2000	
92.4	89.6	93.2	101.7	99.7	102.0	115.2	104.6	124.7	90.9	40.8	92.0	105.3	20.4	107.9	2001	
102.5	93.8	104.7	104.6	91.9	106.1	121.7	95.5	145.3	102.3	18.1	104.1	108.8	16.0	111.7	2002	
112.0	95.8	116.3	112.6	79.0	116.8	116.0	80.0	148.6	104.4	4.9	106.6	110.7	3.8	113.2	2003	
123.7	95.5	131.2	112.2	60.1	118.6	93.3	68.3	115.9	102.9	0.5	105.1	114.8	0.0	114.8	2004	
129.6	97.0	138.2	119.0	42.5	128.3	103.5	47.4	154.1	90.7	1.4	92.6	100.4	0.0	103.5	2005	

13.32 Percentage rates of change of industrial production index, (%)

A. Total			B. Public			C. Private			1997=100							
İmalat sanayii - Manufacturing industry																
												Giyim eşyası imalatı; kürkün işlenmesi ve boyanması				
Toplam-Total			Gıda ürünleri ve içecek sanayi			Tütün ürünleri imalatı			Tekstil ürünleri imalatı			Manufacture of wearing apparel; dressing and dyeing of fur			Year	
Manufacture of food products and beverages			Manufacture of tobacco products			Manufacture of textiles										
A	B	C	A	B	C	A	B	C	A	B	C	A	B	C	Year	
10.7	14.0	8.8	8.3	0.9	13.4	-7.5	-1.5	-38.9	9.1	19.4	7.2	9.2	3.5	9.4	1987	
1.1	2.4	0.4	0.4	2.8	-0.6	7.9	3.3	44.8	2.0	-8.5	4.4	-3.3	-8.3	-2.3	1988	
2.1	-5.6	6.6	2.5	2.1	3.0	4.2	1.3	19.2	1.4	-16.7	5.0	-6.8	-23.1	-4.8	1989	
9.5	5.3	11.4	2.2	-5.3	6.1	-0.4	2.5	-16.4	1.4	20.2	-1.5	-1.3	0.2	-1.7	1990	
1.7	1.7	1.9	7.0	14.4	3.8	20.8	15.2	48.6	-10.3	-26.4	-7.3	-5.6	4.9	-6.6	1991	
4.3	1.1	5.7	-0.1	0.8	-0.6	-7.6	-7.0	-31.0	5.5	-7.7	7.5	-11.4	-15.4	-11.0	1992	
8.7	2.4	11.3	4.1	-5.5	9.9	9.8	7.6	-3.3	0.9	-8.2	1.7	-3.8	0.7	-3.7	1993	
-8.3	2.6	-12.1	-0.1	0.5	-1.4	15.0	13.4	7.3	-0.9	-25.6	1.1	-12.1	-23.3	-11.5	1994	
13.5	-1.6	19.6	0.6	-30.3	14.3	16.4	-4.4	75.6	12.0	-17.7	13.8	29.1	-20.5	31.3	1995	
7.5	3.0	8.8	9.6	31.9	3.6	8.4	-7.5	33.0	9.9	-17.3	11.0	4.2	-9.0	5.0	1996	
12.1	2.8	15.2	8.0	-1.6	10.7	7.5	1.8	12.4	8.7	-4.5	9.1	1.1	-34.8	2.1	1997	
0.1	0.7	0.0	0.8	15.4	-1.0	9.4	9.7	9.1	-6.4	-19.9	-6.1	6.7	-34.4	7.9	1998	
-4.2	-5.0	-4.1	-0.4	-2.9	0.0	-4.9	-7.7	-2.5	-7.1	-34.5	-6.5	-4.4	-31.7	-3.9	1999	
6.5	-6.3	9.8	3.7	-14.4	6.2	8.1	2.5	13.1	10.0	-6.3	10.1	6.6	-50.4	7.4	2000	
-9.5	-0.1	-11.5	-2.3	4.0	-2.9	2.5	0.8	3.7	-5.0	-17.1	-4.9	-3.1	-8.1	-3.1	2001	
10.9	4.7	12.3	2.9	-7.8	4.0	5.6	-8.7	16.5	12.5	-55.6	13.2	3.3	-21.6	3.5	2002	
9.3	2.1	11.0	7.6	-14.0	10.1	-4.7	-16.2	2.3	2.1	-72.9	2.4	1.7	-76.3	1.3	2003	
10.4	-0.3	12.8	-0.4	-23.9	1.5	-19.6	-14.6	-22.0	-1.4	-89.8	-1.4	3.7	0.0	1.4	2004	
4.8	1.6	5.3	6.1	-29.3	8.2	10.9	-30.6	33.0	-11.9	180.0	-11.9	-12.5	0.0	-9.8	2005	

### 13.31 Sanayi üretim endeksi (devam)

A. Toplam	B. Devlet			C. Özel								
	A	B	C	İmalat sanayii			Kağıt ve kağıt ürünleri imalatı			Basım ve yayım; plaka, kaset vb. kayıtlı medyanın çoğaltılması		
Yıl	A	B	C	A	B	C	A	B	C	A	B	C
	Derinin tabaklanması, işlenmesi; bavul, el çantası, saraçlık koşum takımı ve ayakkabı imalatı			Ağaç ve mantar ürünleri imalatı (mobilya hariç); hasır ve buna benzer, örülerek yapılan maddeler			Kağıt ve kağıt ürünleri imalatı			Basım ve yayım; plaka, kaset vb. kayıtlı medyanın çoğaltılması		
	Tanning and dressing of leather; manufacture of luggage, handbags, saddles, harness and foot			Manufacture of wood and of products of wood and cork, except furniture; manufacture of article			Manufacture of paper and paper products			Publishing, printing and reproduction of recorded media		
1987	88.1	167.5	74.5	60.0	445.3	38.9	70.0	121.0	47.6	136.9	100.0	136.8
1988	69.7	131.2	59.1	56.4	468.4	34.2	69.0	116.4	49.2	127.1	100.0	127.3
1989	85.4	145.8	74.3	59.1	483.8	36.5	69.3	112.0	52.3	110.4	100.0	110.2
1990	86.8	178.5	72.5	70.4	517.2	46.0	78.5	127.3	58.9	135.2	100.0	135.0
1991	85.2	165.5	71.8	67.8	490.7	45.0	69.6	101.2	59.6	122.0	100.0	122.4
1992	89.7	158.6	77.5	68.3	460.2	46.5	83.1	118.6	72.4	102.4	100.0	102.1
1993	90.2	147.0	80.4	67.8	395.7	49.6	86.4	94.1	84.1	131.7	100.0	131.6
1994	79.8	150.0	67.7	63.8	265.2	52.1	90.8	109.0	85.2	102.6	100.0	102.6
1995	83.5	98.1	80.8	74.1	291.7	62.0	93.3	116.6	86.4	118.6	100.0	118.2
1996	94.2	125.6	88.3	68.2	97.9	66.6	91.9	87.3	93.4	111.6	100.0	111.4
1997	100.0	100.0	100.0	100.0	100.0	100.0	100.0	100.0	100.0	100.0	100.0	100.0
1998	85.8	35.0	89.4	95.0	60.2	97.5	100.4	101.1	100.3	91.9	133.1	88.8
1999	86.6	35.3	90.3	99.7	37.1	104.2	95.9	79.6	98.0	89.9	178.1	83.4
2000	92.4	46.3	95.8	115.0	12.9	117.8	87.6	97.3	86.4	108.8	160.7	104.9
2001	73.1	46.2	75.1	98.3	0.0	98.3	83.8	76.6	84.7	84.2	146.4	79.6
2002	84.1	30.5	88.0	116.1	0.0	116.1	101.1	63.4	106.0	77.1	110.1	74.7
2003	82.8	3.1	88.6	114.1	0.0	114.1	110.9	26.8	121.7	96.1	111.8	95.0
2004	92.9	0.0	92.9	133.9	0.0	133.9	113.6	8.9	127.0	128.8	134.0	128.4
2005	75.0	0.0	80.4	154.9	0.0	165.9	119.1	5.0	133.8	129.9	90.8	132.9

### 13.32 Sanayi üretim endeksi değişim oranları, (%) (devam)

A. Toplam	B. Devlet			C. Özel								
	A	B	C	İmalat sanayii			Kağıt ve kağıt ürünleri imalatı			Basım ve yayım; plaka, kaset vb. kayıtlı medyanın çoğaltılması		
Yıl	A	B	C	A	B	C	A	B	C	A	B	C
	Derinin tabaklanması, işlenmesi; bavul, el çantası, saraçlık koşum takımı ve ayakkabı imalatı			Ağaç ve mantar ürünleri imalatı (mobilya hariç); hasır ve buna benzer, örülerek yapılan maddeler			Kağıt ve kağıt ürünleri imalatı			Basım ve yayım; plaka, kaset vb. kayıtlı medyanın çoğaltılması		
	Tanning and dressing of leather; manufacture of luggage, handbags, saddles, harness and foot			Manufacture of wood and of products of wood and cork, except furniture; manufacture of article			Manufacture of paper and paper products			Publishing, printing and reproduction of recorded media		
1987	4.9	14.6	2.2	4.0	-5.6	9.0	17.4	13.9	23.3	3.9	0.0	3.9
1988	-20.9	-21.7	-20.7	-6.0	5.2	-12.1	-1.4	-3.8	3.4	-7.2	0.0	-6.9
1989	22.5	11.1	25.7	4.8	3.3	6.7	0.4	-3.8	6.3	-13.1	0.0	-13.4
1990	1.6	22.4	-2.4	19.1	6.9	26.0	13.3	13.7	12.6	22.5	0.0	22.5
1991	-1.8	-7.3	-1.0	-3.7	-5.1	-2.2	-11.3	-20.5	1.2	-9.8	0.0	-9.3
1992	5.3	-4.2	7.9	0.7	-6.2	3.3	19.4	17.2	21.5	-16.1	0.0	-16.6
1993	0.6	-7.3	3.7	-0.7	-14.0	6.7	4.0	-20.7	16.2	28.6	0.0	28.9
1994	-11.5	2.0	-15.8	-5.9	-33.0	5.0	5.1	15.8	1.3	-22.1	0.0	-22.0
1995	4.6	-34.6	19.4	16.1	10.0	19.0	2.8	7.0	1.4	15.6	0.0	15.2
1996	12.8	28.0	9.3	-8.0	-66.4	7.4	-1.5	-25.1	8.1	-5.9	0.0	-5.8
1997	6.2	-20.4	13.3	46.6	2.1	50.2	8.8	14.5	7.1	-10.4	0.0	-10.2
1998	-14.2	-65.0	-10.6	-5.0	-39.8	-2.5	0.4	1.1	0.3	-8.1	33.1	-11.2
1999	0.9	0.9	1.0	4.9	-38.4	6.9	-4.5	-21.3	-2.3	-2.2	33.8	-6.1
2000	6.7	31.2	6.1	15.3	-65.2	13.1	-8.7	22.2	-11.8	21.0	-9.8	25.8
2001	-20.9	-0.2	-21.6	-14.5	0.0	-16.6	-5.5	-24.0	-2.9	-22.2	-5.2	-24.1
2002	15.0	-34.0	17.2	18.1	0.0	18.1	20.6	-17.2	25.1	-8.4	-24.8	-6.2
2003	-1.5	-89.8	0.7	-1.7	0.0	-1.7	9.6	-58.3	14.8	24.6	1.5	27.2
2004	12.2	0.0	4.9	17.4	0.0	17.4	2.4	-66.8	4.4	34.0	19.9	35.2
2005	-19.3	0.0	-13.5	15.7	0.0	23.9	4.8	-43.8	5.4	0.9	-32.2	3.5

## 13.31 Industrial production index (continued)

A. Total			B. Public			C. Private			1997=100							
Manufacturing industry																Year
Kok kömürü, rafine edilmiş petrol ürünleri ve nükleeryakıt imalatı			Kimyasal madde ve ürünlerin imalatı			Plastik ve kauçuk ürünleri imalatı			Metalik olmayan diğer mineral ürünlerin imalatı			Ana metal sanayii				
Manufacture of coke, refined petroleum products and nuclear fuel			Manufacture of chemicals and chemicals products			Manufacture of rubber and plastics products			Manufacture of other non-metallic mineral products			Manufacture of basic metals				
A	B	C	A	B	C	A	B	C	A	B	C	A	B	C	Year	
79.2	77.3	86.1	68.0	115.1	54.9	46.5	100.2	46.0	58.8	169.3	52.6	65.2	83.1	57.0	1987	
82.8	82.7	81.5	63.3	103.1	52.6	47.0	100.2	46.4	60.8	164.8	55.5	65.0	85.6	55.2	1988	
77.8	73.6	96.8	69.2	113.6	57.1	46.4	100.2	45.9	63.4	184.5	57.0	63.8	70.8	61.7	1989	
81.0	75.6	105.8	72.6	110.0	63.1	42.7	100.2	42.2	64.2	172.3	58.6	76.5	94.5	68.6	1990	
79.4	75.2	97.9	71.2	102.4	63.8	56.3	100.2	55.6	67.2	185.1	60.7	69.9	86.3	62.6	1991	
83.0	78.8	101.7	69.8	92.4	65.4	57.1	100.2	56.5	73.6	192.1	67.2	73.7	87.1	68.3	1992	
89.9	83.7	118.2	73.2	94.4	69.1	61.7	125.2	60.8	78.4	132.8	75.6	84.2	91.7	81.1	1993	
89.8	88.8	93.9	67.0	92.4	62.0	54.4	76.6	54.1	75.4	94.5	75.0	79.6	96.8	72.6	1994	
98.8	95.7	112.9	79.2	101.4	75.0	75.1	91.9	74.9	84.4	103.1	84.5	84.7	76.9	87.8	1995	
95.8	95.2	98.7	87.3	104.5	84.0	81.1	111.6	80.7	88.8	85.6	89.7	91.2	95.3	89.5	1996	
100.0	100.0	100.0	100.0	100.0	100.0	100.0	100.0	100.0	100.0	100.0	100.0	100.0	100.0	100.0	1997	
102.1	101.6	104.6	100.3	98.9	100.5	103.9	60.5	103.9	106.8	41.5	107.9	100.5	98.8	101.6	1998	
98.0	95.1	112.4	101.8	91.4	103.9	98.1	0.0	98.1	100.5	39.0	101.6	98.7	97.1	99.7	1999	
86.8	85.3	93.9	111.0	89.0	115.5	112.5	0.0	112.5	108.2	41.1	109.3	102.4	105.0	100.7	2000	
92.0	93.1	87.1	97.0	80.2	100.4	109.2	0.0	109.2	92.0	39.6	92.9	97.3	88.0	103.3	2001	
100.4	101.4	95.1	110.8	87.6	115.5	122.7	0.0	122.7	102.0	34.2	103.1	107.1	93.0	116.0	2002	
103.5	105.4	94.3	120.5	84.3	128.0	141.9	0.0	141.9	112.2	34.1	113.6	119.8	105.9	128.5	2003	
98.7	105.2	66.9	139.9	86.6	150.9	159.9	0.0	159.9	122.7	35.2	124.1	133.7	112.3	147.2	2004	
98.6	112.4	31.0	147.7	78.3	161.9	191.6	0.0	193.2	135.0	17.7	137.0	138.2	111.9	154.9	2005	

## 13.32 Percentage rates of change of industrial production index, (%) (continued)

A. Total			B. Public			C. Private			1997=100							
Manufacturing industry																Year
Kok kömürü, rafine edilmiş petrol ürünleri ve nükleeryakıt imalatı			Kimyasal madde ve ürünlerin imalatı			Plastik ve kauçuk ürünleri imalatı			Metalik olmayan diğer mineral ürünlerin imalatı			Ana metal sanayii				
Manufacture of coke, refined petroleum products and nuclear fuel			Manufacture of chemicals and chemicals products			Manufacture of rubber and plastics products			Manufacture of other non-metallic mineral products			Manufacture of basic metals				
A	B	C	A	B	C	A	B	C	A	B	C	A	B	C	Year	
16.8	23.5	-6.7	18.1	32.6	9.1	7.9	0.0	8.0	11.6	12.6	11.0	12.0	5.7	18.3	1987	
4.5	7.0	-5.3	-6.9	-10.4	-4.2	1.1	0.0	0.9	3.4	-2.7	5.5	-0.3	3.0	-3.2	1988	
-6.0	-11.0	18.8	9.3	10.2	8.6	-1.3	0.0	-1.1	4.3	12.0	2.7	-1.8	-17.3	11.8	1989	
4.1	2.7	9.3	4.9	-3.2	10.5	-8.0	0.0	-8.1	1.3	-6.6	2.8	19.9	33.5	11.2	1990	
-2.0	-0.5	-7.5	-1.9	-6.9	1.1	31.9	0.0	31.8	4.7	7.4	3.6	-8.6	-8.7	-8.7	1991	
4.5	4.8	3.9	-2.0	-9.8	2.5	1.4	0.0	1.6	9.5	3.8	10.7	5.4	0.9	9.1	1992	
8.3	6.2	16.2	4.9	2.2	5.7	8.1	25.0	7.6	6.5	-30.9	12.5	14.2	5.3	18.7	1993	
-0.1	6.1	-20.6	-8.5	-2.1	-10.3	-11.8	-38.8	-11.0	-3.8	-28.8	-0.8	-5.5	5.6	-10.5	1994	
10.0	7.8	20.2	18.2	9.7	21.0	38.1	20.0	38.4	11.9	9.1	12.7	6.4	-20.6	20.9	1995	
-3.0	-0.5	-12.6	10.2	3.1	12.0	8.0	21.4	7.7	5.2	-17.0	6.2	7.7	23.9	1.9	1996	
4.4	5.0	1.3	14.5	-4.3	19.0	23.3	-10.4	23.9	12.6	16.8	11.5	9.6	4.9	11.7	1997	
2.1	1.6	4.6	0.3	-1.1	0.5	3.9	-39.5	3.9	6.8	-58.5	7.9	0.5	-1.2	1.6	1998	
-4.0	-6.4	7.5	1.5	-7.6	3.4	-5.6	0.0	-5.6	-5.9	-6.0	-5.8	-1.8	-1.7	-1.9	1999	
-11.4	-10.3	-16.5	9.0	-2.6	11.2	14.7	0.0	14.7	7.7	5.4	7.6	3.7	8.1	1.0	2000	
6.0	9.1	-7.2	-12.6	-9.9	-13.1	-2.9	0.0	-2.9	-15.0	-3.6	-15.0	-5.0	-16.2	2.6	2001	
9.1	8.9	9.2	14.2	9.2	15.0	12.4	0.0	12.4	10.9	-13.6	11.0	10.1	5.7	12.3	2002	
3.1	3.9	-0.8	8.8	-3.8	10.8	15.6	0.0	15.6	10.0	-0.3	10.2	11.9	13.9	10.8	2003	
-4.6	-0.2	-29.1	16.1	2.7	17.9	12.7	0.0	12.7	9.4	3.2	9.2	11.6	6.0	14.6	2004	
-0.1	6.8	-53.7	5.6	-9.6	7.3	19.8	0.0	20.8	10.0	-49.7	10.4	3.4	-0.4	5.2	2005	

### 13.31 Sanayi üretim endeksi (devam)

A. Toplam			B. Devlet			C. Özel			1997=100								
İmalat sanayii																	
Makine ve teçhizat hariç; metal eşya sanayii			B.y.s. makine ve teçhizat imalatı			Büro, muhasebe ve bilgi işlem makinelere imalatı			B.y.s. elektrikli makine ve cihazların imalatı			Radyo, televizyon, haberleşme teçhizatı ve cihazları imalatı					
Manufacture of fabricated metal products, except machinery and equipment			Manufacture of machinery and equipment n.e.c.			Manufacture of office, accounting and computing machinery			Manufacture of electrical machinery and apparatus n.e.c.			Manufacture of radio, television and communication equipment and apparatus					
Yıl	A	B	C	A	B	C	A	B	C	A	B	C	A	B	C		
1987	88.4	122.8	88.3	61.5	212.1	50.8	34.0	0.0	34.0	43.4	65.7	44.1	31.8	15.2	32.1		
1988	83.5	94.3	83.6	56.4	163.3	48.6	24.6	0.0	24.6	38.5	43.6	39.4	22.6	8.6	22.9		
1989	88.6	71.7	88.8	48.1	107.9	43.8	26.7	0.0	26.7	39.3	43.0	40.3	24.9	7.7	25.1		
1990	101.9	52.5	102.2	60.2	132.5	54.9	47.9	0.0	47.9	52.2	58.5	53.4	44.2	9.7	44.7		
1991	97.0	203.3	96.5	59.0	132.0	53.7	67.7	0.0	67.7	55.1	84.3	55.8	61.4	21.4	62.1		
1992	87.0	107.3	87.0	59.2	83.3	57.3	57.1	0.0	57.1	59.8	150.9	59.2	51.7	42.0	52.1		
1993	93.9	172.0	93.8	73.4	89.1	72.2	54.4	0.0	54.4	66.6	158.1	66.1	50.5	39.0	50.8		
1994	70.7	740.9	69.9	59.3	80.5	57.7	41.1	0.0	41.1	56.3	149.5	55.7	40.8	76.6	39.7		
1995	83.6	96.2	83.6	71.6	99.4	69.4	45.3	0.0	45.3	75.7	80.5	75.6	43.0	79.4	42.0		
1996	93.2	151.7	93.1	81.6	106.0	79.7	63.3	0.0	63.3	91.2	77.2	91.3	62.0	110.8	60.6		
1997	100.0	100.0	100.0	100.0	100.0	100.0	100.0	0.0	100.0	100.0	100.0	100.0	100.0	100.0	100.0		
1998	88.4	183.9	88.2	97.4	98.0	97.4	103.2	0.0	103.2	91.4	79.1	91.6	124.6	70.4	127.1		
1999	87.1	246.9	86.8	86.6	138.4	82.7	286.3	0.0	286.3	86.3	56.7	86.5	134.1	77.7	136.7		
2000	85.4	181.9	85.2	92.4	117.2	90.6	144.2	0.0	144.2	90.3	53.0	90.7	163.8	85.7	167.4		
2001	74.1	158.8	73.9	73.5	74.3	73.5	54.6	0.0	54.6	75.6	66.9	75.7	149.0	79.2	152.3		
2002	74.5	235.5	74.3	89.2	44.3	92.6	81.0	0.0	81.0	82.1	43.5	82.5	225.2	40.8	233.8		
2003	76.9	143.0	76.7	109.2	30.6	115.2	89.0	0.0	89.0	86.6	40.2	87.1	269.0	49.6	279.2		
2004	84.3	0.0	84.3	143.2	38.9	151.1	159.6	0.0	159.6	83.0	40.4	83.4	363.0	34.0	378.5		
2005	111.0	0.0	111.2	144.8	38.7	152.9	196.8	0.0	196.8	96.8	67.8	97.1	380.3	36.9	396.4		

### 13.32 Sanayi üretim endeksi değişim oranları, (%) (devam)

A. Toplam			B. Devlet			C. Özel			1997=100								
İmalat sanayii																	
Makine ve teçhizat hariç; metal eşya sanayii			B.y.s. makine ve teçhizat imalatı			Büro, muhasebe ve bilgi işlem makinelere imalatı			B.y.s. elektrikli makine ve cihazların imalatı			Radyo, televizyon, haberleşme teçhizatı ve cihazları imalatı					
Manufacture of fabricated metal products, except machinery and equipment			Manufacture of machinery and equipment n.e.c.			Manufacture of office, accounting and computing machinery			Manufacture of electrical machinery and apparatus n.e.c.			Manufacture of radio, television and communication equipment and apparatus					
Yıl	A	B	C	A	B	C	A	B	C	A	B	C	A	B	C		
1987	9.5	0.2	9.6	20.4	20.6	20.4	-7.6	0.0	-7.6	3.8	-25.2	5.5	-6.7	-35.9	-6.7		
1988	-5.5	-23.2	-5.3	-8.3	-23.0	-4.3	-27.6	0.0	-27.6	-11.3	-33.6	-10.7	-28.9	-43.4	-28.7		
1989	6.1	-24.0	6.2	-14.7	-33.9	-9.9	8.5	0.0	8.5	2.1	-1.4	2.3	10.2	-10.5	9.6		
1990	15.0	-26.8	15.1	25.2	22.8	25.3	79.4	0.0	79.4	32.8	36.0	32.5	77.5	26.0	78.1		
1991	-4.8	287.2	-5.6	-2.0	-0.4	-2.2	41.3	0.0	41.3	5.6	44.1	4.5	38.9	120.6	38.9		
1992	-10.3	-47.2	-9.8	0.3	-36.9	6.7	-15.7	0.0	-15.7	8.5	79.0	6.1	-15.8	96.3	-16.1		
1993	7.9	60.3	7.8	24.0	7.0	26.0	-4.7	0.0	-4.7	11.4	4.8	11.7	-2.3	-7.1	-2.5		
1994	-24.7	330.8	-25.5	-19.2	-9.7	-20.1	-24.4	0.0	-24.4	-15.5	-5.4	-15.7	-19.2	96.4	-21.9		
1995	18.2	-87.0	19.6	20.7	23.5	20.3	10.2	0.0	10.2	34.5	-46.2	35.7	5.4	3.7	5.8		
1996	11.5	57.7	11.4	14.0	6.6	14.8	39.7	0.0	39.7	20.5	-4.1	20.8	44.2	39.5	44.3		
1997	7.3	-34.1	7.4	22.5	-5.7	25.5	58.0	0.0	58.0	9.6	29.5	9.5	61.3	-9.7	65.0		
1998	-11.6	83.9	-11.8	-2.6	-2.0	-2.6	3.2	0.0	3.2	-8.6	-20.9	-8.4	24.6	-29.6	27.1		
1999	-1.5	34.3	-1.6	-11.1	41.2	-15.1	177.4	0.0	177.4	-5.6	-28.3	-5.6	7.6	10.4	7.6		
2000	-2.0	-26.3	-1.8	6.7	-15.3	9.6	-49.6	0.0	-49.6	4.6	-6.5	4.9	22.1	10.3	22.5		
2001	-13.2	-12.7	-13.3	-20.5	-36.6	-18.9	-62.1	0.0	-62.1	-16.3	26.2	-16.5	-9.0	-7.6	-9.0		
2002	0.5	48.3	0.5	21.4	-40.4	26.0	48.4	0.0	48.4	8.6	-35.0	9.0	51.1	-48.5	53.5		
2003	3.2	-39.3	3.2	22.4	-30.9	24.4	9.9	0.0	9.9	2.7	-7.6	2.8	19.4	21.6	19.4		
2004	9.6	0.0	9.9	31.1	27.1	31.2	79.3	0.0	79.3	-4.2	0.5	-4.2	34.9	-31.5	35.6		
2005	31.7	0.0	31.9	1.1	-0.5	1.2	23.3	0.0	23.3	16.6	67.8	16.4	4.8	8.5	4.7		

13.31 Industrial production index (continued)

A. Total			B. Public			C.Private			1997=100											
Manufacturing industry									Elektrik gaz ve su											
Tıbbi aletler; hassas ve optik aletler saat imalatı									Motorlu kara taşıtı, römork ve yarı römork imalatı			Diğer ulaşım araçlarının imalatı			Mobilya imalatı; b.y.s. diğer imalatı			Elektrik, gaz, buhar ve sıcak su üretimi ve dağıtımı		
Manufacture of medical, precision and optical instruments, watches and clocks									Manufacture of motor vehicles, trailers and semi-trailers			Manufacture of other transport equipment			Manufacture of furniture; manufacturing n.e.c.			Electricity, gas, steam and hot water supply		
A	B	C	A	B	C	A	B	C	A	B	C	A	B	C	Year					
81.0	240.7	28.2	39.8	0.0	39.8	73.9	0.0	46.5	63.9	167.0	62.5	43.2	54.8	16.0	1987					
76.8	239.2	23.0	41.3	0.0	41.3	48.4	0.0	36.0	62.6	167.0	61.2	46.8	59.3	17.1	1988					
61.2	171.8	26.4	38.1	0.0	38.1	48.0	0.0	28.9	65.4	167.0	64.0	50.6	65.5	15.5	1989					
74.6	202.3	35.6	52.8	0.0	52.8	56.9	0.0	43.7	77.0	167.0	75.3	56.0	73.0	15.9	1990					
85.1	236.7	35.2	57.3	0.0	57.3	56.4	0.0	38.0	65.4	167.0	64.0	58.1	76.6	14.5	1991					
83.7	151.2	75.1	75.4	0.0	75.4	89.4	0.0	60.3	70.5	167.0	69.0	65.2	84.9	18.5	1992					
96.8	143.1	90.8	94.8	0.0	94.8	105.1	0.0	85.8	81.4	126.7	80.8	71.5	92.6	21.7	1993					
84.2	207.1	68.6	54.3	0.0	54.3	80.4	0.0	84.1	60.3	105.4	59.7	75.8	99.3	20.6	1994					
82.4	95.9	80.9	71.2	0.0	71.2	126.1	0.0	98.4	74.6	92.6	74.3	83.6	98.9	47.7	1995					
85.8	105.4	83.4	80.1	0.0	80.1	95.6	0.0	100.2	92.7	140.2	92.0	92.5	95.7	84.9	1996					
100.0	100.0	100.0	100.0	0.0	100.0	100.0	0.0	100.0	100.0	100.0	100.0	100.0	100.0	100.0	1997					
90.0	76.7	90.5	96.3	0.0	96.3	97.3	0.0	97.3	123.6	54.6	124.2	107.6	108.5	105.6	1998					
77.5	44.1	78.7	78.4	0.0	78.4	60.9	0.0	60.9	138.1	54.8	138.8	112.9	127.7	78.0	1999					
77.5	45.9	78.6	115.9	0.0	115.9	47.9	0.0	47.9	165.1	28.5	166.2	121.2	129.5	101.3	2000					
55.9	27.2	56.9	63.5	0.0	63.5	77.2	0.0	77.2	148.5	29.2	149.4	119.0	120.7	114.9	2001					
63.9	21.1	65.5	80.7	0.0	80.7	85.3	0.0	85.3	131.6	23.2	132.4	125.4	111.2	159.1	2002					
61.2	14.0	63.0	119.1	0.0	119.1	52.3	0.0	52.3	123.1	15.4	124.0	136.0	86.9	252.1	2003					
69.1	14.3	71.1	182.6	0.0	182.6	53.6	0.0	53.6	118.6	11.0	119.4	145.3	95.6	262.9	2004					
95.3	9.8	98.5	200.2	0.0	200.2	49.7	0.0	49.7	166.4	25.0	167.5	156.3	102.5	283.7	2005					

13.32 Percentage rates of change of industrial production index, (%) (continued)

A. Total			B. Public			C.Private			1997=100											
Manufacturing industry									Elektrik gaz ve su											
Tıbbi aletler; hassas ve optik aletler saat imalatı									Motorlu kara taşıtı, römork ve yarı römork imalatı			Diğer ulaşım araçlarının imalatı			Mobilya imalatı; b.y.s. diğer imalatı			Elektrik, gaz, buhar ve sıcak su üretimi ve dağıtımı		
Manufacture of medical, precision and optical instruments, watches and clocks									Manufacture of motor vehicles, trailers and semi-trailers			Manufacture of other transport equipment			Manufacture of furniture; manufacturing n.e.c.			Electricity, gas, steam and hot water supply		
A	B	C	A	B	C	A	B	C	A	B	C	A	B	C	Year					
2.9	1.8	6.0	8.4	0.0	8.4	-2.1	0.0	-2.5	11.3	0.0	11.4	11.6	11.8	11.1	1987					
-5.2	-0.6	-18.4	3.8	0.0	3.8	-34.5	0.0	-22.6	-2.0	0.0	-2.1	8.3	8.2	6.9	1988					
-20.3	-28.2	14.8	-7.7	0.0	-7.7	-0.8	0.0	-19.7	4.5	0.0	4.6	8.1	10.5	-9.4	1989					
21.9	17.8	34.8	38.6	0.0	38.6	18.5	0.0	51.2	17.7	0.0	17.7	10.7	11.5	2.6	1990					
14.1	17.0	-1.1	8.5	0.0	8.5	-0.9	0.0	-13.0	-15.1	0.0	-15.0	3.8	4.9	-8.8	1991					
-1.6	-36.1	113.4	31.6	0.0	31.6	58.5	0.0	58.7	7.8	0.0	7.8	12.2	10.8	27.6	1992					
15.7	-5.4	20.9	25.7	0.0	25.7	17.6	0.0	42.3	15.5	-24.1	17.1	9.7	9.1	17.3	1993					
-13.0	44.7	-24.4	-42.7	0.0	-42.7	-23.5	0.0	-2.0	-25.9	-16.8	-26.1	6.0	7.2	-5.1	1994					
-2.1	-53.7	17.9	31.1	0.0	31.1	56.8	0.0	17.0	23.7	-12.1	24.5	10.3	-0.4	131.6	1995					
4.1	9.9	3.1	12.5	0.0	12.5	-24.2	0.0	1.8	24.3	51.4	23.8	10.6	-3.2	78.0	1996					
16.6	-5.1	19.9	24.8	0.0	24.8	4.6	0.0	-0.2	7.9	-28.7	8.7	8.1	4.5	17.8	1997					
-10.0	-23.3	-9.5	-3.7	0.0	-3.7	-2.7	0.0	-2.7	23.6	-45.4	24.2	7.6	8.5	5.6	1998					
-13.9	-42.5	-13.0	-18.6	0.0	-18.6	-37.4	0.0	-37.4	11.7	0.4	11.8	4.9	17.7	-26.1	1999					
0.0	4.1	-1.0	47.8	0.0	47.8	-21.3	0.0	-21.3	19.6	-48.0	19.7	7.4	1.4	29.9	2000					
-27.9	-40.7	-27.6	-45.2	0.0	-45.2	61.2	0.0	61.2	-10.1	2.5	-10.1	-1.8	-6.8	13.4	2001					
14.3	-22.4	15.1	27.1	0.0	27.1	10.5	0.0	10.5	-11.4	-20.5	-11.4	5.4	-7.9	38.5	2002					
-4.2	-33.6	-3.8	47.6	0.0	47.6	-38.7	0.0	-38.7	-6.5	-33.6	-6.3	8.5	-21.9	58.5	2003					
12.9	2.1	12.9	53.3	0.0	53.3	2.5	0.0	2.5	-3.7	-28.6	-3.7	6.8	10.0	4.3	2004					
37.9	-31.5	38.5	9.6	0.0	9.6	-7.3	0.0	-7.3	40.3	127.3	40.3	7.6	7.2	7.9	2005					

## YAPI İZİNLERİ

Bu bölümdeki veriler TÜİK tarafından derlenip hazırlanmaktadır.

Bilgiler, 1580 sayılı Belediyeler Kanunu gereğince kurulan il, ilçe, bucak ve köy (muhtarlık) belediyelerinden alınmaktadır. 3194 Sayılı İmar Kanunu'nun 21. maddesine göre; belediye sınırları içinde yapılacak bütün yapılar için belediyeden "Yapı Ruhsatı" ve aynı kanunun 30. Maddesine göre de yapı bitince kullanılabilmesi için "Yapı Kullanma İzin Belgesi" alınması zorunludur. Formlar, belediye ve İl Bayındırlık ve İskan Müdürlükleri tarafından posta yolu ve anketler yapılarak derlenmektedir.

TÜİK tarafından standart hale getirilen "İnşaat Ruhsatnameleri Formu" 1954 yılından, "Yapı Kullanma İzin Kağıtları Formu" ise 1964 yılından itibaren kullanılmaktaydı.

"İnşaat Ruhsatnameleri Formu" 1992 yılı TS 8737 numara ile Yapı Ruhsatı olarak, "Yapı Kullanma İzin Kağıtları Formu" 1993 yılında TS 10970 numara ile "Yapı Kullanma İzin Belgesi" olarak yürürlüğe girmiştir.

2001 yılında Türkiye İstatistik Kurumu Başkanlığı, Maliye Bakanlığı, İçişleri Bakanlığı, Bayındırlık ve İskan Bakanlığı, Ankara Büyükşehir Belediye Başkanlığı, Devlet Malzeme Ofisi Genel Müdürlüğü'nce ortaklaşa olarak Türk Standartları Enstitüsü Başkanlığı'na "Yapı İzinleri formları" yeniden düzenlettirilmiştir. "Yapı Ruhsatı Formu"nun 1 Ocak 2002 tarihinden, "Yapı Kullanma İzin Belgesi Formu"nun da 6 Ekim 2001 tarihinden itibaren doldurulması mecburi hale getirilmiştir.

Belediyeler ve valiliklerce yeni şekliyle kullanılmaya başlanılan "Yapı Ruhsatı Formu" ile "Yapı Kullanma İzin Belgesi Formu" nun birer nüshası 2002 yılından itibaren TÜİK'e gönderilmeye başlanmıştır.

## TANIM VE KAVRAMLAR

**YAPI** : Karada ve suda, daimi veya muvakkat, resmi ve hususi yeraltı ve yerüstü inşaatı ile bunların ilave, değişiklik ve tamirlerini içine alan sabit ve müteharrik (sabit olmayan) tesislerdir. (3194 Sayılı İmar Kanunu'nun 5. Maddesi)

**BİNA**: Kendi başına kullanılabilen, bir veya daha fazla odayı, dış ve iç duvarlar tarafından çevrilmiş diğer alanları kapsayan, çatı ile örtülmüş, temelden çatıya kadar uzanan konut, tarımsal, endüstriyel, ticari, kültürel vb. amaçlar için tasarlanmış yapılarıdır.

**YAPI RUHSATI**: Yapı Ruhsatı, 3194 Sayılı Kanunun 21. maddesi gereğince, yapımına başlanacak yapılar için belediye sınırları içinde belediyelerce, belediye sınırları dışında ise valiliklerce (İl Bayındırlık ve İskan Müdürlükleri) verilmesi zorunlu bir belgedir.

**YAPI KULLANMA İZİN BELGESİ**: Yapı Kullanma İzin Belgesi, 3194 Sayılı İmar Kanununun 30. maddesi gereğince tamamen ve kısmen biten yapılar için belediye sınırları içinde belediyelerce, belediye sınırları dışında ise valiliklerce (İl Bayındırlık ve İskan Müdürlükleri) bina sahiplerine verilmesi zorunlu bir belgedir.

## BUILDING PERMITS

Data in this section are collected and prepared by TURKSTAT.

Data pertaining to building construction statistics are obtained from municipalities of provinces, districts, sub-districts and villages. This procedure was established by Municipalities Law No.1580. According to Article 21 of Construction Law No.3194, Construction Permits must be obtained for all buildings to be constructed in boundaries of municipalities. According to Article 30 of the same law, Occupancy Permits must be obtained for completed buildings. Forms have been collected by means of post and surveys by municipalities and Directories of Public Works and Settlement.

The Construction Permits designed as standard forms by TURKSTAT had been used since 1954 and the Occupancy Permits designed by SIS had been utilized since 1964.

Construction Permit forms went into effect with No. TS 8737 in 1992 and Occupancy Permit forms went into effect with no TS 10970 in 1993.

In 2001, Turkish Statistical Institute, the Ministry of Financial, the Ministry of Interior, the Ministry of Public Works and Settlement, the Municipality of Ankara, and the General Directorate of State Supply Office had the Turkish Standard Institute redesign the Building Permits forms. The readjusted Construction Permit Forms have been compulsory to be filled since 1 January 2002 and Occupancy Permit Forms have been compulsory to be filled since 6 October 2001.

One copy of the new Construction Permit forms and new Occupancy Permit forms used by the municipalities and the governorships have been sent to TURKSTAT since 2002.

## DEFINITIONS AND CONCEPTS

**CONSTRUCTION**: As defined in Article 5 of Construction Law No.3194 it covers construction on land and in water, permanent and temporary, public and private, above ground and underground, including additions, alterations and repairs as well as immovable and movable establishments.

**BUILDING**: A building is any independent structure comprising one or more rooms or other spaces, covered by a roof, enclosed with external walls or dividing walls which extend from the foundations to the roof, and intended for residential, agricultural, industrial, commercial, or cultural purposes.

**CONSTRUCTION PERMIT**: Construction Permit is a certificate which must be given by municipalities to be constructed in boundaries of municipalities and it must be given by governorships (Directories of Public Works and Settlement) if the construction is out of boundaries of municipalities before beginning to a construction according to Article 21 of Construction Law No.3194.

**OCCUPANCY PERMIT**: Occupancy Permit is a certificate which must be given to building owners by municipalities to be constructed in boundaries of municipalities and it must be given to building owners by governorships (Directories of Public Works and Settlement) if the construction is out of boundaries of municipalities according to Article 30 of Construction Law No.3194.



**YAPI SAYISI:** Belediyelerce verilen; yapılacak yeni ve ilave yapılara ait "Yapı Ruhsatı" ile tamamen veya kısmen biten yapılara ait "Yapı Kullanma İzin Belgesi" 'ndeki yapı sayısıdır. Yanan ve yıkılan yapılarda bu sayı, kısmen veya tamamen yanan ve yıkılan yapıların adedini gösterir.

**YÜZÖLÇÜM:** Yapının dış duvarları içinde kalan balkonlar hariç, bodrum ve çatı katları dahil, iskanı mümkün olan bütün katların alanlarının toplamıdır.

**DEĞER:** Taşıyıcı sistemi betonarme ve yığma, kullanma amacı apartman, ev, diğer (ticari, sınai, sıhhi ve sosyal, kültürel, dini, idari ve diğer) olan yapıların il düzeyinde m<sup>2</sup> birim fiyatları yılda dört kez olmak üzere hesaplanmaktadır. TÜİK İnşaat İstatistikleri ve Bölge Müdürlükleri tarafından derlenen 1991 temel yılı "Bina İnşaatı Maliyet Endeksi" nde yer alan 295 maddeden (işçilik, makine ve malzemeler), taşıyıcı sistemi betonarme olan yapılar için % 95'ini temsil eden 109 maddenin, taşıyıcı sistemi yığma olan yapılar için ise 15 maddenin (işçilik ve malzeme) Bayındırlık ve İskan Bakanlığı'nın 4 Ocak 1983 tarih ve 17918 sayılı resmi gazetede yer alan ve Türkiye'yi inşaat yapım işlemleri açısından iklim koşullarına göre dört bölgeye ayıran genelgesine bağlı kalınarak, bu bölgeler itibarıyla m<sup>2</sup> birim fiyatı hesaplanır. Bu birim fiyatlarla "Yapı Ruhsatı" ve "Yapı Kullanma İzin Belgesi" nde yer alan yüzölçümler çarpımından elde edilen meblağ değer olarak alınmıştır. Arsa bedeli hariçtir.

**YAPI SAHİBİ:** Yapının hangi kişi veya kuruluş hesabına yapıldığını gösterir. Yapının fiilen kimin tarafından yapıldığı önemli değildir.

**KAT SAYISI:** Bodrum, zemin, normal ve çatı katların adedidir.

**KULLANMA AMACI:** Yapının projesinde gösterilmiş olan ve hangi amaç için kullanılacağını ifade eden bir deyim olup, kullanma amacı İnşaat Tipleri Sınıflamasına (İTP) göre yapılmaktadır.

**İkamet Amaçlı Binalar:** İkamet amaçlı binalar en az yarısı ikamet amaçlı kullanılan inşaatlardır. Eğer kullanılabilir taban alanının yarısından daha azı ikamet amacı için kullanılıyor ise, bina düzenleme amacına göre ikamet amaçlı bina dışındaki bina olarak tanımlanır.

**İkamet Amaçlı Olmayan Binalar:** İkamet amaçlı olmayan binalar, temel olarak ikamet dışı amaçlar için tasarlanan veya bu amaçlar için kullanılan inşaatlardır. Eğer kullanılabilir taban alanının en az yarısı ikamet amaçlı kullanılıyor ise, bina ikamet amaçlı bina olarak tanımlanır.

**Ev:** Kaç katlı olursa olsun, bir veya iki daireli, ikamete ayrılmış yapılardır.

**Apartment:** Kaç katlı olursa olsun, üç veya daha fazla daireli, ikamete ayrılmış yapılardır.

**Daire (konut birimi):** Etrafı kapalı, tavanı örtülmüş, bir aile, bir veya bir grup insanın diğer fertlerden ayrı olarak yaşamasına yarayan, doğrudan doğruya sokağa, koridora veya genel yere açılan, kendisine ait kapısı bulunan yerdir.

**NUMBER OF BUILDINGS:** The number of buildings determined on Construction Permits (issued by municipalities) for new buildings and for additions to already existing buildings, the number of buildings determined on the Occupancy Permits (issued by municipalities) for completed or partially completed new building, and for additions to already existing buildings are included. In the tables concerning buildings burned and demolished, the number of partly or totally burned or demolished buildings is included.

**FLOOR AREA:** It is sum of floor area of all floors within the outer walls of buildings which can be occupied, including basements and penthouse floors, but excluding balconies, light spaces, and inner courtyards.

**VALUE:** Unit prices of m<sup>2</sup> are calculated four times at a year by province for reinforced concrete and bearing wall construction, for building that their use of buildings include apartment houses, houses, other buildings (commercial, industrial, medical and social, cultural, religious, administrative and other) by province. The value of reinforced concrete buildings is calculated with 109 items which represent 95 % of 295 items (including labour, machine and materials) are chosen from the "Building Construction Cost Index" with a base year 1991. Unit prices of m<sup>2</sup> are calculated for bearing wall construction buildings, the price of 15 items (labour and materials) are compiled by the Regional and Statistical Directories of TURKSTAT according to the circular of the official gazette No 17918 dated 04 June 1983 the Ministry of Public Works and Settlement divides Turkey in to four climatic regions. Value is multiplication of floor areas indicated in Construction Permits and Occupancy Permits. The cost of land is excluded.

**INVESTOR:** The term investor denotes for whom the building was constructed. It does not indicate by who the building was constructed.

**NUMBER OF STORY:** The total number including the basement, ground floor, and penthouse.

**USE OF BUILDING:** : This shows the use to which the building will be put. Use of building is done according to the Classification of Construction (CC).

**Residential Building:** Residential buildings are constructions at least half of which is used for residential purposes. If less than half of the overall useful floor area is used for residential purposes, it is called non residential building.

**Non-residential buildings:** Non-residential buildings are constructions which are mainly used or intended for non residential purposes. If at least half of the overall useful floor area is used for residential purposes, it is called residential building.

**House:** Building intended for residential use with one or two dwelling units, regardless of the number of stories.

**Apartment House:** Building intended for residential use with three or more dwelling units, regardless of the number of stories.

**Dwelling Unit:** A separate and independent enclosure used for residence by a single person, a family, or a group of persons having a covered roof and separate access to a street, corridor, or common place.

**Oda:** Döşemeden tavana kadar dört tarafı duvarla çevrili ve büyüklüğü en az 4 m<sup>2</sup> olan ve tavan yüksekliği 2 metreden az olmayan bir yerdir. Genişliği ne olursa olsun banyo, hela, yalnız gelip geçilen antre, koridor, balkon ve kömürlük oda sayılmaz.

#### TİCARİ YAPI:

- Dükkan, mağaza, pasaj, sinema, tiyatro, otel, motel, pansiyon, lokanta, gazino,
- Diğer: Eczane, banka ve sigorta, baskül ve kantar binaları, hal binası, depo, ardiye, garaj, hangar vb. yapılarıdır.

#### SİNAİ YAPI:

- Fabrika, imalathane, atölye ve tamirhane.
- Diğer: Sınai yapılar sahası dahilinde sonradan yapılan binalar (depo, ardiye, garaj, hangar, yatakhane, yemekhane, misafirhane gibi), soğuk hava deposu, mezbaha binaları vb. yapılarıdır.

#### SİHHİ VE SOSYAL YAPI:

- Sıhhi yapı: Hastane, doğumevi, sanatoryum, sağlık ocakları, hayvan hastaneleri, hıfzıssıhha enstitüleri.
- Sosyal yapı: Dernekler, sendika ve kulüp binaları, kamp tesisleri, talebe yurtları, hapisaneler.
- Diğer: İlica, kaplıca, içmeler, plaj kabinleri vb. yapılarıdır.

#### KÜLTÜREL YAPI:

- Okul ve ilgili tesisler, spor tesisi,
- Diğer: Arşiv, müze, kütüphane, radyo, televizyon ve yayın binalarıdır.

**İDARİ YAPI:** Her türlü resmi ve idari hizmetlerin görülmesi ile ilgili yapılarıdır.

**DİNİ YAPI:** Cami, mescit, türbe, müftülük binasıdır.

**DİĞER YAPI:** Tarımsal amaç için kullanılan depo, ardiye, hangar, besihane, ahır, samanlık, hara, çiftlik binası, tahıl ambarı, su deposu kulesi, soğuk hava deposu, cami çeşmeleri, umumi helalar ve sığınaklardır.

#### BİNA İNŞAATI MALİYET ENDEKSİ

Bina İnşaatında kullanılan girdi miktarlarını belirlemek ve bu girdi miktarlarının yıllara göre maliyet değişimlerini göstermek amacı ile bir "Bina inşaatı maliyet endeksi" oluşturulması hedeflenmiştir. 1989 yılında başlatılan bu çalışma sonuçlandırılmış ve ilk olarak 1992 yılı Kasım ayında yayınlanmıştır. Bu çalışmada 1991 yılı baz yılı olarak kabul edilmiş ve ağırlıklı Laspeyres formülü kullanılmıştır.

Bina İnşaatı Maliyet Endeksinde toplam 295 maddeden 20' si işçilik 7'si makine, 146' sı esas inşaat malzemeleri, 122' si ise tesisat malzeleridir. Bu maddelerin fiyatları kapsama alınan 24 ilden ( her- madde için üç ayrı işyerinden) derlenmektedir. Bu fiyatlar her dönemin 3. ayının 15'i itibarı ile üreticiden, toptancıdan ya da perakendeciden yani inşaat firmaları ile müteahhitlerin alışveriş yaptıkları "1292" işyerlerinden toplanmaktadır. Bina inşaatı maliyet endeksi üçer ay dönemler halinde hesaplanıp yayımlanmaktadır.

**Room:** A room is a space of at least four square meters in size enclosed by walls reaching from the floor to the ceiling and two meters high. Bathrooms, toilets, passageways, corridors, balconies, cellars, and woodsheds, regardless of their size, are not considered rooms.

#### COMMERCIAL BUILDING:

- Shop, store, mall, cinema, theater, hotel, motel, pension, restaurant, or casino.
- Others: Pharmacy, bank and insurance company, weighing station, covered-market place, storehouse, warehouse, garage, hangar.

#### INDUSTRIAL BUILDING:

- Factory, workshop, studio and repair shop.
- Others: Additional buildings inside industrial areas (storehouse, warehouse, garage, hangar, dormitorie, dining hall, guesthouse etc.), cold storage facilities, slaughter-house building.

#### MEDICAL AND SOCIAL BUILDING:

- Medical building: Hospital, maternity hospital, sanatorium, rural health center, animal hospital, and other health institution.
- Social building: Society buildings, trade-union and club building, camp buildings, students dormitories, and prisons.
- Others: Thermal springs, mineral water springs, baths, bathing-beach cabins.

#### CULTURAL BUILDING:

- Educational buildings, sporting facility.
- Others: Archive, museum, library, radio and television stations, and broadcasting studios.

**ADMINISTRATIVE BUILDING:** Buildings used for all kinds of administrative and public services.

**RELIGIOUS BUILDING:** Mosques, a masjids (prayer rooms), tombs, building housing a muftis' office.

**OTHER BUILDING:** Non-residential farm building, warehouse, hangar, stock-feeding barn, stable, straw rick, breeding barn, cereal crib, water tower, and cold storage facilities used for the purpose of agriculture. Mosque fountains, public toilets, and shelters used for the public.

#### BUILDINGS CONSTRUCTION COST INDEX

The aim of forming a building construction price index was to determine the quantities of inputs used in building construction and to show the yearly cost changes of these quantities of inputs. This study began in 1989 and was concluded and results were published first in November 1992. 1991 was determined as the base year and a weighted Laspeyres index formula was used in this study.

Out of a total of 295 items in the buildings construction cost index 20 encompass workmanship 7 are machinery 146 are construction materials and 122 are installation materials. Price of these items are gathered from 24 provinces (for every item prices are collected from 3 separate establishments) These prices are collected on the 15 th of the last month of every quarter from 1292 establishments which are producers. Wholesalers or retailers who do business with construction firms and contractors. The building construction cost index is calculated and published quarterly.

**AÇIKLAMA**

2004 yılından itibaren Avrupa Birliği'nin kullanmış olduğu CC inşaat tipleri sınıflaması kullanılmaya başlamıştır. 2002 yılına kadar geriye dönük olarak bu sınıflamaya göre veriler üretilmiştir. 2005 yılından itibaren eski kullanılan sınıflamaya göre veri üretilmemektedir.

**EXPLANATION**

Classification of types of construction (CC) which is used by European Union has been used since 2004. Data according to CC have been produced since 2002. Data according to the old classification have not been produced since 2005.

**14.1 İnşaatı biten yapılar**  
Buildings completed  
(Yapı kullanma izin belgelerine göre)  
(According to occupancy permits)

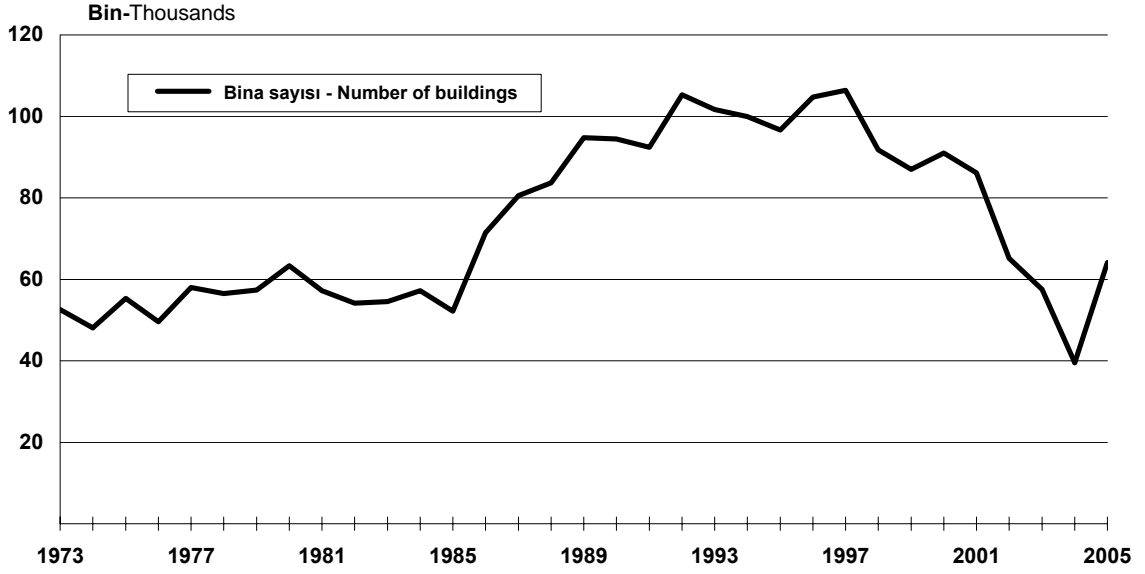

Kaynak-Source: 14.1

**14.2 Kullanma amacına göre toplam yeni ve ilave yapı sayısı**  
Total new buildings and additions by use of buildings  
(Yapı ruhsatlarına göre)  
(According to construction permits)

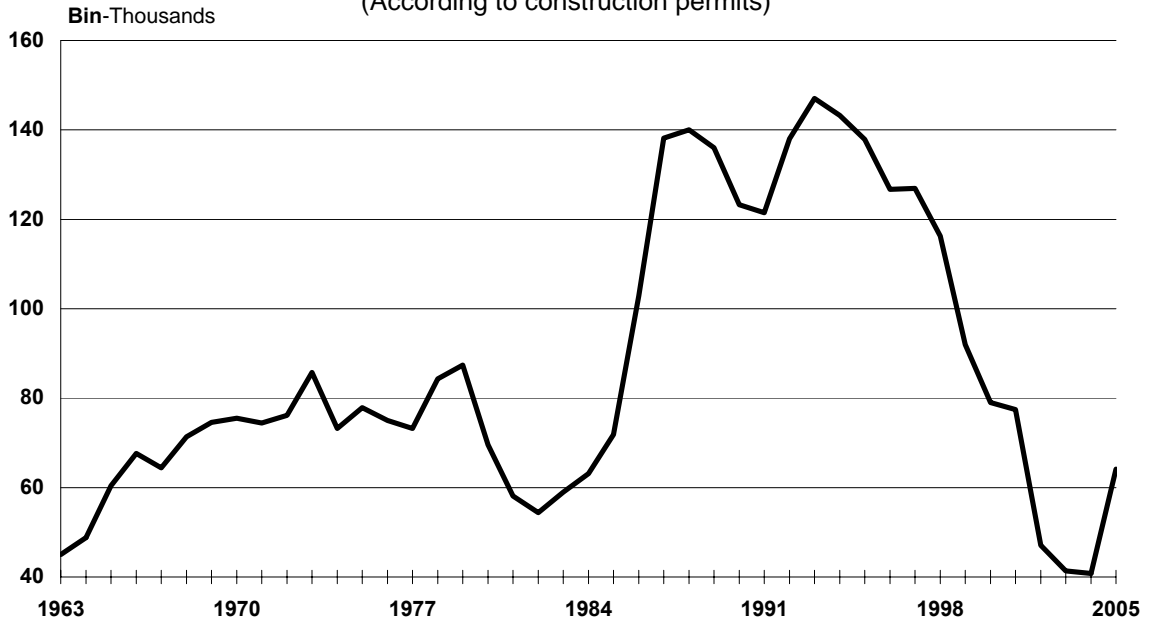

Kaynak-Source: 14.3

### 14.3 Bir metrekare konut inşaatının maliyeti

Construction cost per square meter

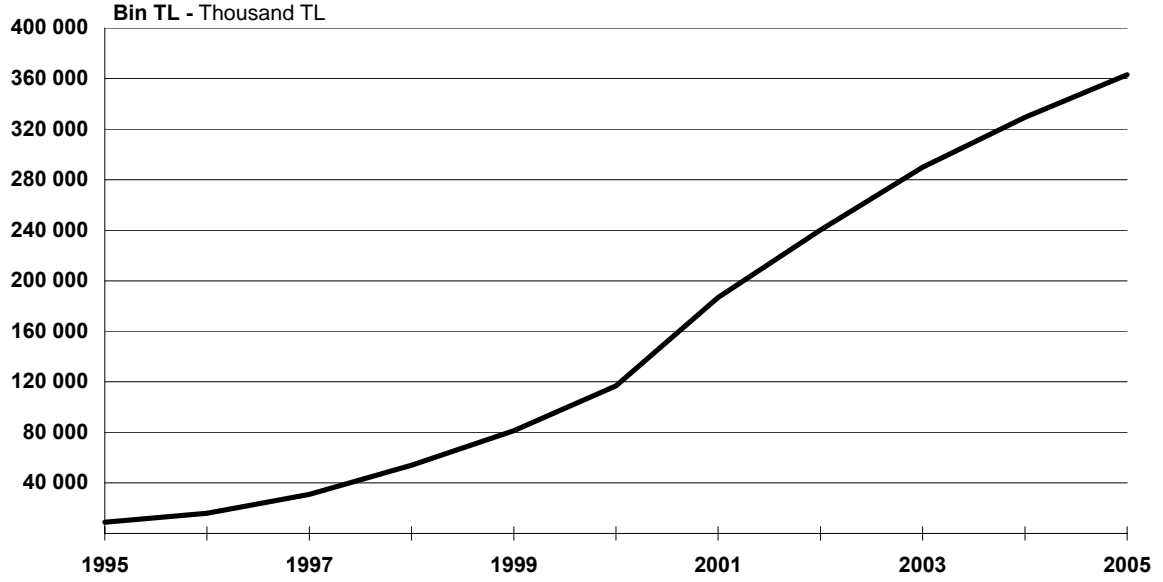

Kaynak-Source: 14.6

### 14.4 Bin nüfusa düşen konut birimi üretimi

Production of dwelling units per thousand population

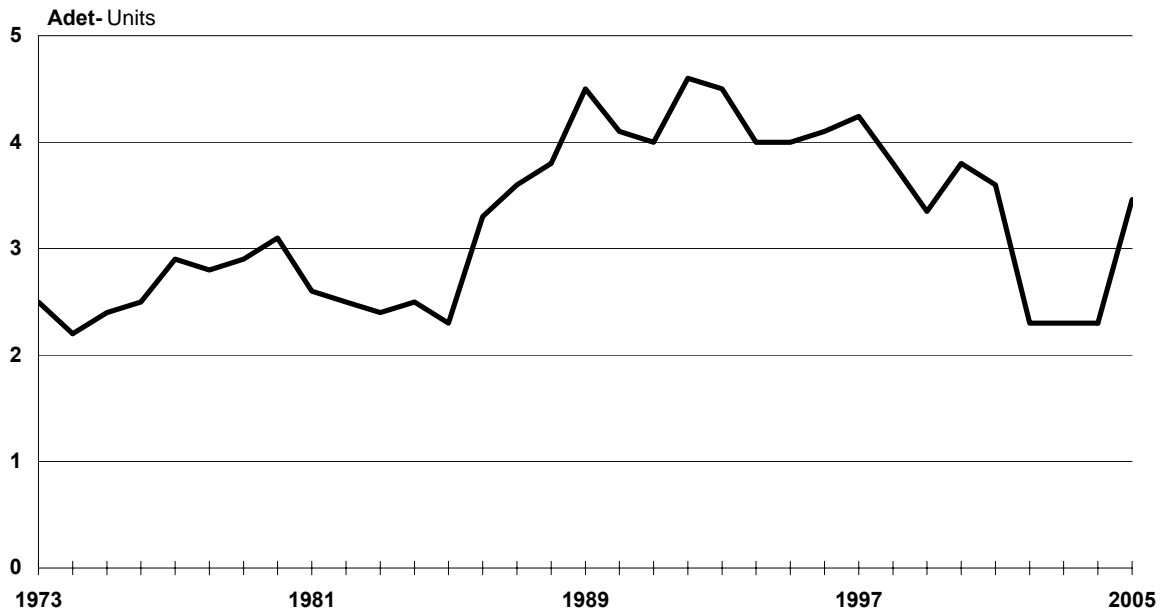

Kaynak-Source: 14.6

**14.5 Yapı kooperatiflerince yapılan ikamet amaçlı bina sayısı**  
Number of residential buildings  
(Yapı kullanma izin belgelerine göre)  
(According to occupancy permits)

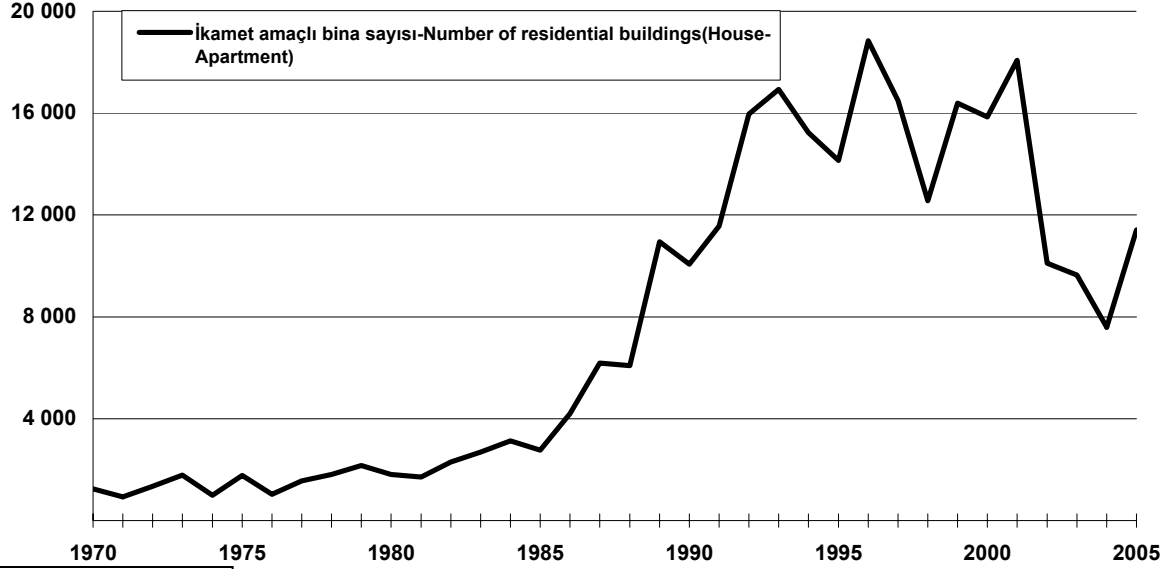

Kaynak-Source: 14.5

**14.6 Kooperatif sayısı**  
Number of cooperatives  
(Yapı ruhsatlarına göre)  
(According to construction permits)

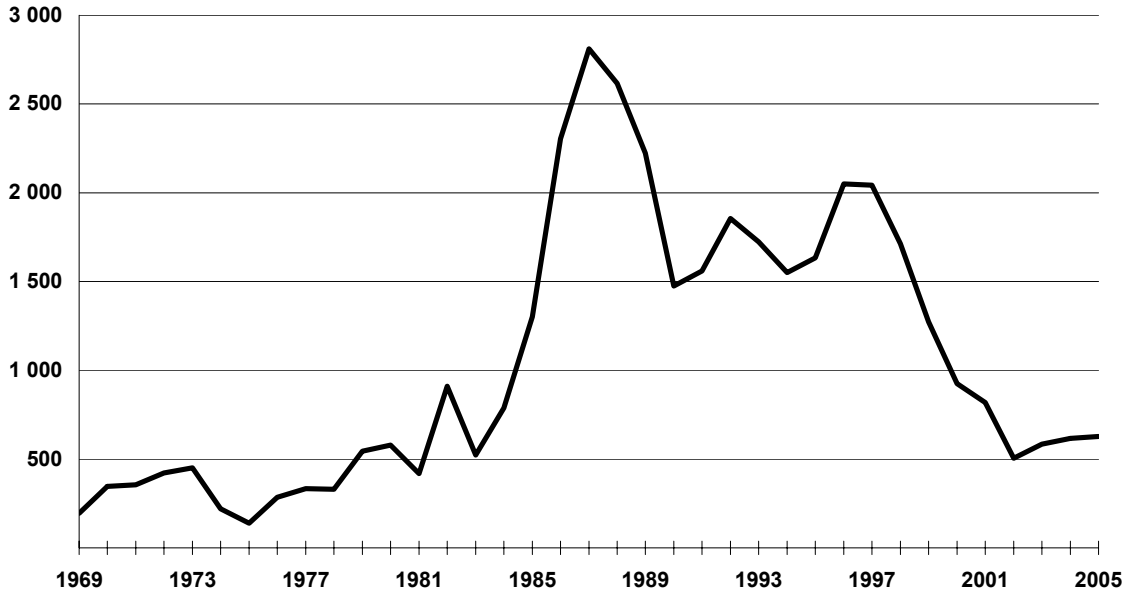

Kaynak-Source: 14.4

#### 14.1 Tamamen veya kısmen biten yeni ve ilave yapılar

Completed or partially completed new buildings and additions

[Yapı kullanma izin belgelerine göre - According to occupancy permits]

Yıl Year	Bina sayısı Number of buildings	Yüzölçümü Floor Area m2	Değer Value ' 000 TL
1964	10 301	1 858 622	511 308
1965	19 371	4 112 014	1 227 904
1966	22 254	5 362 523	1 814 833
1967	29 443	6 269 194	1 945 852
1968	37 669	8 064 476	2 647 109
1969	39 744	8 023 278	2 782 598
1970	42 274	8 092 806	3 004 575
1971	42 442	8 068 714	3 308 289
1972	52 182	9 676 310	4 247 806
1973	52 560	10 879 770	5 598 105
1974	48 068	9 809 293	7 318 095
1975	55 314	11 551 447	11 648 000
1976	49 550	12 273 565	13 306 204
1977	58 028	14 158 609	18 818 594
1978	56 525	14 934 109	44 663 176
1979	57 351	15 635 864	80 261 486
1980	63 301	17 385 113	145 303 510
1981	57 232	15 469 876	166 449 933
1982	54 156	15 945 123	210 283 601
1983	54 532	15 930 263	297 299 969
1984	57 201	15 882 190	445 820 397
1985	52 183	15 489 192	675 053 659
1986	71 461	22 297 407	1 524 261 391
1987	80 520	26 385 592	2 421 119 259
1988	83 714	28 777 442	5 131 898 299
1989	94 799	35 588 105	9 761 683 378
1990	94 489	33 169 629	14 424 549 318
1991	92 388	32 590 638	27 305 193 000
1992	105 293	38 359 909	56 522 107 000
1993	101 712	39 153 372	98 800 515 000
1994	99 993	37 054 113	183 159 221 000
1995	96 661	37 509 886	330 304 980 000
1996	104 776	41 764 477	659 075 144 000
1997	106 406	45 166 855	1 378 973 558 000
1998	91 816	42 166 845	2 254 934 012 000
1999	86 777	38 499 532	3 081 051 406 000
2000	90 849	42 462 925	4 879 976 504 000
2001	86 155	40 178 879	7 417 320 699 000
2002	47 094	31 676 425	7 634 637 406 000
2003	41 342	30 936 681	9 037 065 131 000
2004	40 792	31 028 172	10 306 575 645 000
2005	64 126	50 324 600	18 445 263 149

Not: 2005 verileri YTL'dir

Note: Data of 2005 year is given as TRY.

## 14.2 Kullanma amacına göre tamamen veya kısmen biten yeni ve ilave yapılar (Eski seri)

Completed or partially completed new buildings and additions by use of building (Old series)

[Yapı kullanma izin belgelerine göre - According to occupancy permits]

Yıl Year	Toplam Total	Konutlar Residential		Ticari Commercial		Sınai Industrial		Sosyal Social		Diğer Other	
		buildings	%	%	%	%	(1)	%	(2)	%	
1964	10 301	6 672	64.8	2 941	28.6	142	1.4	54	0.5	492	4.8
1965	19 371	13 301	68.7	4 836	25.0	252	1.3	124	0.6	858	4.4
1966	22 254	15 642	70.3	5 514	24.8	293	1.3	177	0.8	628	2.8
1967	29 443	23 323	79.2	5 031	17.1	414	1.4	135	0.5	540	1.8
1968	37 669	30 263	80.3	5 952	15.8	538	1.4	212	0.6	704	1.9
1969	39 744	32 100	80.8	6 208	15.6	525	1.3	161	0.4	750	1.9
1970	42 274	35 299	83.5	5 528	13.1	566	1.3	159	0.4	722	1.7
1971	42 442	35 458	83.5	5 718	13.5	504	1.2	102	0.2	660	1.6
1972	52 182	43 822	84.0	6 897	13.2	631	1.2	134	0.3	698	1.3
1973	52 560	43 192	82.2	7 522	14.3	949	1.8	122	0.2	775	1.5
1974	48 068	39 072	81.3	7 440	15.5	829	1.7	87	0.2	640	1.3
1975	55 314	44 122	79.8	9 517	17.2	953	1.7	110	0.2	612	1.1
1976	49 550	45 141	91.1	2 911	5.9	1 114	2.2	123	0.2	261	0.5
1977	58 028	53 937	92.9	2 765	4.8	804	1.4	110	0.2	412	0.7
1978	56 525	52 273	92.5	3 042	5.4	737	1.3	92	0.2	381	0.7
1979	57 351	53 284	92.9	2 279	4.0	1 205	2.1	94	0.2	489	0.9
1980	63 301	58 970	93.2	3 029	4.8	751	1.2	153	0.2	398	0.6
1981	57 232	53 257	93.1	2 678	4.7	753	1.3	122	0.2	422	0.7
1982	54 156	50 261	92.8	2 758	5.1	500	0.9	149	0.3	488	0.9
1983	54 532	50 719	93.0	2 307	4.2	505	0.9	190	0.3	811	1.5
1984	57 201	54 187	94.7	1 742	3.0	485	0.8	137	0.2	650	1.1
1985	52 183	49 380	94.6	1 826	3.5	342	0.7	89	0.2	546	1.0
1986	71 461	67 528	94.5	2 407	3.4	548	0.8	136	0.2	842	1.2
1987	80 520	76 106	94.5	2 578	3.2	630	0.8	185	0.2	1 021	1.3
1988	83 714	78 787	94.1	2 872	3.4	787	0.9	177	0.2	1 091	1.3
1989	94 799	88 795	93.7	3 356	3.5	1 075	1.1	305	0.3	1 268	1.3
1990	94 489	89 217	94.4	2 676	2.8	1 077	1.1	264	0.3	1 255	1.3
1991	92 388	87 506	94.7	2 298	2.5	1 090	1.2	253	0.3	1 241	1.3
1992	105 293	100 090	95.1	2 487	2.4	1 282	1.2	232	0.2	1 202	1.1
1993	101 712	96 694	95.1	2 479	2.4	1 101	1.1	249	0.2	1 189	1.2
1994	99 993	95 469	95.5	2 257	2.3	937	0.9	270	0.3	1 060	1.1
1995	96 661	91 548	94.7	2 599	2.7	1 208	1.2	246	0.3	1 060	1.1
1996	104 776	99 257	94.7	2 822	2.7	1 303	1.2	337	0.3	1 057	1.0
1997	106 406	100 446	94.4	3 150	3.0	1 502	1.4	311	0.3	997	0.9
1998	91 816	86 770	94.5	2 192	2.4	1 614	1.8	406	0.4	834	0.9
1999	86 777	82 849	95.5	1 718	2.0	1 055	1.2	409	0.5	746	0.9
2000	90 849	86 279	95.0	2 120	2.3	1 328	1.5	419	0.5	703	0.8
2001	86 155	81 568	94.5	2 087	2.7	1 182	1.7	496	0.5	822	0.7

(1) Sıhhi, sosyal ve kültürel yapıları kapsar.

(2) Dini, idari ve diğer yapıları kapsar.

(1) Covers medical, social and cultural buildings.

(2) Covers religious, administrative and other buildings.



## 14.2 Kullanma amacına göre tamamen veya kısmen biten yeni ve ilave yapılar (Yeni seri)

Completed or partially completed new buildings and additions by use of building (New series)

[Yapı kullanma izin belgelerine göre - According to occupancy permits]

A. Yapı Sayısı		B. Yapı Sayısı (%)	C. Yüzölçüm (M <sup>2</sup> )	D. Değer (000 000 TL.)	E. Daire Sayısı		
Number of buildings		Number of buildings (%)	Floor area (M <sup>2</sup> )	Value (000 000 TL.)	Number of dwelling units		
Kullanma Amacı-Use Of Building							
İki ve daha fazla							
Yıl Year	Binalar Buildings	Bir daireli ikamet amaçlı binalar	daireli ikamet amaçlı binalar	Halka açık ikamet yerleri	Otel vb. Binalar	Ofis (işyeri) binaları	
		One dwelling buildings	Two and more dwelling buildings	Residences for communities	Hotels and similar buildings	Office buildings	
2002	A	47 094	19 601	18 342	49	335	439
	B	100.00	41.62	38.95	0.10	0.71	0.93
	C	31 676 425	2 748 234	19 686 333	110 511	550 063	956 669
	D	7 634 637 406	655 564 936	4 731 191 662	27 367 416	134 679 065	238 580 705
	E	161 491	19 704	141 670	2	1	24
2003	A	41 342	17 640	17 995	44	362	355
	B	100.00	42.67	43.53	0.11	0.88	0.86
	C	30 936 681	2 929 984	20 543 428	109 622	714 324	651 290
	D	9 037 065 131	876 952 367	5 927 123 251	33 046 084	220 943 980	193 611 768
	E	162 908	17 716	145 065	-	3	18
2004	A	40 792	16 820	18 281	53	469	482
	B	100.00	41.23	44.82	0.13	1.15	1.18
	C	31 028 172	2 467 773	20 827 198	138 215	689 495	739 860
	D	10 306 575 645	788 163 339	6 877 963 163	48 182 328	239 518 089	256 963 946
	E	164 994	16 843	147 891	-	1	27
2005	A	64 126	25 163	27 209	99	575	525
	B	100.00	39.24	42.43	0.15	0.90	0.82
	C	50 324 600	3 886 755	32 478 768	251 104	972 862	1 374 206
	D	18 445 263 149	1 421 476 844	11 780 440 859	94 027 950	377 396 131	545 398 900
	E	249 816	25 164	224 172	1	5	26

Not: 2004 yılından itibaren Avrupa Birliği'nin kullanmış olduğu CC inşaat tipleri sınıflaması kullanılmaya başlanmış ve 2002 yılına kadar geriye dönük olarak bu sınıflamaya göre veriler üretilmiştir.

Note: Classification of types of construction (CC) which is used by European Union has been used since 2004 and data according to CC have been produced since 2002.

## 14.2 Kullanma amacına göre tamamen veya kısmen biten yeni ve ilave yapılar (Yeni seri),(devam)

Completed or partially completed new buildings and additions by use of building (New series), (continued)

[Yapı kullanma izin belgelerine göre - According to occupancy permits]

A. Yapı Sayısı		B. Yapı Sayısı (%)	C. Yüzölçüm (M <sup>2</sup> )	D. Değer (000 000 TL.)	E. Daire Sayısı		
Number of buildings		Number of buildings (%)	Floor area (M <sup>2</sup> )	Value (000 000 TL.)	Number of dwelling units		
Kullanma Amacı-Use Of Building							
Yıl Year	Toptan ve perakende ticaret binaları Wholesale and retail trade buildings	Trafik ve iletişim binaları	Sanayi binaları ve depolar	Kamu eğlence, eğitim, hastane veya bakım kuruluşları binaları	İkamet amaçlı binalar dışındaki diğer binalar		
		Traffic and communication buildings	Industrial buildings and warehouses	Public entertainment, education, hospital or institutional care buildings	Other non residential buildings		
2002	A	3 007	25	4 876	263	157	
	B	6.39	0.05	10.35	0.56	0.33	
	C	2 503 278	124 111	3 919 079	893 467	184 680	
	D	595 197 980	30 644 217	951 868 057	227 063 491	42 479 877	
	E	74	-	1	6	9	
2003	A	3 098	5	1 408	294	141	
	B	7.49	0.01	3.41	0.71	0.34	
	C	2 201 468	20 706	2 560 808	1 082 791	122 260	
	D	647 646 663	7 369 952	775 667 190	320 497 313	34 206 563	
	E	93	-	3	8	2	
2004	A	2 654	10	1 612	245	166	
	B	6.51	0.02	3.95	0.60	0.41	
	C	1 826 962	20 947	3 387 522	763 642	166 558	
	D	602 594 868	7 367 940	1 168 420 372	263 277 617	54 123 983	
	E	199	-	11	7	15	
2005	A	5 263	23	4 555	376	338	
	B	8.21	0.04	7.10	0.59	0.53	
	C	4 247 349	64 120	5 807 237	890 894	351 305	
	D	1 563 661 488	25 421 899	2 185 419 255	329 033 636	122 986 187	
	E	375	-	34	12	27	

### 14.3 Kullanma amacına göre yapılacak yeni ve ilave yapılar (Eski seri)

New buildings and additions by use of building (Old series)

[Yapı ruhsatlarına göre - According to construction permits]

Yıl Year	Toplam Total	Konutlar Residential		Ticari Commercial		Sınai Industrial		Sosyal Social		Diğer Other	
		buildings	%	%	%	%	(1)	%	(2)	%	
1954	51 374	37 718	73.4	4 947	9.6	578	1.1	108	0.2	8 023	15.6
1955	54 224	42 655	78.7	4 931	9.1	714	1.3	97	0.2	5 827	10.7
1956	50 666	39 320	77.6	4 836	9.5	787	1.6	115	0.2	5 698	11.2
1957	49 284	36 597	74.3	5 701	11.6	833	1.7	100	0.2	6 053	12.3
1958	50 848	38 335	75.4	5 468	10.8	827	1.6	96	0.2	6 122	12.0
1959	46 557	34 885	74.9	5 436	11.7	472	1.0	97	0.2	5 667	12.2
1960	49 133	35 889	73.0	5 493	11.2	702	1.4	88	0.2	6 961	14.2
1961	45 875	31 757	69.2	6 487	14.1	560	1.2	163	0.4	6 908	15.1
1962	47 555	32 393	68.1	6 900	14.5	615	1.3	195	0.4	7 452	15.7
1963	45 031	31 179	69.2	6 341	14.1	606	1.3	235	0.5	6 670	14.8
1964	48 781	33 381	68.4	6 717	13.8	622	1.3	279	0.6	7 782	16.0
1965	60 420	41 509	68.7	9 411	15.6	759	1.3	302	0.5	8 439	14.0
1966	67 650	45 203	66.8	12 816	18.9	943	1.4	761	1.1	7 927	11.7
1967	64 433	47 695	74.0	8 371	13.0	1 143	1.8	372	0.6	6 852	10.6
1968	71 364	50 664	71.0	9 322	13.1	1 317	1.8	534	0.7	9 527	13.3
1969	74 600	53 311	71.5	10 370	13.9	1 927	2.6	403	0.5	8 589	11.5
1970	75 503	56 113	74.3	10 067	13.3	1 777	2.4	333	0.4	7 213	9.6
1971	74 473	56 719	76.2	8 016	10.8	1 700	2.3	220	0.3	7 818	10.5
1972	76 149	58 136	76.3	9 471	12.4	1 461	1.9	211	0.3	6 870	9.0
1973	85 730	64 162	74.8	11 620	13.6	2 288	2.7	292	0.3	7 368	8.6
1974	73 207	54 849	74.9	10 753	14.7	1 682	2.3	268	0.4	5 655	7.7
1975	77 852	59 134	76.0	13 224	17.0	1 692	2.2	329	0.4	3 473	4.5
1976	74 988	64 901	86.5	5 112	6.8	2 063	2.8	527	0.7	2 383	3.2
1977	73 192	63 863	87.3	5 158	7.0	1 705	2.3	442	0.6	2 024	2.8
1978	84 319	73 251	86.9	6 296	7.5	1 664	2.0	483	0.6	2 625	3.1
1979	87 371	77 254	88.4	5 371	6.1	1 908	2.2	373	0.4	2 465	2.8
1980	69 579	61 849	88.9	4 247	6.1	1 192	1.7	255	0.4	2 036	2.9
1981	58 103	49 692	85.5	4 365	7.5	1 836	3.2	269	0.5	1 941	3.3
1982	54 361	46 902	86.3	3 802	7.0	913	1.7	381	0.7	2 363	4.3
1983	58 968	49 227	83.5	4 280	7.3	1 163	2.0	655	1.1	3 643	6.2
1984	63 153	52 791	83.6	4 225	6.7	2 258	3.6	475	0.8	3 404	5.4
1985	71 844	61 793	86.0	4 865	6.8	1 837	2.6	601	0.8	2 748	3.8
1986	102 888	91 982	89.4	6 215	6.0	1 525	1.5	705	0.7	2 461	2.4
1987	138 155	125 665	91.0	5 952	4.3	1 658	1.2	936	0.7	3 944	2.9
1988	139 995	128 403	91.7	5 631	4.0	1 946	1.4	805	0.6	3 210	2.3
1989	136 015	123 232	90.6	5 659	4.2	2 928	2.2	633	0.5	3 563	2.6
1990	123 304	109 398	88.7	5 513	4.5	3 964	3.2	868	0.7	3 561	2.9
1991	121 486	108 785	89.5	6 619	5.4	2 144	1.8	933	0.8	3 007	2.5
1992	137 990	127 175	92.2	4 189	3.0	2 862	2.1	829	0.6	2 935	2.1
1993	147 033	135 281	92.0	5 230	3.6	2 078	1.4	880	0.6	3 564	2.4
1994	143 281	132 297	92.3	5 191	3.6	2 148	1.5	943	0.7	2 702	1.9
1995	137 905	127 297	92.3	4 782	3.5	2 184	1.6	763	0.6	2 879	2.1
1996	126 722	112 431	88.7	6 571	5.2	4 412	3.5	842	0.7	2 466	1.9
1997	126 956	115 308	90.8	5 555	4.4	2 961	2.3	891	0.7	2 241	1.8
1998	116 235	105 748	91.0	4 529	3.9	2 485	2.1	1 169	1.0	2 304	2.0
1999	92 469	84 619	91.5	3 525	3.8	1 353	1.5	903	1.0	2 069	2.2
2000	79 140	70 292	88.8	4 146	5.2	1 896	2.4	877	1.1	1 929	2.4
2001	77 430	68 514	88.5	4 209	5.4	1 877	2.4	961	1.2	1 869	2.4

(1) Sıhhi, sosyal ve kültürel yapıları kapsar.

(1) Covers medical, social and cultural buildings.

(2) Dini, idari ve diğer yapıları kapsar.

(2) Covers religious, administrative and other buildings.

### 14.3 Kullanma amacına göre yapılacak yeni ve ilave yapılar (Yeni seri)

New buildings and additions by use of building (New series)

[Yapı ruhsatlarına göre - According to construction permits]

A. Yapı Sayısı		B.Yapı Sayısı (%)		C. Yüzölçüm (M <sup>2</sup> )		D. Değer (000 000 TL.)		E. Daire Sayısı	
Number of buildings		Number of buildings (%)		Floor area (M <sup>2</sup> )		Value (000 000 TL.)		Number of dwelling units	
Kullanma Amacı-Use Of Building									
İki ve daha fazla									
Bir daireli ikamet amaçlı binalar									
İki ve daha fazla daireli ikamet amaçlı binalar									
Halka açık ikamet yerleri									
Otel vb. Binalar									
Ofis (işyeri) binaları									
Yıl		Binalar	One dwelling	Two and more	Residences for	Hotels and similar	Office buildings		
Year		Buildings	buildings	dwelling buildings	communities	buildings	Office buildings		
2002	A	43 430	15 293	21 680	55	587	768		
	B	100.00	35.21	49.92	0.13	1.35	1.77		
	C	36 187 021	3 100 288	22 361 276	160 504	733 637	1 367 163		
	D	8 945 190 204	750 239 522	5 519 582 295	39 521 018	183 273 442	337 773 649		
	E	161 920	15 541	145 890	-	-	38		
2003	A	50 140	15 650	26 634	90	894	779		
	B	100.00	31.21	53.12	0.18	1.78	1.55		
	C	45 516 030	3 090 711	29 420 976	210 222	1 526 099	1 556 230		
	D	13 626 845 773	885 810 805	8 781 170 859	62 650 836	485 032 237	470 913 485		
	E	202 854	15 663	186 574	2	11	70		
2004	A	75 495	22 831	42 455	140	1 061	777		
	B	100.00	30.24	56.24	0.19	1.41	1.03		
	C	69 719 611	4 212 588	46 867 563	562 645	1 749 678	1 532 349		
	D	24 108 198 467	1 405 807 075	16 180 457 607	194 480 055	608 193 613	539 961 371		
	E	330 446	22 905	306 869	3	14	33		
2005	A	114 254	34 520	64 700	237	1 467	1 101		
	B	100.00	30.21	56.63	0.21	1.28	0.96		
	C	106 424 587	6 392 661	75 905 337	534 127	2 294 077	2 368 295		
	D	40 529 421 744	2 387 673 275	28 976 098 510	202 030 320	905 456 382	915 201 326		
	E	546 618	34 528	510 808	10	4	60		

Not: 2004 yılından itibaren Avrupa Birliği'nin kullanmış olduğu CC inşaat tipleri sınıflaması kullanılmaya başlanmış ve 2002 yılına kadar geriye dönük olarak bu sınıflamaya göre veriler üretilmiştir.

Note: Classification of types of construction (CC) which is used by European Union has been used since 2004 and data according to CC have been produced since 2002.

### 14.3 Kullanma amacına göre yapılacak yeni ve ilave yapılar (Yeni seri),(devam)

New buildings and additions by use of building(New series),(continued)

[Yapı ruhsatlarına göre - According to construction permits]

A. Yapı Sayısı		B.Yapı Sayısı (%)		C. Yüzölçüm (M <sup>2</sup> )		D. Değer (000 000 TL.)		E. Daire Sayısı	
Number of buildings		Number of buildings (%)		Floor area (M <sup>2</sup> )		Value (000 000 TL.)		Number of dwelling units	
Kullanma Amacı-Use Of Building									
Trafik ve iletişim binaları									
Sanayi binaları ve depolar									
Kamu eğlence, eğitim, hastane veya bakım kuruluşları binaları									
İkamet amaçlı binalar dışındaki diğer binalar									
Yıl		Toptan ve perakende ticaret binaları	Traffic and communication buildings	Industrial buildings and warehouses	Public entertainment, education, hospital or institutional care buildings	Other non residential buildings			
Year		Wholesale and retail trade buildings	buildings	Industrial buildings and warehouses	Public entertainment, education, hospital or institutional care buildings	Other non residential buildings			
2002	A	2 106	43	1 739	632	527			
	B	4.85	0.10	4.00	1.46	1.21			
	C	2 208 641	164 059	3 796 078	1 996 917	298 458			
	D	551 193 375	43 284 923	955 889 849	495 480 532	68 951 599			
	E	312	-	30	16	93			
2003	A	2 921	53	2 061	478	580			
	B	5.83	0.11	4.11	0.95	1.16			
	C	3 028 571	214 078	4 863 005	1 252 236	353 902			
	D	896 792 339	62 950 951	1 500 666 450	381 288 354	99 569 457			
	E	417	12	44	15	46			
2004	A	3 934	46	2 712	751	788			
	B	5.21	0.06	3.59	0.99	1.04			
	C	4 357 464	132 982	7 324 986	2 083 228	896 128			
	D	1 526 308 443	46 081 521	2 555 160 368	732 896 195	318 852 219			
	E	507	-	56	7	52			
2005	A	5 748	82	3 378	1 274	1 747			
	B	5.03	0.07	2.96	1.12	1.53			
	C	5 595 632	302 988	7 966 094	3 606 022	1 459 354			
	D	2 125 144 597	122 216 835	2 999 914 046	1 362 056 331	533 630 122			
	E	1 012	14	68	23	91			

#### 14.4 Yapı kooperatifleri tarafından yapılacak konutlar (Eski seri)

Residential buildings which will be built by cooperatives (Old series)

[Yapı ruhsatlarına göre - According to construction permits ]

Yıl Year	Kooperatif sayısı Number of cooperatives	Ev yapı sayısı Number of house buildings	Apartman yapı sayısı Number of apartment house buildings	Ev ve apartman daire sayısı toplamı Total number of dwelling units in houses and apartment houses
1958	42	619	56	1 837
1959	50	1 099	202	2 323
1960	80	1 767	173	3 718
1961	110	1 019	243	3 524
1962	584	287	297	3 756
1963	143	504	80	2 148
1964	52	570	64	1 478
1965	61	1 235	82	2 795
1966	96	947	206	3 570
1967	120	1 213	204	4 172
1968	152	1 181	259	4 514
1969	195	1 726	484	8 277
1970	346	1 672	748	11 654
1971	356	1 947	901	14 561
1972	421	2 340	904	14 277
1973	451	3 847	1 796	25 507
1974	220	3 661	700	13 966
1975	138	1 379	1 045	14 005
1976	285	781	1 260	16 643
1977	334	2 237	1 978	25 142
1978	330	1 507	1 918	26 049
1979	545	1 633	2 006	31 437
1980	578	2 747	2 098	31 538
1981	418	2 793	1 707	26 904
1982	910	4 243	3 319	48 518
1983	523	4 287	2 634	36 841
1984	787	3 925	2 596	38 426
1985	1 302	6 303	5 248	76 563
1986	2 304	16 279	10 028	142 779
1987	2 810	26 405	9 195	160 863
1988	2 616	31 319	9 398	167 514
1989	2 223	29 132	6 856	131 504
1990	1 474	17 022	3 600	70 730
1991	1 559	15 868	4 170	77 068
1992	1 856	22 225	6 569	122 694
1993	1 723	23 013	7 286	136 012
1994	1 550	19 276	7 049	131 762
1995	1 634	15 118	5 667	111 106
1996	2 049	17 342	5 408	103 757
1997	2 042	21 331	5 520	119 320
1998	1 712	20 296	4 669	104 186
1999	1 273	9 883	3 096	70 323
2000	924	8 026	2 967	61 267
2001	818	5 655	1 904	40 469

#### 14.4 Yapı kooperatifleri tarafından yapılacak ikamet amaçlı binalar (Yeni seri)

Residential buildings which will be built by cooperatives(New series)

[Yapı ruhsatlarına göre - According to construction permits ]

Yıl Year	Kooperatif sayısı Number of cooperatives	Bir dairesel bina sayısı One dwelling buildings	İki ve daha fazla daireli bina sayısı Two and more dwelling buildings	Halka açık ikamet yerleri Residences for communities	İkamet amaçlı bina daire sayısı toplamı Total number of dwelling units of residential buildings
2002	504	2 966	1 500	-	23 534
2003	585	2 691	1 401	1	20 346
2004	617	2 925	1 961	3	27 209
2005	628	2 768	2 433	-	34 844

#### 14.5 Yapı kooperatiflerince yapılan ikamet amaçlı bina sayısı, yüzölçümü, değeri ve daire sayıları

Number of residential buildings, area, value and number of dwelling units,  
constructed by cooperatives

[Yapı kullanma izin belgelerine göre - According to occupancy permits]

Yıl Year	İkamet amaçlı bina sayısı Number of residential buildings (House-Apartment)			Yüzölçümü Floor Area m <sup>2</sup>	Değer Value ' 000 TL	İkamet amaçlı bina daire sayısı Number of dwelling units	Toplam daire birimi içindeki oranı Share in total number of dwelling units %
	1967	1 279	225 919	71 976	2 231	4.4	
1968	1 137	362 087	118 148	3 508	5.6		
1969	1 287	345 560	123 602	3 310	5.1		
1970	1 248	406 774	159 176	3 734	5.2		
1971	935	433 692	178 207	4 019	5.5		
1972	1 345	610 524	262 111	5 636	6.4		
1973	1 783	890 956	449 738	8 153	8.5		
1974	991	644 239	482 344	5 830	6.9		
1975	1 771	876 230	944 820	7 892	8.1		
1976	1 034	939 831	1 123 116	9 166	9.0		
1977	1 556	1 048 917	1 520 994	10 917	9.1		
1978	1 808	1 278 642	3 950 288	11 688	9.7		
1979	2 157	1 449 750	7 594 368	13 978	11.2		
1980	1 805	1 268 455	10 653 589	12 056	8.7		
1981	1 708	1 403 313	15 489 659	12 501	10.5		
1982	2 305	1 748 835	23 650 973	15 571	13.4		
1983	2 688	1 919 542	36 026 235	17 201	15.2		
1984	3 134	2 149 367	61 563 591	19 456	15.9		
1985	2 765	2 281 539	102 452 697	21 273	18.0		
1986	4 195	3 704 308	256 651 551	34 311	20.4		
1987	6 182	4 469 672	423 235 261	41 931	21.9		
1988	6 079	4 727 188	846 748 714	43 389	21.1		
1989	10 953	7 507 316	2 032 928 915	67 140	26.8		
1990	10 075	6 411 275	2 823 835 242	58 566	25.2		
1991	11 570	6 970 570	6 013 134 000	61 842	27.2		
1992	15 959	9 460 751	14 319 079 000	83 204	30.9		
1993	16 938	9 432 579	24 319 912 000	83 421	30.9		
1994	15 233	7 757 350	38 683 982 000	68 767	28.0		
1995	14 146	7 592 934	67 042 041 000	68 799	27.6		
1996	18 846	9 063 773	145 755 315 000	79 229	29.6		
1997	16 491	9 389 522	300 860 805 000	76 541	27.6		
1998	12 559	7 490 447	412 955 482 000	64 438	27.0		
1999	16 392	7 967 833	655 732 386 000	64 997	30.1		
2000	15 850	9 925 051	1 186 065 630 000	78 799	32.1		
2001	18 074	10 517 025	1 975 230 891 000	84 576	34.7		
2002	10 102	6 737 861	1 689 314 016 000	51 606	32.0		
2003	9 643	7 015 729	2 108 980 762 000	51 941	31.9		
2004	7 592	6 332 472	2 168 734 118 000	46 528	28.2		
2005	11 420	7 971 971	2 986 718 969 (1)	55 520	22.2		

Not: 2005 yılı değerleri YTL olarak verilmiştir.

Note: Data of 2005 year is given as TRY.

#### 14.6 İkamet amaçlı binaların sayısı, ortalama yüzölçümü ve daire sayıları

Number of residential buildings, average area and number of dwelling units

[Yapı kullanma izin belgelerine göre - According to occupancy permits]

Yıl Year	İkamet amaçlı bina sayısı Number of residential buildings		Değişim oranı Rate of change %	Daire bina birimi ortalama alanı Average area of dwelling units m <sup>2</sup>	Daire birimi ortalama maliyeti Average cost of dwelling units ' 000 TL	Bir m2 konut inşaatının maliyeti Construction cost per square meter TL	1000 nüfusa düşen yılda üretilen daire birimi Production of dwelling units per thousand population
	İkamet amaçlı bina daire sayısı Number of dwelling units						
1964	6 672	14 343	-	101.2	27.1	267	0.5
1965	13 301	32 614	127.4	97.7	28.1	288	1.0
1966	15 642	40 973	25.6	99.8	29.2	293	1.3
1967	23 323	50 282	22.7	98.9	29.7	301	1.5
1968	30 263	62 910	25.1	94.3	28.5	313	1.9
1969	32 100	65 215	3.7	94.8	31.7	335	1.9
1970	35 299	71 589	9.8	90.9	33.3	366	2.0
1971	35 458	72 816	1.7	91.5	36.8	402	2.0
1972	43 822	88 231	21.2	92.2	39.3	426	2.4
1973	43 192	96 163	9.0	93.0	46.9	504	2.5
1974	39 072	84 199	-12.4	94.4	70.2	743	2.2
1975	44 122	97 431	15.7	96.4	98.0	1 017	2.4
1976	45 141	102 110	4.8	95.9	103.2	1 076	2.5
1977	53 937	119 409	16.9	96.0	127.1	1 324	2.9
1978	52 273	120 615	1.0	98.9	293.5	2 967	2.8
1979	53 284	124 297	3.1	100.2	518.8	5 180	2.9
1980	58 970	139 207	12.0	100.1	838.6	8 380	3.1
1981	53 257	118 778	-14.7	102.2	1 109.4	10 850	2.6
1982	50 261	115 986	-2.4	104.8	1 390.8	13 270	2.5
1983	50 719	113 453	-2.2	108.0	2 016.2	18 670	2.4
1984	54 187	122 580	8.0	105.0	2 954.7	28 140	2.5
1985	49 380	118 205	-3.6	105.4	4 603.8	43 680	2.3
1986	67 528	168 597	42.6	107.1	7 324.7	68 370	3.3
1987	76 106	191 109	13.4	110.0	10 045.3	91 290	3.6
1988	78 787	205 485	7.5	110.6	19 653.3	177 760	3.8
1989	88 795	250 480	21.9	110.0	30 054.4	273 222	4.5
1990	89 217	232 018	-7.4	110.7	48 125.4	434 609	4.1
1991	87 506	227 570	-1.9	111.6	94 727.6	849 088	4.0
1992	100 090	268 886	18.2	113.6	169 736.0	1 494 427	4.6
1993	96 694	269 694	0.3	113.0	288 265.8	2 550 082	4.5
1994	95 469	245 610	-8.9	114.5	580 790.7	5 072 258	4.0
1995	91 548	248 946	1.4	115.9	1 025 481.1	8 843 087	4.0
1996	99 257	267 306	7.4	118.1	1 874 753.6	15 871 849	4.1
1997	100 446	277 056	3.6	120.6	3 718 293.4	30 836 493	4.2
1998	86 770	238 958	-13.8	124.5	6 719 485.6	53 990 522	3.8
1999	82 849	215 613	-9.8	125.5	10 222 335.6	81 441 712	3.3
2000	86 279	245 155	13.7	127.9	14 940 617.2	116 775 362	3.8
2001	81 568	243 464	-0.7	126.2	23 570 325.6	186 728 300	3.6
2002	37 992	161 376	-33.7	139.7	33 549 747.3	240 146 608	2.3
2003	35 679	162 781	0.9	144.9	42 001 964.0	289 916 968	2.3
2004	35 154	164 734	1.2	142.2	46 828 880.7	329 204 438	2.3
2005	52 471	249 337	51.4	146.9	53 325.2	363 112 246	3.5

Not: 2005 yılı değerleri YTL olarak verilmiştir.

Note: Data of 2005 year is given as TRY.

## 14.7 Bina inşaatı maliyet endeksi ve değişim oranları (%)

Building construction cost index and rate of changes (%)

1991=100

		Toplam		Apartman		Ev		Diğer	
		Total	%	Apartment house (4, 5 and 6 storeys)	%	House (1 and 2)	%	Other ( commercial, administrative, school and medical buildings)	%
<b>Genel toplam</b>	1991	100	-	100	-	100	-	100	-
General total	1992	170	69.8	170	69.7	171	71.0	169	69.2
	1993	288	69.4	288	69.5	290	69.4	286	69.3
	1994	598	107.8	601	109.1	584	101.7	596	108.1
	1995	1 007	68.4	1 008	67.6	1 004	71.7	1 005	68.6
	1996	1 781	76.8	1 780	76.6	1 785	77.9	1 777	76.8
	1997	3 385	90.0	3 391	90.5	3 366	88.6	3 362	89.2
	1998	5 888	74.0	5 896	73.9	5 894	75.1	5 809	72.8
	1999	9 186	56.0	9 211	56.2	9 167	55.6	9 017	55.2
	2000	13 126	42.9	13 169	43.0	13 053	42.4	12 867	42.7
	2001	20 543	56.5	20 651	56.8	20 134	54.2	20 217	57.1
	2002	27 914	35.9	28 098	36.1	27 158	34.9	27 437	35.7
	2003	33 855	21.3	34 078	21.3	32 936	21.3	33 282	21.3
	2004	38 797	14.6	39 028	14.5	37 752	14.6	38 288	15.0
	2005	42 687	10.0	42 919	10.0	41 710	10.5	41 974	9.6
<b>İşçilikler toplamı</b>	1991	100	-	100	-	100	-	100	-
Labour total	1992	184	83.6	184	83.8	183	83.3	183	83.1
	1993	329	79.1	329	79.1	329	79.2	328	79.1
	1994	590	79.3	591	79.5	588	79.0	587	78.9
	1995	1 006	70.5	1 007	70.4	1 004	70.8	1 002	70.7
	1996	1 896	88.5	1 898	88.5	1 896	88.8	1 889	88.4
	1997	3 751	97.8	3 756	97.9	3 746	97.5	3 733	97.6
	1998	6 902	84.0	6 909	84.0	6 890	83.9	6 878	84.3
	1999	11 702	69.6	11 719	69.6	11 677	69.5	11 645	69.3
	2000	16 602	41.9	16 614	41.8	16 587	42.1	16 558	42.2
	2001	23 598	42.1	23 606	42.1	23 611	42.3	23 551	42.2
	2002	29 647	25.6	29 656	25.6	29 671	25.7	29 584	25.6
	2003	36 120	21.8	36 146	21.9	36 084	21.6	36 041	21.8
	2004	41 920	16.1	41 950	16.1	41 878	16.1	41 820	16.0
	2005	48 032	14.6	48 053	14.5	48 040	14.7	47 932	14.6
<b>Makineler toplamı</b>	1991	100	-	100	-	100	-	100	-
Machines total	1992	172	71.8	172	71.7	172	71.5	172	72.1
	1993	306	78.2	303	76.5	320	86.5	307	78.1
	1994	701	129.0	686	126.4	772	141.5	700	128.2
	1995	1 298	85.2	1 262	83.9	1 478	91.3	1 291	84.5
	1996	2 539	95.7	2 474	96.0	2 883	95.0	2 512	94.7
	1997	5 496	116.4	5 349	116.2	6 233	116.2	5 479	118.1
	1998	10 126	84.3	9 803	83.3	11 747	88.5	10 089	84.1
	1999	15 634	54.4	15 034	53.4	18 654	58.8	15 553	54.1
	2000	22 488	43.8	21 520	43.1	27 376	46.8	22 338	43.6
	2001	34 175	52.0	32 722	52.1	41 479	51.5	33 986	52.1
	2002	45 902	34.3	43 614	33.3	57 379	38.3	45 635	34.3
	2003	53 871	17.4	51 042	17.0	68 256	19.0	53 320	16.8
	2004	60 271	11.9	57 657	13.0	73 711	8.0	59 604	11.8
	2005	68 319	13.4	65 417	13.5	83 435	13.2	67 365	13.0
<b>Malzemeler toplamı</b>	1991	100	-	100	-	100	-	100	-
Materials total	1992	164	63.6	163	63.3	165	64.9	163	63.2
	1993	269	64.3	269	64.4	270	63.8	269	64.5
	1994	600	123.3	604	125.0	581	115.2	599	123.2
	1995	1 003	67.1	1 003	66.0	1 000	72.0	1 004	67.6
	1996	1 716	71.0	1 712	70.7	1 721	72.2	1 725	71.7
	1997	3 182	85.5	3 184	86.0	3 156	83.3	3 190	85.0
	1998	5 355	68.3	5 354	68.1	5 356	69.7	5 326	67.0
	1999	7 931	48.1	7 954	48.6	7 849	46.6	7 854	47.5
	2000	11 385	43.5	11 435	43.8	11 190	42.6	11 233	43.0
	2001	18 919	66.2	19 058	66.7	18 250	63.1	18 708	66.5
	2002	26 814	41.7	27 060	42.0	25 693	40.8	26 406	41.1
	2003	32 478	21.1	32 779	21.1	31 118	21.1	31 979	21.1
	2004	37 006	13.9	37 307	13.8	35 441	13.9	36 647	14.6
	2005	39 813	7.6	40 117	7.5	38 259	8.0	39 272	7.2

Bu bölümdeki veriler, karayolları, motorlu kara taşıtları, trafik kazaları, demiryolları, deniz taşıtları, kabotaj, uluslararası deniz taşıması, havayolları, hava meydanları, posta, telgraf ve telefon verilerini kapsamaktadır. Verilerin bir bölümü TÜİK 'ce düzenlenmiş, bir bölümü de ilgili kuruluşlardan aynı şube kanalıyla toplanmıştır.

### KARA ULAŞIMI

**Karayolları:** Bu kısımdaki bilgiler, Karayolları Genel Müdürlüğü çalışmalarını kapsamakta olup ilgili Genel Müdürlük'ten alınmaktadır.

**Motorlu Kara Taşıtları:** 2918 Sayılı Karayolları Trafik Kanunu'nun 5. maddesi gereğince Emniyet Müdürlüklerine, bağlı olarak her ilde Trafik Tescil ve Denetleme Şube Müdürlüğü kurulmuştur. Yine aynı kanun gereğince trafiğin denetim altına alınması, trafik düzen ve güvenliğinin sağlanması, hizmetin vatandaşa götürülmesi ile Trafik Kuruluşları ile personelinin Görev ve Çalışma yönetmeliğinin 81. maddesi uyarınca taşıtların her türlü tescil işlemleri sürücü belgesine ait işlem ve sınavların ilçelerde de yapılması amacıyla, İlçe Trafik Tescil ve Denetleme Büro Amirlikleri kurulması öngörülmüştür. Aynı kanunun 19. maddesi taşıtların bu şube veya bürolara tescil ettirilmesini zorunlu kılmıştır.

İl trafik tescil ve denetleme şube müdürlükleri ve ilçe trafik tescil ve denetleme büro amirlikleri tarafından kaydı yapılan ve kaydı silinen motorlu kara taşıtlarına ait bilgiler, 1987 yılından itibaren Emniyet Genel Müdürlüğü'nce uygulamaya konulan ve taşıt sahibi tarafından usulüne uygun olarak yeterli miktarda doldurularak gerekli yasal işlemin yapılması için trafik tescil kuruluşlarına ibrazı zorunlu olan ve bu kuruluşlar tarafından bir nüshası her ay sonu itibarıyla Kurumumuza gönderilen "Araç trafik tescil müracaat ve işlem formu"ndan yararlanılarak elde edilmektedir. 15 Nisan 2004 tarihinde iki kurum arasında motorlu kara taşıtlarının manyetik ortamda veri transferinin sağlanması için bir protokol imzalanmıştır. Bu protokol gereği Kurumumuz, Ağustos 2004 tarihinden itibaren TR-A-FI formlarının veri girişini durdurmuş ve doğrudan EGM veri tabanını kullanmaya başlamıştır.

**Trafik Kazaları:** Bilgiler, 1987 yılı sonuna kadar polis ve jandarma tarafından olay yerinde saptanan ve Emniyet Genel Müdürlüğü Trafik Dairesi Başkanlığı kanalıyla Türkiye İstatistik Kurumu Ulaştırma İstatistikleri Şubesi Müdürlüğü'ne ulaştırılan "Trafik Kazası Tespit Tutanağı"nın değerlendirilmesi sonucunda elde edilmiştir.

1988 yılından itibaren geçerli olmak üzere Emniyet Genel Müdürlüğü ile yapılan protokol gereğince Trafik kaza verileri, ilgili genel müdürlüğe bağlı Bilgi İşlem Merkezi Daire Başkanlığı'ndan müteakip yılın en geç Mart ayı sonuna kadar alınan bilgi kayıt bandı ile temin edilmektedir.

**Demiryolları:** Bilgiler, Devlet Demir Yolları Genel Müdürlüğü'nden alınmıştır. Verilen tren-kilometre bilgileri, her tren için düzenlenen hareket formları esas alınarak hazırlanan belgelerin tasnifi sonucunda elde edilmektedir. Yolcu sayısı ve yolcu-kilometreler, satılan biletler esas alınarak hazırlanmaktadır. Ton, ton-kilometre ve taşınan eşyaya ait bilgiler, eşya taşıması için kullanılan yük senetlerinden sağlanmaktadır.

The data in this section cover highways, motor vehicles, traffic accidents, railways, vessels, coastal shipping, international sea traffic, airways, airports, postage, telegraph, and telephone. Some of the data are collected directly by TURKSTAT and some are compiled from the related organizations by this division.

### LAND TRANSPORTATION

**Highways:** The data in this section covers the operations of the General Directorate of Highways and is collected from that agency.

**Motor Vehicle:** In accordance with Article 5 of the Highway Traffic Law No. 2918, Provincial Traffic Registration and Control Divisions are established in provinces under the Directorates of Public Security. This law also provides for the establishment of District Traffic Registration and Control Offices in districts to keep traffic under control, provide for the orderliness and safety of traffic flow, and offer traffic services to citizens. According to Article 81 of the Regulation on Functions and Activities of traffic Offices and their personnel, the Districts Traffic Registration and Control Offices are charged with carrying out all kinds of registration procedures for vehicles and driving licenses and examinations. Article 18 of the Highway Traffic Law stipulates that vehicles be entered in the register at these divisions or offices.

Information obtained on motor vehicles entered in or deleted from the registers at Traffic Registration and Control Divisions or Offices in provinces and districts is taken from "The Application and Action Form of Vehicles for Traffic Registration". This form, introduced in 1987 by the General Directorate of Public Security, is to be filled out and submitted to traffic registration agencies by vehicle owners according to the law. A copy of this form is sent to TURKSTAT at the end of each month. 15 April 2004 a protocol is signed between two association to provide data transfer in magnetic about statistics of road motor vehicles. According to this protocol our institute has stopped the data entrance of the TR-A-FI form since 2004 August in their structure and started to use The General Directorate of Public Security's database directly.

**Traffic Accidents:** Through the end of 1987, data in this section was compiled from "Traffic Accident Forms" forwarded to the Turkish Statistical Institute Transportation Division by way of the Department of Traffic of the General Directorate of Public Security. These forms are based on the information collected at the accident site by police or gendarmerie personnel.

The data on traffic accidents is compiled by the computer department of the General Directorate of Public Security on magnetic tape no later than the end of March of the following year, according to a protocol signed by TURKSTAT and the General Directorate of Public Security in 1988.

**Railways:** Data relating to rail transport is provided by the General Directorate of State Railways. Data on train-kilometers is compiled from the operating forms of each train. Data on the number of passenger and passenger-kilometers is based on the number of tickets sold. Data on tons, ton-kilometers and freight carried is based on freight bills used in goods transport.



## DENİZ ULAŞIMI

**Deniz Taşıtları** (18 ve daha yukarı gros tonilatoluk): 6762 Sayılı Türk Ticaret Kanunu'nun 839. Maddesi gereğince Türk gemileri için Hükümetin uygun gördüğü limanlarda "Gemi Sicilleri" tutulmaktadır. Gemi Sicil Nizamnamesinin 1. Maddesine göre Antalya, Bandırma, Çanakkale, İçel, İskenderun, İstanbul, İzmir, Samsun, Trabzon ve Zonguldak limanlarında birer "Tescil Dairesi" kurulmuştur.

1999 yılına kadar, Enstitümüz tarafından "Gemi Sicil Fişi" ile yukarıda belirtilen tescil dairelerinden yıl içinde kaydı yapılan ve kaydı silinen gemiler için tutulan sicil defterlerinden yıllık olarak derlenen 18 ve daha yukarı gros tonilatoluk gemilere ait bilgiler, bu yıldan itibaren Denizcilik Müsteşarlığı ile yapılan protokol gereğince manyetik ortamda yıllık olarak derlenmeye başlanmıştır.

## DENİZ TAŞITLARI

18 ve daha yukarı gros tonluk gemilere ait bilgiler, 1999 yılından itibaren, Denizcilik Müsteşarlığı ile yapılan protokol ile, bu kuruluşun yıllık olarak manyetik ortamda alınan verilerden derlenmektedir.

## DENİZYOLU TAŞIMASI

Denizyolu taşımacılığına ait bilgiler, 1999 yılından itibaren, Denizcilik Müsteşarlığı ile yapılan protokol ile ilgili kuruluşun aylık olarak manyetik ortamda alınan verilerden derlenmektedir. 2002 yılında Müsteşarlığın bilgi sisteminin arızalanması nedeniyle 2002, 2003, 2004 ve 2005 yılı bilgileri bu yayında verilememiştir.

## HAVA ULAŞIMI

**Havayolları:** Bilgiler, Türk Hava Yolları Genel Müdürlüğü'nden alınmıştır. Her sefer için düzenlenen "Yolcu Manifestosu"nda hangi noktalar arasında ne kadar yolcu ve bagaj taşındığı kayıtlıdır. Bunlar Türk Hava Yolları Muhasebe Müdürlüğü'nde toplanır ve her gün hangi noktalar arasında kaç sefer yapıldığı, bu seferlerde kaç yolcu ve ne miktar bagaj taşındığı hesaplanır. Yine her sefer için düzenlenen "Kargo Manifestosu"ndan hangi seferlerde hangi noktalar arasında kaç kilo yük, posta ve gazete taşındığı saptanır.

**Hava Meydanları:** Bilgiler, Devlet Hava Meydanları İşletmesi Genel Müdürlüğü'nden alınmıştır.

## HABERLEŞME

**Posta, Telgraf, Telefon (PTT):** PTT kuruluşları ve çalışmalarına ilişkin bilgiler, Posta, Telgraf, Telefon Genel Müdürlüğü'nden alınmaktadır. Posta, telgraf ve telefon trafiğine ait verilerin bir kısmı PTT merkezleri, bölge başmüdürlüklerinden, bir kısmı da daire başkanlıkları aracılığı ile sağlanmaktadır. Trafiğin kayda tabi olan kısmı kayıtlardan, kaydı bulunmayanlar da sayımlarla elde edilmektedir. Uluslararası telgraf ve telefon trafiğine ait rakamlar, ilgili ülkelerle yapılan yazışmalarla sağlanır.

## SEA TRANSPORTATION

**Vessels** (18 gross tons and over): In accordance with Article 839 of the Turkish Commercial Code Law No: 6762, "Ships Registers" are kept for Turkish ships in ports designated by the government. According to Article 1 of the "Ship Registry Regulations", registration offices have been set up in the ports of Antalya, Bandırma, Çanakkale, İçel, İskenderun, İstanbul, İzmir, Samsun, Trabzon and Zonguldak.

Data on vessels of 18 gross tons and over has been compiled by our Institute from the General Registry Form and registers kept by the above mentioned offices for ship registrations and deletions recorded until 1999. Beginning with 1999 this information has started to be obtained yearly in magnetic diskettes from the Prime Ministry of Navigation Undersecretaryship responsible from sea vessels.

## VESSELS

The data on the vessels of 18 gross tons and over, 1999 from this year, with a protocol between TURKSTAT and Prime Ministry of Navigation undersecretaryship, has been collected on an annual basis from this institution in magnetic forms.

## SEAWAY TRANSPORTATION

The data on the seaway Transportation 1999, from this year, with a protocol between TURKSTAT and Prime Ministry of Navigation Undersecretaryship, has been collected on a quarterly from this institution in magnetic forms. 2002, 2003, 2004 and 2005 couldn't be produced because of the collapsing the Navigation Undersecretaryship database

## AIR TRANSPORTATION

**Turkish Airlines:** The data presented in this section is obtained from the General Directorate of Turkish Airlines. The number of passengers and amount of baggage carried is indicated in the "Passenger Manifests" of each flight. These manifests are sent to the accounting department of the Turkish Airlines and the number of flights between the named airports, and the number of passengers and amount of luggage carried are calculated. The quantity in kilograms of cargo, mail and newspapers carried is calculated from the "Cargo Manifests" of each flight.

**Airports:** Data are compiled from the General Directorate of State Airports Administration.

## COMMUNICATION

**The Postage, Telegraph, Telephone (PTT):** The data on PTT facilities and their operations are obtained from the General Directorate of PTT. PTT obtains a certain part of its data on telegraph, telephone and postal services through the PTT centers, regional directorates and telephone directorates (and through the department directorships). Some data are based on records, other data are obtained by censuses or surveys. Figures for international telegraph and telephone operations are obtained from communications with other countries.

### 15.1 Telefon abone sayısı Number of telephone subscribers

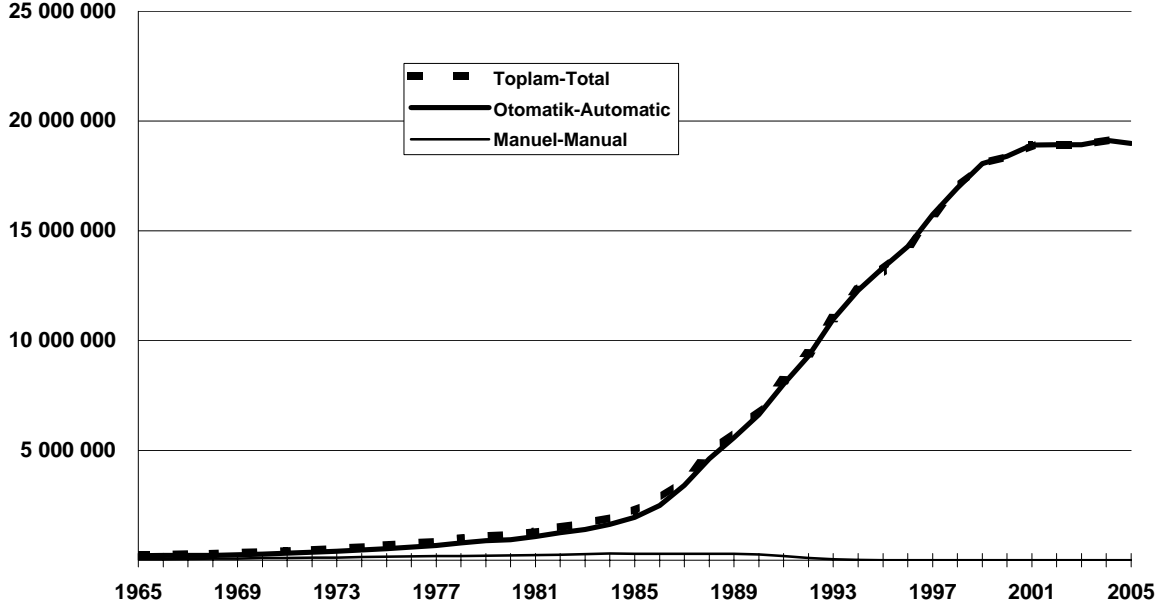

Kaynak - Source: 15.12

### 15.2 Telefonu olan köy sayısı Number of villages with telephone service

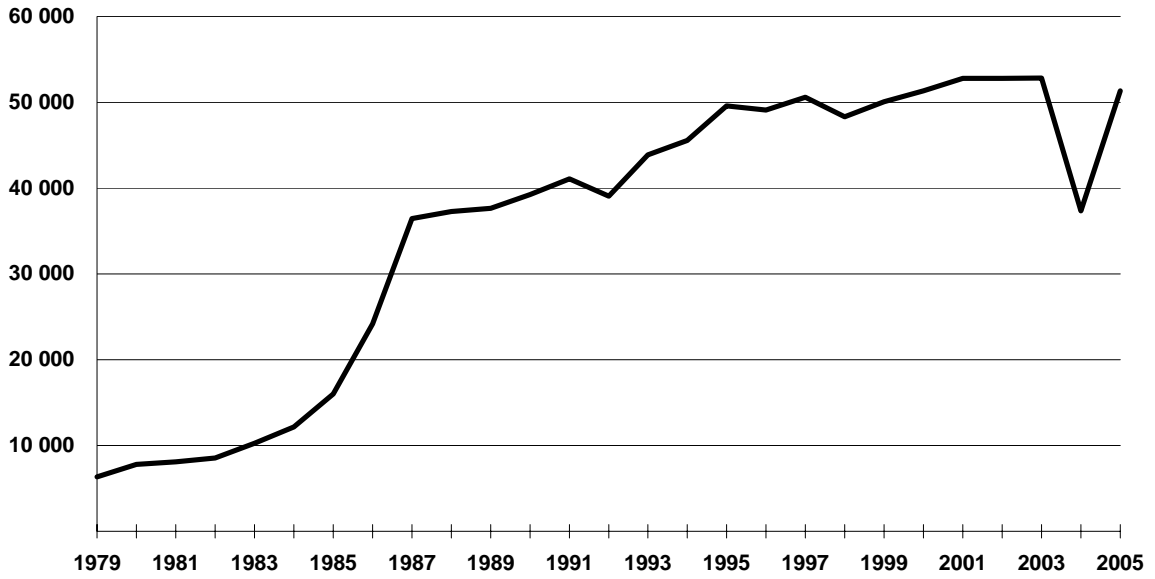

Kaynak - Source: 15.12

### 15.3 Karayolu trafik kazaları sayısı Number of road traffic accidents

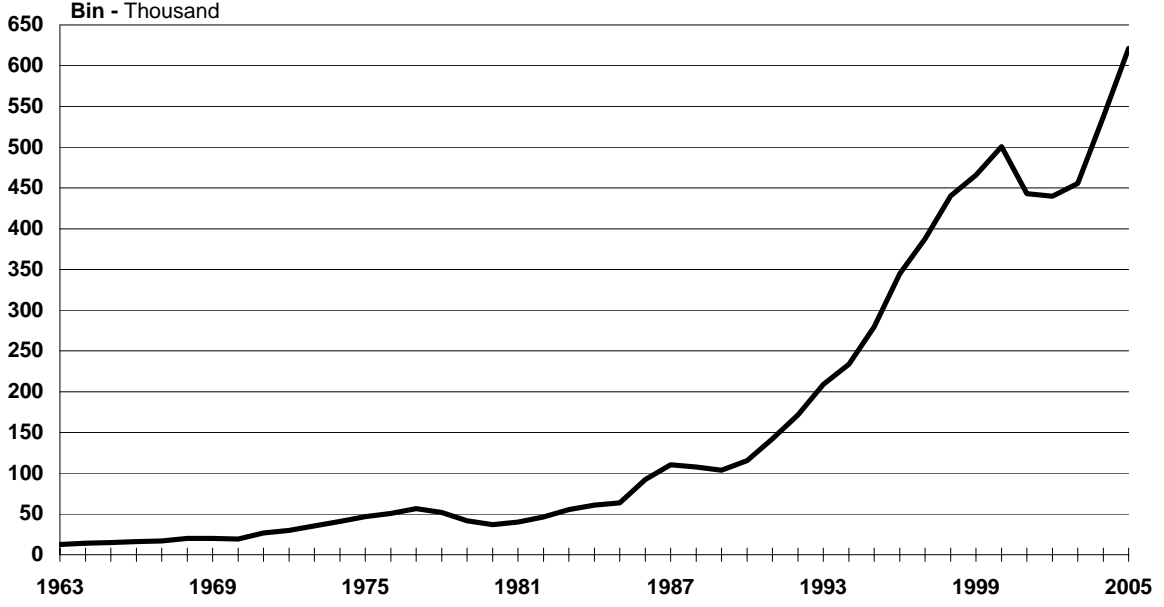

Kaynak - Source: 15.5

### 15.4 Demiryollarında kaza sayısı Number of railway accidents

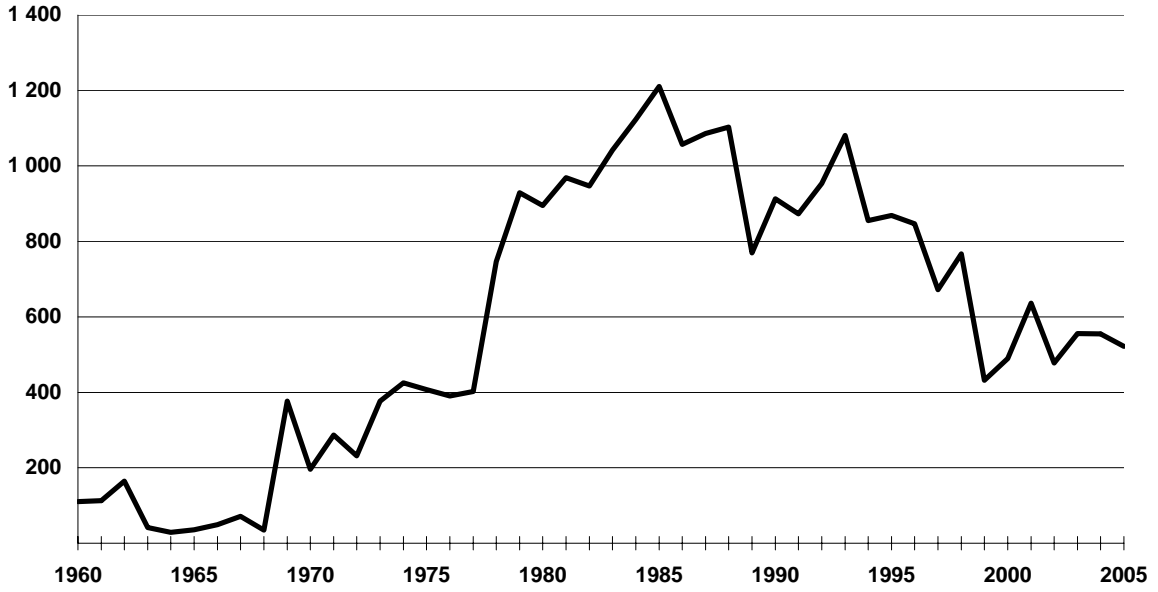

Kaynak-Source: 15.6

**15.5 Bin kişi başına otomobil sayısı**  
Number of cars per thousand population

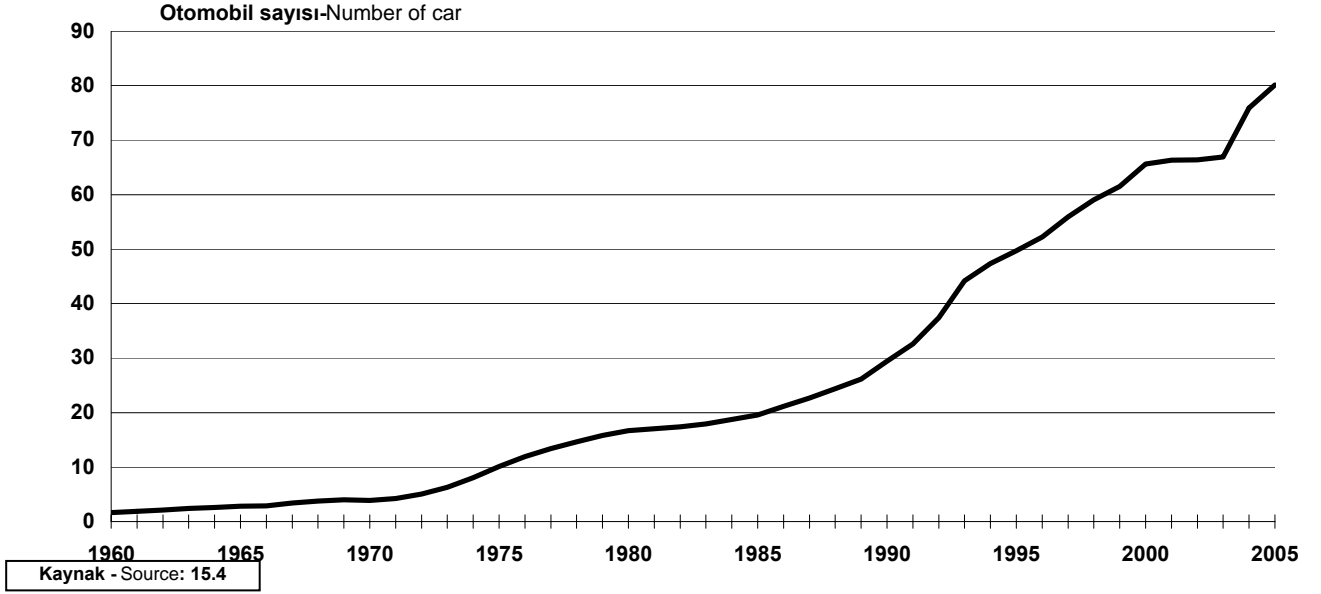

**15.6 Bin kişi başına telefon sayısı**  
Number of telephone subscribers per thousand population

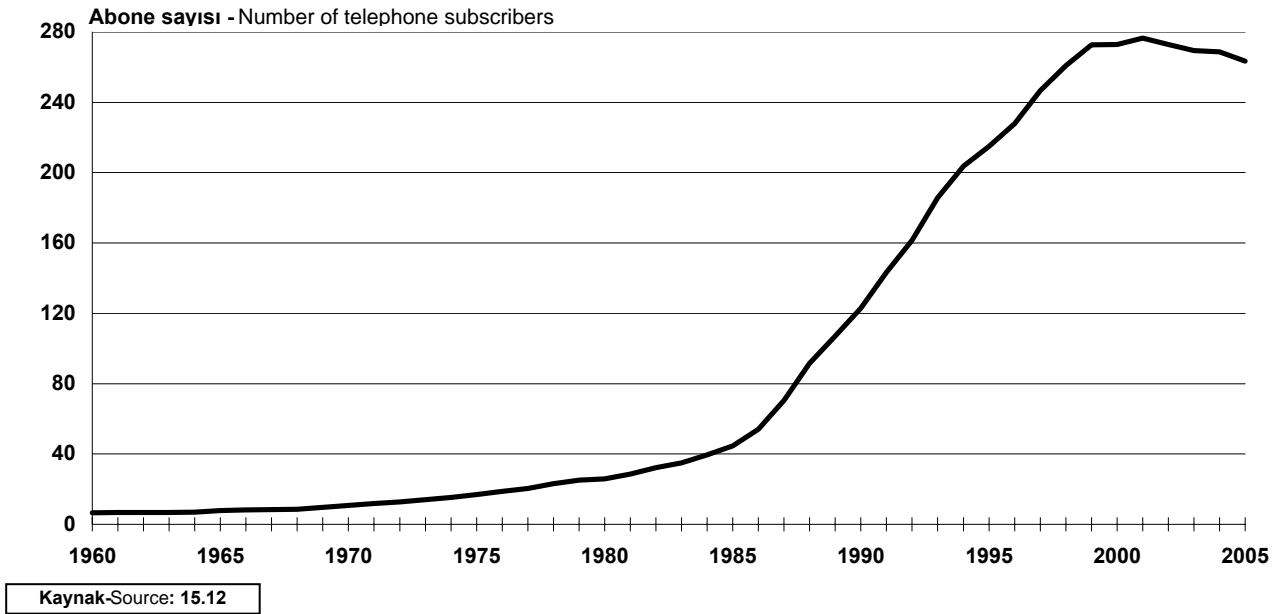

### 15.7 İl ve devlet karayolları ağı Provincial roads and state highways

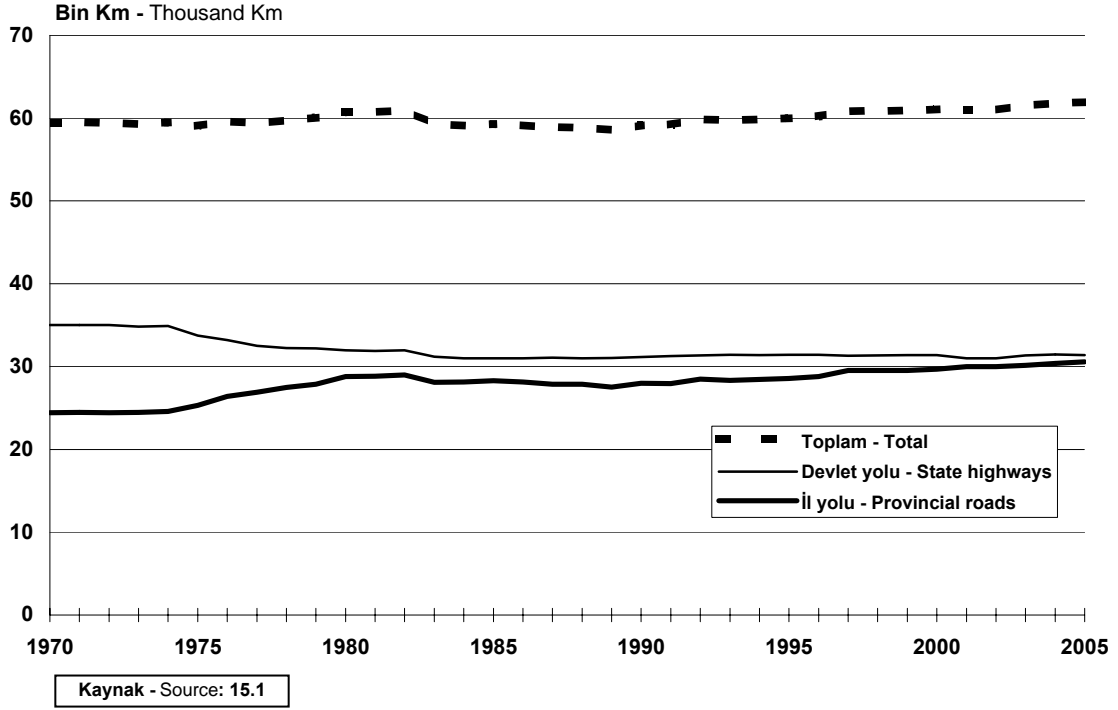

### 15.8 Köy yolları uzunlukları Lengths of village roads

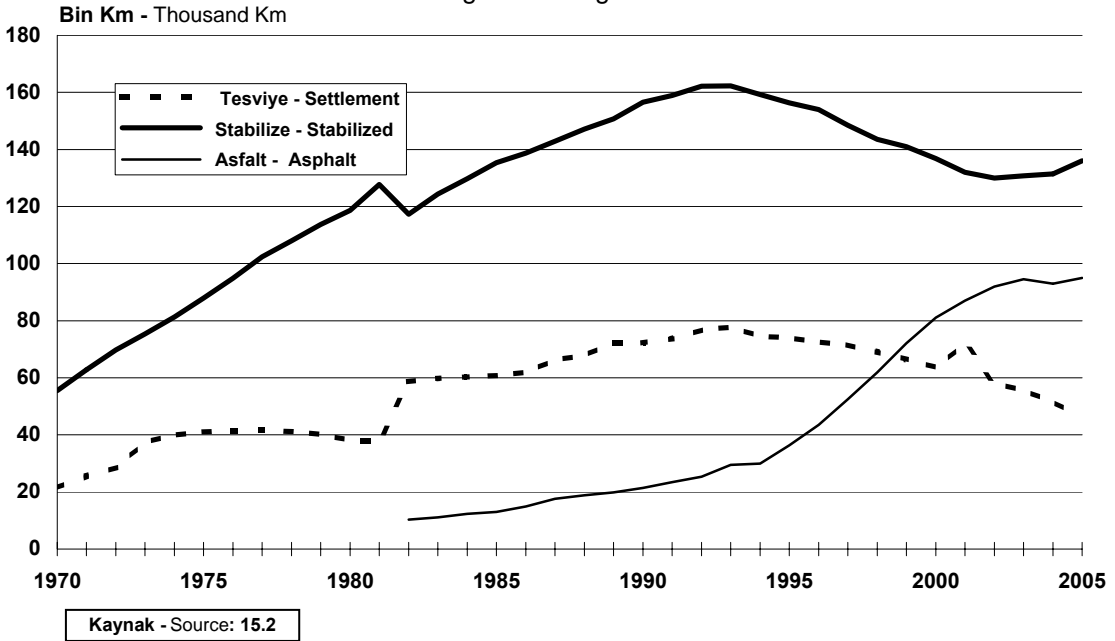

**15.1 İl ve devlet karayolları ağı**

Provincial roads and state highways

					<b>Km</b>	
<b>Yıl</b>	<b>Toplam</b>	<b>Devlet yolu</b>		<b>İl yolu</b>		
Year	Total	State highways	%	Provincial roads	%	
1963	58 451	34 536	59.1	23 915	40.9	
1964	58 404	34 500	59.1	23 904	40.9	
1965	58 792	34 502	58.7	24 290	41.3	
1966	58 792	34 502	58.7	24 290	41.3	
1967	58 792	34 502	58.7	24 290	41.3	
1968	58 792	34 502	58.7	24 290	41.3	
1969	59 620	35 230	59.1	24 390	40.9	
1970	59 453	35 016	58.9	24 437	41.1	
1971	59 469	35 018	58.9	24 451	41.1	
1972	59 448	35 005	58.9	24 443	41.1	
1973	59 279	34 815	58.7	24 464	41.3	
1974	59 499	34 918	58.7	24 581	41.3	
1975	59 069	33 762	57.2	25 307	42.8	
1976	59 615	33 200	55.7	26 415	44.3	
1977	59 407	32 501	54.7	26 906	45.3	
1978	59 718	32 229	54.0	27 489	46.0	
1979	60 059	32 208	53.6	27 851	46.4	
1980	60 761	31 976	52.6	28 785	47.4	
1981	60 712	31 888	52.5	28 824	47.5	
1982	60 954	31 953	52.4	29 001	47.6	
1983	59 297	31 210	52.6	28 087	47.4	
1984	59 112	30 982	52.4	28 130	47.6	
1985	59 302	30 997	52.3	28 305	47.7	
1986	59 139	30 986	52.4	28 153	47.6	
1987	58 915	31 062	52.7	27 853	47.3	
1988	58 851	30 999	52.7	27 852	47.3	
1989	58 552	31 048	53.0	27 504	47.0	
1990	59 128	31 149	52.7	27 979	47.3	
1991	59 221	31 261	52.8	27 960	47.2	
1992	59 842	31 343	52.4	28 499	47.6	
1993	59 770	31 424	52.6	28 346	47.4	
1994	59 832	31 389	52.5	28 443	47.5	
1995	59 999	31 422	52.4	28 577	47.6	
1996	60 225	31 412	52.2	28 813	47.8	
1997	60 841	31 320	51.5	29 521	48.5	
1998	60 885	31 345	51.5	29 540	48.5	
1999	60 923	31 388	51.6	29 535	48.4	
2000	61 090	31 397	51.4	29 693	48.6	
2001	61 305	31 376	51.2	29 929	48.8	
2002	61 369	31 319	51.0	30 050	49.0	
2003	61 491	31 358	51.0	30 133	49.0	
2004	61 814	31 446	51.0	30 368	49.0	
2005	61 939	31 371	51.0	30 568	49.0	

Kaynak: Karayolları Genel Müdürlüğü.

Source: General Directorate of Highways.

## 15.2 Köy yolları uzunlukları

Lengths of the village roads

Km

Yıl	Tesviye	Stabilize	Asfalt	Ham yol
Year	Settlement	Stabilized	Asphalt	Dirt road
1963	9 694	13 011	-	139 350
1964	8 258	18 482	-	135 315
1965	8 836	22 815	-	130 404
1966	6 128	28 856	-	127 071
1967	7 842	33 055	-	121 158
1968	10 578	39 829	-	111 648
1969	15 980	47 677	-	98 398
1970	21 460	55 497	-	85 098
1971	25 587	62 750	-	73 718
1972	28 587	69 750	-	63 718
1973	37 451	75 355	-	57 397
1974	39 979	81 364	-	50 760
1975	41 007	87 963	-	43 133
1976	41 515	94 829	-	35 759
1977	41 629	102 390	-	28 084
1978	41 133	107 956	-	23 014
1979	40 105	113 747	-	18 251
1980	38 175	118 692	-	15 236
1981	37 925	127 692	-	103 200
1982	58 696	117 300	10 272	47 877
1983	59 739	124 329	11 135	48 156
1984	60 294	129 706	12 310	48 899
1985	60 815	135 373	12 963	48 357
1986	61 900	138 723	14 947	45 988
1987	66 268	142 922	17 647	42 317
1988	67 790	147 193	18 882	37 646
1989	72 117	150 771	19 869	54 822
1990	72 186	156 520	21 374	58 507
1991	73 679	158 910	23 397	52 616
1992	76 809	162 187	25 345	62 180
1993	77 696	162 319	29 525	57 713
1994	74 596	159 263	29 960	56 210
1995	74 068	156 357	36 308	53 322
1996	72 529	154 035	43 548	49 889
1997	71 598	148 454	52 443	46 953
1998	69 088	143 547	61 920	43 225
1999	66 369	140 934	72 152	42 365
2000	63 614	136 868	81 033	73 127
2001	72 120	131 817	87 280	72 031
2002	58 016	129 903	92 202	84 208
2003	55 669	130 744	94 550	84 208
2004	51 647	131 399	92 993	9 700 (1)
2005 *	46 471	136 013	95 007	8 141 (1)

Kaynak: Köy İşleri Genel Müdürlüğü.

(1) Köy İşleri Genel Müdürlüğünce yapılan yol master plan çerçevesinde ham yol uzunlukları yeniden düzenlenmiş ve kullanılmadığı belirlenen bir kısım ham yol ülke kırsal yol ağından çıkarılmıştır. Bu nedenle toplam yol uzunluklarında azalma görülmektedir.

Source: General Directorate of Rural Affairs.

(1) At coverage of road master plan made by General Directorate of Rural Services raw road lengths have been reorganized and some raw roads which are not used are extracted from country rural road net. Therefore some decreases are seen at total road length.

### 15.3 Demiryolları uzunluğu ve tren-kilometreleri

Length of railways and train-kilometers

Yıl Year	Hat uzunluğu Length of railways		Tren-kilometreleri Train-kilometers		Yıl Year	Hat uzunluğu Length of railways		Tren-kilometreleri Train-kilometers	
	Km (1)		'000			Km (1)		'000	
1925	3 957		2 938		1967	8 008		37 463	
1929	5 131		4 824		1968	8 008		38 709	
1930	5 632		5 196		1969	7 985		40 657	
1931	5 767		4 912		1970	7 985		42 261	
1932	6 040		4 270		1971	8 135		41 338	
1933	6 102		5 483		1972	8 132		39 135	
1934	6 192		7 820		1973	8 141		40 342	
1935	6 669		9 698		1974	8 141		39 791	
1936	6 849		11 979		1975	8 138		39 223	
1937	6 992		14 012		1976	8 138		39 347	
1938	7 148		15 598		1977	8 139		38 280	
1939	7 324		17 797		1978	8 139		37 517	
1940	7 381		20 699		1979	8 132		37 411	
1941	7 414		21 100		1980	8 193		35 473	
1942	7 414		20 280		1981	8 193		40 446	
1943	7 461		21 076		1982	8 156		38 444	
1944	7 515		21 089		1983	8 373		39 410	
1945	7 515		11 941		1984	8 400		43 876	
1946	7 585		20 768		1985	8 400		45 038	
1947	7 647		22 466		1986	8 401		44 738	
1948	7 676		21 842		1987	8 439		43 239	
1949	7 668		22 668		1988	8 430		43 129	
1950	7 671		22 907		1989	8 430		43 649	
1951	7 667		23 829		1990	8 429		44 190	
1952	7 667		26 641		1991	8 429		43 252	
1953	7 696		24 232		1992	8 430		43 295	
1954	7 696		29 504		1993	8 430		43 849	
1955	7 802		30 671		1994	8 452		44 140	
1956	7 803		33 710		1995	8 549		43 355	
1957	7 805		35 382		1996	8 607		44 524	
1958	7 804		36 062		1997	8 607		46 087	
1959	7 804		35 385		1998	8 607		43 900	
1960	7 895		33 848		1999	8 682		43 574	
1961	7 882		32 412		2000	8 671		45 624	
1962	7 882		33 322		2001	8 671		41 372	
1963	7 911		33 933		2002	8 671		38 792	
1964	8 008		35 861		2003	8 697		41 577	
1965	8 008		37 804		2004	8 697		45 556	
1966	8 008		38 454		2005 *	8 697		44 933	

Kaynak: Devlet Demiryolları Genel Müdürlüğü.  
(1) Manevra ve istasyon hatlarını kapsamaz.

Source: General Directorate of State Railways.  
(1) Lines of shunting and stations are not covered.



## 15.4 Cinslerine göre motorlu kara taşıtları sayısı

Number of road motor vehicles by type

Yıl Year	Otomobil Car	Otobüs Bus	Kamyon Truck	Kamyonet	Minibüs	Motosiklet Motorcycle	Özel amaçlı	Yol ve iş
				Small truck	Minibus		taşıtlar	makineleri
				(1)	(1)		Special	Road
							purpose	construction and
							vehicles	work machinery
1933	4 257	315	2 561	-	-	442	-	-
1934	4 280	572	2 460	-	-	-	-	-
1935	4 349	747	2 514	-	-	-	-	-
1936	3 815	812	2 909	-	-	-	-	-
1937	4 573	1 044	3 882	-	-	-	-	-
1938	5 713	1 297	4 352	-	-	779	-	-
1939	4 795	1 457	4 432	-	-	-	-	-
1940	4 343	1 237	3 520	-	-	-	-	-
1941	3 905	1 110	3 432	-	-	-	-	-
1942	3 574	985	3 848	-	-	-	-	-
1943	3 561	980	4 413	-	-	1 107	-	-
1944	3 406	988	4 479	-	-	754	-	-
1945	3 649	1 213	5 417	-	-	736	-	-
1946	4 676	1 615	8 251	-	-	767	-	-
1947	5 798	2 198	10 596	-	-	1 371	-	-
1948	8 001	2 622	11 470	-	-	1 634	-	-
1949	10 071	3 185	13 201	-	-	2 281	-	-
1950	13 405	3 755	15 404	-	-	2 661	-	-
1951	16 427	4 569	18 356	-	-	3 464	-	-
1952	23 938	5 510	24 722	-	-	4 528	-	-
1953	27 692	5 933	27 549	-	-	6 587	-	-
1954	28 599	6 671	30 250	-	-	8 345	-	-
1955	29 970	6 848	34 429	-	-	9 510	-	-
1956	33 377	7 914	35 070	-	-	10 135	-	-
1957	36 755	8 291	36 919	-	-	9 743	-	-
1958	34 244	8 065	39 721	-	-	7 329	-	-
1959	37 616	8 881	48 094	-	-	8 215	-	-
1960	45 767	10 981	57 460	-	-	9 380	-	-
1961	52 381	13 956	64 706	-	-	11 076	-	-
1962	60 731	16 437	73 323	-	-	12 816	-	-
1963	72 034	19 269	80 695	-	-	15 055	-	-
1964	79 449	20 412	75 379	-	-	20 575	-	-
1965	87 584	22 169	79 121	-	-	26 094	-	-
1966	91 469	12 041	47 931	31 462	10 913	32 099	3 610	2 452
1967	112 367	13 332	56 889	39 927	16 008	39 647	3 641	2 383
1968	125 375	13 948	62 616	43 441	18 967	47 062	4 033	3 326
1969	137 345	15 529	69 478	48 655	20 540	52 959	4 568	5 324
1970	137 771	15 980	70 730	52 152	20 916	60 994	5 070	6 195

(1) Kamyonet ve minibüs sayıları 1966 yılına kadar, otobüs ile birlikte değerlendirildiğinden, ayrılmamıştır.

(1) Since the number of small trucks and minibuses are treated together with those of trucks and buses until the year 1966, these figures could not be given separately in the table

## 15.4 Cinslerine göre motorlu kara taşıtları sayısı (devam)

Number of road motor vehicles by type (continued)

Yıl Year	Otomobil Car	Otobüs Bus	Kamyon Truck	Kamyonet Small truck (1)	Minibüs Minibus (1)	Motosiklet Motorcycle	Özel amaçlı taşıtlar Special purpose vehicles	Yol ve iş makinaları Road construction and work machinery
1971	153 676	17 140	73 433	57 011	22 380	68 417	5 349	6 474
1972	187 272	18 504	78 920	62 796	25 559	74 402	5 747	6 887
1973	240 360	20 011	86 780	71 043	30 055	80 860	6 420	7 789
1974	313 160	21 404	95 309	81 025	34 122	86 028	7 338	9 561
1975	403 546	23 763	108 381	98 579	40 623	91 421	8 450	11 157
1976	488 894	25 388	122 176	116 861	46 066	96 984	9 224	14 548
1977	560 424	27 096	138 093	134 213	51 999	102 127	10 137	18 150
1978	624 438	28 559	146 551	144 695	56 836	109 890	10 698	20 894
1979	688 687	30 634	157 095	155 278	61 596	120 378	11 291	22 875
1980	742 252	32 783	164 893	165 821	64 707	137 931	11 777	24 090
1981	776 432	33 839	172 372	172 269	66 514	160 557	12 459	26 246
1982	811 465	35 432	180 772	178 762	69 598	182 795	13 386	30 160
1983	856 350	38 478	190 277	186 427	73 585	217 327	14 705	33 532
1984	919 577	43 638	197 721	198 106	80 697	256 338	16 312	39 445
1985	983 444	47 119	205 496	212 505	87 951	289 052	17 639	45 561
1986	1 087 234	50 798	217 111	224 755	97 917	327 326	19 448	50 819
1987	1 193 021	53 554	225 872	233 480	106 314	369 894	21 236	55 129
1988	1 310 257	56 172	234 166	240 718	112 885	420 889	23 301	58 300
1989	1 434 830	58 859	241 392	248 567	118 026	472 853	25 060	60 191
1990	1 649 879	63 700	257 353	263 407	125 399	531 941	26 519	63 024
1991	1 864 344	68 973	273 409	280 891	133 632	590 488	28 606	66 981
1992	2 181 388	75 592	287 160	308 180	145 312	655 347	31 158	72 000
1993	2 619 852	84 254	305 511	354 290	159 900	743 320	33 703	79 233
1994	2 861 640	87 545	313 771	374 473	166 424	788 786	35 495	83 072
1995	3 058 511	90 197	321 421	397 743	173 051	819 922	37 274	87 214
1996	3 274 156	94 978	333 269	442 788	182 694	854 150	40 212	95 318
1997	3 570 105	101 896	353 586	529 838	197 057	905 121	45 327	107 151
1998	3 838 288	108 361	371 163	626 004	211 495	940 935	49 925	117 913
1999	4 072 326	112 186	378 967	692 935	221 683	975 746	52 105	120 937
2000	4 422 180	118 454	394 283	794 459	235 885	1 011 284	55 677	129 157
2001	4 534 803	119 306	396 493	833 175	239 381	1 031 221	57 490	131 019
2002	4 600 140	120 097	399 025	875 381	241 700	1 046 907	58 790	133 003
2003	4 700 343	123 500	405 034	973 457	245 394	1 073 415	60 511	137 933
2004(1)	5 400 440	152 712	647 420	1 259 867	318 954	1 218 677	28 004	-
2005(1)	5 772 745	163 390	676 929	1 475 057	338 539	1 441 066	30 333	-

(1) Emniyet Genel Müdürlüğü veri tabanı kullanılarak elde edilmiştir. TÜİK istatistiklerinin revize edilmesi esnasında daha önce yayımlanan "Yol ve İş Makinaları" 2918 sayılı Karayolları Trafik Kanunu'na göre yeniden düzenlenmiştir. Buna göre; iş makinası türünden araçların, tarım kesiminde kullanılanları Ziraat Odaları, bunların dışında kalan iş makinaları da üyesi oldukları Ticaret ve Sanayi Odaları tescilli yapıldığından EGM veri tabanında kapsamamaktadır. Bu nedenle iş makinaları kapsamında yayımlanan taşıtlar, "Kamyon ve Özel Amaçlı Taşıtlar" başlığı altında yeniden revize edilmiştir.

(1) It is taken from General Directorate of Public Security database. While SIS revised the statistics, "Road and working machines" which is published before, prepared newly according to 2918 numbered Law of Highway Traffic. According to this law, because of the vehicles like working machine used in agricultural section registered by chamber of agriculture and the other working machines registered by chamber of commerce and industry which they are member, they are not included The General Directorate of Public Security's database. So vehicles published in the coverage of working machines, gathered in the headline of "Truck" in the headline of "Special purpose vehicles".

## 15.5 Karayolu trafik kazaları

### Road traffic accidents

Yıl	Kaza	Ölü	Yaralı	Maddi hasar
Year	Accidents	Persons killed	Persons injured	Material damage
				'000 TL
1955	7 493	1 247	8 673	-
1956	7 397	1 083	7 370	-
1957	7 816	1 329	8 157	-
1958	6 856	1 206	6 636	-
1959	7 542	1 320	7 441	10 724
1960	8 136	1 590	7 729	11 277
1961	10 309	1 861	10 325	15 906
1962	11 770	2 086	11 691	23 318
1963	12 619	2 422	12 001	25 893
1964	14 043	2 526	13 273	27 107
1965	14 805	2 564	13 654	31 903
1966	16 218	3 134	15 138	34 044
1967	16 763	3 364	15 211	35 555
1968	19 973	3 747	16 896	40 335
1969	20 009	3 772	17 233	52 756
1970	19 207	3 978	16 838	59 566
1971	26 783	4 149	19 271	89 179
1972	29 891	4 282	21 423	119 003
1973	35 254	5 116	24 392	171 371
1974	40 674	4 699	25 065	226 251
1975	46 643	6 054	30 864	308 882
1976	50 475	5 389	30 207	417 783
1977	56 467	6 983	33 144	732 944
1978	51 853	5 417	30 407	1 017 880
1979	41 481	4 368	25 332	1 309 159
1980	36 960	4 100	23 816	2 404 003
1981	40 023	4 327	27 711	3 752 386
1982	46 264	4 832	35 489	4 988 435
1983	55 256	5 200	43 888	7 923 957
1984	60 705	5 684	49 234	11 127 600
1985	63 473	5 477	49 058	16 413 700
1986	92 468	7 278	71 445	39 847 876
1987	110 207	7 661	80 456	72 167 160
1988	107 651	6 848	79 243	126 068 207
1989	103 758	6 352	79 928	190 048 425
1990	115 295	6 317	87 668	328 017 281
1991	142 145	6 231	90 520	606 474 453
1992	171 741	6 214	94 824	1 162 058 830
1993	208 823	6 457	104 330	2 271 308 469
1994	233 803	5 942	104 717	4 790 854 586
1995	279 663	6 004	114 319	9 917 246 068
1996	344 643	5 428	104 599	21 665 753 123
1997	387 533	5 125	106 246	45 851 717 161
1998	440 149	4 935	114 552	91 584 634 130
1999	465 915	5 713	125 158	156 621 341 000 (1)
2000	500 664	5 510	136 751	230 638 939 000 (1)
2001	442 960	4 386	116 203	260 561 544 000 (1)
2002	439 777	4 093	116 412	356 349 203 000 (1)
2003	455 637	3 946	118 214	468 335 686 000 (1)
2004	537 352	4 427	136 437	652 191 328 000 (1)
2005*	621 183	4 525	154 094	911 632 730.4 (1)

Not:1999 yılından itibaren Jandarma sorumluluk bölgesinde meydana gelen trafik kazaları dahil edilmiştir.

(1) Trafik Polisi sorumluluk bölgesi kazalarındaki maddi hasar bilgileridir.

Not: 2005 verileri YTL' dir.

Note: From 1999, data cover the number of road traffic accidents in the area of Gendarmerie responsibility.

(1) Data cover the economic damage informations of accidents in traffic police area responsibility.

Note:Data of 2005 year is given as TRY.

## 15.6 Demiryolu kazaları

### Railway accidents

Yıl Year	Kaza şekli Nature of accident				Kaza sonucu Consequence of accident	
	Toplam Total	Çarpışma Collision	Yoldan çıkma Derailment	Diğer Others	Ölü	Yaralı
					Persons killed	Persons injured
1935	38	7	31	-	28	49
1940	67	19	48	-	126	83
1950	61	28	33	-	116	196
1951	127	45	82	-	111	192
1952	136	62	74	-	156	210
1953	105	51	54	-	130	183
1954	128	45	83	-	174	276
1955	145	62	83	-	136	251
1956	163	90	73	-	116	212
1957	158	85	73	-	226	331
1958	128	79	49	-	128	212
1959	167	77	90	-	127	265
1960	110	51	59	-	148	224
1961	113	47	66	-	104	216
1962	165	91	74	-	104	176
1963	42	40	2	-	185	175
1964	29	13	16	-	141	127
1965	36	10	26	-	141	81
1966	49	31	18	-	113	111
1967	71	34	37	-	122	168
1968	35	13	22	-	139	281
1969	377	207	170	-	111	285
1970	196	128	68	-	110	126
1971	287	167	120	-	110	153
1972	232	124	108	-	132	172
1973	377	152	225	-	124	221
1974	425	175	250	-	184	294
1975	407	195	212	-	135	219
1976	390	155	235	-	141	304
1977	402	151	251	-	109	277
1978	747	177	570	-	160	370
1979	929	239	690	-	190	639
1980	895	209	686	-	198	368
1981	969	214	755	-	110	236
1982	947	210	737	-	64	149
1983	1 042	240	802	-	120	282
1984	1 123	262	861	-	175	409
1985	1 211	270	941	-	146	408
1986	1 057	213	844	-	298	458
1987	1 086	295	791	-	216	475
1988	1 103	290	813	-	169	435
1989	770	174	596	-	169	443
1990	913	146	767	-	158	402
1991	873	281	592	-	174	470
1992	954	363	591	-	145	437
1993	1 081	396	685	-	224	512
1994	855	336	519	-	172	633
1995	869	326	543	-	175	476
1996	847	355	492	-	198	537
1997	672	267	405	-	245	397
1998	767	338	113	-	227	276
1999	432	343	89	-	233	498
2000	490	403	87	-	185	430
2001	636	265	104	267	165	385
2002	478	210	71	197	129	326
2003	556	218	90	248	162	299
2004	555	228	115	212	218	467
2005 *	522	110	88	324	153	273

Kaynak: Devlet Demiryolları Genel Müdürlüğü.

Source: General Directorate of State Railways.

## 15.7 Hava meydanlarında toplam yolcu trafiği

Total passenger traffic at airports

Yıl Year	Toplam Total	İç hat Domestic lines		Dış hat International lines		Transit Transit
		Gelen Entering	Giden Leaving	Gelen Entering	Giden Leaving	
1960	713 217	256 220	272 626	90 752	93 619	132 762
1961	788 636	282 468	291 409	103 858	110 901	181 158
1962	729 996	241 117	242 944	120 916	125 019	219 474
1963	821 489	279 710	280 969	126 373	134 437	239 337
1964	842 841	284 637	303 177	117 167	137 860	290 325
1965	977 913	335 767	345 856	142 321	153 969	296 894
1966	1 161 329	394 283	410 490	176 883	179 673	305 383
1967	1 377 609	469 616	482 303	208 904	216 786	307 670
1968	1 696 923	578 139	595 000	242 245	281 539	314 831
1969	2 037 467	652 608	691 376	326 880	366 603	326 144
1970	2 679 139	805 533	856 357	453 168	564 081	305 543
1971	3 301 143	1 066 794	1 099 653	516 681	618 015	303 554
1972	4 179 900	1 255 269	1 327 741	718 557	878 333	423 225
1973	5 191 093	1 568 265	1 668 732	921 253	1 032 843	426 463
1974	4 651 344	1 312 015	1 303 353	1 020 777	1 015 199	311 538
1975	4 800 902	1 290 231	1 309 142	1 081 949	1 119 580	278 651
1976	5 979 087	1 848 492	1 821 528	1 053 557	1 255 510	242 897
1977	6 545 487	2 078 761	2 098 498	1 128 492	1 239 736	242 804
1978	5 752 304	1 685 545	1 653 177	1 132 096	1 281 486	245 480
1979	5 935 276	1 775 766	1 710 081	1 136 041	1 313 388	344 094
1980	3 458 165	820 329	801 669	851 039	985 128	131 610
1981	4 641 772	1 346 585	1 291 709	967 134	1 036 344	204 691
1982	4 673 488	1 328 290	1 307 242	975 821	1 062 135	179 317
1983	5 391 699	1 461 426	1 496 979	1 202 548	1 230 746	81 648
1984	6 137 382	1 657 194	1 624 906	1 441 319	1 413 963	81 581
1985	6 327 889	1 538 926	1 527 337	1 628 588	1 633 038	73 390
1986	6 872 428	1 623 727	1 642 682	1 766 536	1 839 483	129 386
1987	8 903 699	2 041 923	2 007 259	2 339 565	2 514 952	173 879
1988	10 838 178	2 184 775	2 143 114	3 160 164	3 350 125	271 034
1989	11 843 563	2 344 904	2 351 616	3 467 654	3 679 389	310 958
1990	13 629 965	2 647 533	2 700 190	4 029 446	4 252 796	335 015
1991	11 019 464	1 994 922	2 014 802	3 399 030	3 610 710	217 803
1992	16 495 058	2 763 371	2 681 650	5 393 610	5 656 427	239 655
1993	20 664 531	3 732 387	3 661 554	6 464 631	6 805 959	219 714
1994	22 334 286	4 354 951	4 429 359	6 714 140	6 835 836	180 163
1995	27 784 679	5 145 292	5 209 536	8 655 511	8 774 340	264 148
1996	30 780 621	5 425 056	5 437 442	9 935 841	9 982 282	228 611
1997	34 396 334	6 188 553	6 225 167	10 895 419	11 087 195	301 400
1998	34 199 679	6 616 484	6 622 348	10 329 658	10 631 189	452 417
1999	30 011 658	6 476 901	6 454 870	8 484 869	8 595 018	381 150
2000	34 972 534	6 663 808	6 675 231	10 665 019	10 978 476	1 592 786
2001	33 620 448	5 150 228	4 907 580	11 795 768	11 766 872	2 292 752
2002	33 625 175	4 417 734	4 280 130	12 546 239	12 381 072	2 315 915
2003	34 267 168	4 621 707	4 503 591	12 661 310	12 480 560	2 084 015
2004	46 897 216	7 286 286	7 141 683	15 056 297	15 304 874	2 108 076
2005	56 707 565	10 077 446	9 865 246	17 041 275	17 541 760	2 181 838

Kaynak: Devlet Hava Meydanları İşletmesi Genel Müdürlüğü.

Source: General Directorate of State Airports.

## 15.8 Hava meydanlarında toplam yük trafiği

Total freight traffic at airports

Yıl Year	Toplam Total	İç hat		Dış hat	
		Domestic lines		International lines	
		Gelen Entering	Giden Leaving	Gelen Entering	Giden Leaving
1960	13 002	4 246	4 060	2 901	1 795
1961	15 178	3 961	3 850	4 608	2 759
1962	17 269	3 932	3 941	6 034	3 362
1963	18 488	4 260	3 859	6 092	4 277
1964	16 761	4 369	4 132	4 339	3 921
1965	18 414	4 894	4 700	4 601	4 219
1966	18 454	4 947	4 514	4 888	4 105
1967	20 541	5 569	4 449	5 727	4 796
1968	26 752	7 356	6 887	6 510	5 999
1969	36 132	10 168	11 104	7 989	6 871
1970	44 039	11 918	12 331	9 777	10 013
1971	43 320	12 349	13 771	8 091	9 109
1972	67 657	14 626	16 745	16 646	19 640
1973	85 893	17 517	20 027	22 881	25 468
1974	83 294	16 856	17 946	26 260	22 232
1975	87 642	17 293	20 485	27 078	22 786
1976	103 447	23 528	25 666	27 162	27 091
1977	119 402	30 527	32 107	27 667	29 101
1978	110 028	26 468	26 779	27 716	29 065
1979	119 508	32 239	27 109	27 648	32 512
1980	75 442	16 504	15 728	18 111	25 099
1981	95 068	23 186	20 831	23 852	27 199
1982	92 279	21 985	18 077	23 349	28 868
1983	98 404	20 549	18 806	27 027	32 022
1984	121 568	22 226	19 865	36 413	43 064
1985	133 082	23 977	23 276	35 056	50 773
1986	153 349	25 711	25 145	41 207	61 286
1987	188 489	32 351	31 222	51 442	73 474
1988	226 813	37 442	35 646	65 362	88 363
1989	270 982	42 191	51 707	75 766	101 317
1990	301 403	49 370	50 179	90 624	111 230
1991	245 129	36 422	36 421	79 057	93 229
1992	363 992	49 293	47 261	121 663	145 775
1993	461 756	68 758	66 542	145 798	180 658
1994	491 750	74 276	77 164	139 367	200 943
1995	576 728	83 509	87 875	179 403	225 941
1996	651 997	89 760	92 151	205 118	264 968
1997	791 777	104 836	107 161	241 237	338 543
1998	725 910	103 520	105 966	235 137	281 287
1999	686 014	107 526	110 032	217 461	250 995
2000	796 584	117 140	109 173	278 799	291 472
2001	763 156	85 502	85 909	259 658	332 087
2002	880 132	91 135	90 063	304 420	394 514
2003	931 191	94 776	94 160	330 898	411 357
2004	1 126 107	132 863	129 783	400 643	462 818
2005	1 249 555	158 486	157 372	438 297	495 400

Kaynak: Devlet Hava Meydanları İşletmesi Genel Müdürlüğü.

Source: General Directorate of State Airports Administration.

## 15.9 Yurt içi ve yurt dışı posta hizmetleri

### A. Yurt içi (kabul edilen)

### B. Yurt dışı (giden)

' 000

Yıl	Mektup		Posta kartları		Tebrik kartları		Basılmış kağıtlar	
	Letter		Postcards		Greeting Cards		Printed Matter	
	A	B	A	B	A	B	A	B
1950	111 500	1 350	100	90	7 300	90	1 500	50
1951	114 000	1 750	150	100	9 700	110	2 100	100
1952	116 300	2 600	470	200	10 200	180	2 800	140
1953	117 500	3 100	600	330	13 300	300	3 100	170
1954	120 000	3 800	700	470	16 200	380	3 300	180
1955	123 700	4 600	750	510	18 700	420	3 800	200
1956	106 023	6 192	865	578	18 462	820	4 441	202
1957	113 670	7 411	1 073	699	17 548	1 849	7 199	325
1958	132 437	8 084	1 268	1 233	15 688	1 596	8 649	320
1959	146 851	9 403	1 386	1 807	23 397	2 586	10 811	347
1960	145 597	10 728	1 354	1 529	30 239	1 094	15 706	1 081
1961	152 959	10 872	981	1 410	30 709	1 181	13 249	516
1962	168 028	11 830	1 125	2 099	26 950	1 948	19 708	587
1963	180 868	13 881	1 578	2 418	37 337	4 632	26 418	574
1964	197 687	18 220	1 404	2 828	41 525	5 307	24 511	625
1965	208 476	21 000	1 452	3 709	45 498	4 905	25 194	653
1966	229 244	24 879	2 387	3 041	61 899	5 435	25 684	1 351
1967	250 155	26 185	2 402	3 300	64 748	6 336	27 657	1 368
1968	264 100	29 597	1 913	4 004	86 340	7 029	38 745	1 647
1969	300 377	36 759	2 402	4 709	116 828	8 276	40 707	1 721
1970	316 211	37 013	2 965	5 728	113 521	9 798	30 954	1 597
1971	304 941	43 752	3 553	6 225	109 550	15 811	28 050	2 034
1972	266 975	36 373	3 068	5 925	73 357	12 900	23 494	1 889
1973	288 183	41 752	3 161	6 153	73 311	14 126	23 019	1 966
1974	299 442	48 636	3 261	5 423	97 739	19 337	25 308	2 556
1975	311 645	47 812	3 583	5 916	76 578	17 781	24 852	3 097
1976	342 140	46 177	4 277	6 086	109 083	22 984	37 103	2 506
1977	392 830	43 160	4 572	6 361	117 777	23 452	32 307	2 554
1978	339 723	47 862	5 273	6 313	110 947	23 898	20 873	3 058
1979	355 765	46 386	5 126	4 225	101 657	25 236	21 169	3 311
1980	389 138	53 174	5 101	4 444	90 831	22 986	23 910	3 317
1981	381 557	59 873	4 361	4 502	110 984	24 896	22 298	3 344
1982	434 918	66 166	4 311	4 871	128 932	26 217	25 909	4 085
1983	433 853	65 906	4 853	5 893	137 052	27 685	31 381	4 104
1984	475 000	74 600	5 900	7 970	138 000	31 000	38 200	7 200
1985	533 500	78 300	7 550	6 190	133 300	31 261	37 410	5 840
1986	630 259	82 400	9 300	7 540	162 100	36 900	44 300	7 510
1987	685 913	91 480	11 200	9 600	172 940	37 610	55 470	8 350
1988	838 485	115 706	12 525	11 520	196 930	43 005	72 201	10 117
1989	816 812	117 316	13 160	12 616	204 042	43 509	72 580	10 882
1990	822 072	118 535	13 439	15 922	249 580	48 978	82 719	9 013
1991	840 753	120 612	19 423	15 812	258 239	45 133	102 120	12 080
1992	850 042	120 699	26 723	24 710	239 000	48 738	114 910	10 619
1993	785 267	100 635	24 071	16 037	243 729	43 955	150 723	13 468
1994	660 908	45 135	14 753	13 813	251 456	33 647	136 457	7 674
1995	714 035	43 269	12 824	15 414	228 585	30 178	139 817	6 455
1996	682 123	44 900	17 361	18 065	210 900	25 729	197 529	5 571
1997	661 315	39 936	31 276	32 850	208 160	32 340	226 217	8 495
1998	568 322	33 588	11 998	16 322	173 065	26 019	154 404	5 600
1999	616 361	30 697	10 153	7 899	136 227	16 076	184 218	3 537
2000	637 606	25 571	6 219	10 052	128 451	14 857	155 374	5 323
2001	638 342	24 120	5 458	15 352	65 121	7 657	58 974	3 133
2002	761 213	16 550	3 600	12 938	49 569	6 227	51 449	2 327
2003	768 118	14 690	2 290	9 627	39 381	5 103	35 829	1 839
2004	787 526	12 140	2 045	10 520	41 130	4 690	39 255	2 205
2005	890 053	12 753	2 180	10 109	34 977	4 318	43 227	1 623

Kaynak: Posta İşletmeleri Genel Müdürlüğü.

15.9 Domestic and international postal services

A. Domestic (accepted)		B. International (dispatched)				' 000
Gazeteler Newspapers		Küçük paket Small Packages		Ücretsiz posta Postage free		Year
A	B	A	B	A	B	
6 300	100	-	19	-	-	1950
8 500	140	-	20	-	-	1951
9 200	200	-	21	-	-	1952
11 700	350	13	22	-	-	1953
13 200	570	25	22	-	-	1954
15 800	760	78	23	-	-	1955
16 052	832	115	38	19 699	9	1956
18 531	756	119	22	25 039	16	1957
17 428	950	173	24	23 419	6	1958
22 662	1 092	191	42	23 805	11	1959
24 509	1 543	219	51	5 581	7	1960
22 430	1 139	201	32	3 185	9	1961
23 301	1 484	272	39	3 176	8	1962
26 661	1 770	273	58	3 394	13	1963
37 290	2 038	317	82	4 089	30	1964
38 704	2 333	286	102	4 280	39	1965
39 533	3 212	373	128	4 382	23	1966
41 544	3 400	393	130	4 006	16	1967
34 761	3 086	511	186	4 329	12	1968
37 396	4 165	574	231	4 826	38	1969
40 058	3 976	743	308	3 999	83	1970
42 194	4 434	1 419	515	4 749	140	1971
39 246	3 994	1 135	478	4 726	162	1972
37 573	3 965	1 179	521	4 971	166	1973
35 556	5 533	1 300	603	5 376	214	1974
35 158	6 266	1 322	613	4 937	157	1975
35 653	5 978	1 443	600	5 146	195	1976
37 512	6 287	1 503	716	5 218	198	1977
35 035	8 396	1 711	830	6 161	319	1978
30 016	6 436	2 171	733	6 975	373	1979
26 954	5 515	2 443	886	7 284	437	1980
25 562	6 490	2 197	872	8 402	438	1981
27 615	10 657	2 166	905	5 302	230	1982
33 716	6 068	2 203	925	5 135	261	1983
34 300	6 700	2 500	960	5 400	310	1984
31 960	6 060	3 101	1 170	5 640	270	1985
34 200	6 020	3 080	1 240	6 660	285	1986
32 620	6 050	2 740	1 230	8 340	500	1987
29 080	5 735	3 000	1 222	8 394	523	1988
29 862	5 761	3 478	1 133	8 065	261	1989
29 937	5 917	3 518	1 195	8 270	389	1990
27 028	4 776	4 668	1 452	8 040	419	1991
30 284	5 629	4 697	1 902	7 341	342	1992
37 797	3 884	3 334	1 230	7 584	1 035	1993
25 993	3 409	4 027	1 020	8 898	348	1994
27 615	4 410	6 869	1 376	9 683	132	1995
17 712	4 467	4 844	878	3 828	111	1996
20 757	1 851	2 788	735	2 992	103	1997
14 470	1 365	2 031	650	2 068	87	1998
11 706	891	1 940	546	1 536	36	1999
11 694	2 147	1 219	383	1 281	26	2000
9 644	508	915	415	765	66	2001
8 065	409	493	280	1 467	15	2002
8 662	312	353	213	1 304	13	2003
9 173	303	253	233	1 096	8	2004
8 517	298	323	272	1 063	10	2005

Source: General Directorate of Post Management.



## 15.10 Posta yolları uzunluğu

Length of postal routes

Km

Posta yolları uzunluğu (iç hatlar) - Length of postal routes (domestic)				
Yıl	Karayolları	Demiryolları	Havayolları	Denizyolları
Year	Highways	Railways	Airlines	Sealines
1923	2 500	-	-	-
1924	-	-	-	-
1925	-	-	-	-
1926	-	-	-	-
1927	-	-	-	-
1928	20 259	-	-	2 242
1929	20 259	-	-	2 242
1930	20 259	-	-	2 242
1931	20 259	-	-	2 242
1932	20 259	-	-	2 242
1933	19 870	-	-	5 815
1934	19 846	-	-	2 228
1935	19 846	-	-	2 228
1936	19 870	-	-	5 815
1937	21 387	-	-	2 228
1938	21 575	-	-	1 155
1939	21 545	-	-	1 183
1940	21 262	-	-	1 183
1941	21 000	-	-	1 183
1942	20 657	-	-	2 063
1943	20 768	-	-	4 368
1944	21 830	-	-	4 368
1945	22 058	-	-	4 368
1946	21 705	-	-	4 198
1947	21 919	-	-	4 787
1948	22 088	-	-	3 681
1949	22 425	-	-	3 681
1950	23 099	7 671	6 063	3 681
1951	23 865	7 667	-	3 681
1952	24 809	7 667	-	3 681
1953	26 050	7 695	-	3 681
1954	26 700	7 695	-	3 681
1955	27 200	7 802	-	3 681
1956	25 820	7 803	-	3 681
1957	23 690	7 805	-	3 681
1958	29 597	7 810	9 678	3 681
1959	29 728	7 810	10 506	3 681
1960	31 067	7 895	10 506	3 681

Kaynak: Posta İşletmeleri Genel Müdürlüğü.

Source: General Directorate of Post Management.

**15.10 Posta yolları uzunluğu (devam)**  
Length of postal routes (continued)

**Km**

<b>Posta yolları uzunluğu (iç hatlar) - Length of postal routes (domestic)</b>				
<b>Yıl</b>	<b>Karayolları</b>	<b>Demiryolları</b>	<b>Havayolları</b>	<b>Denizyolları</b>
<b>Year</b>	<b>Highways</b>	<b>Railways</b>	<b>Airlines</b>	<b>Sealines</b>
1961	28 062	7 894	12 505	3 681
1962	27 885	7 882	12 505	3 681
1963	28 228	7 894	12 505	3 681
1964	31 949	8 009	12 505	3 681
1965	32 774	8 008	12 505	3 681
1966	34 315	7 263	12 505	1 840
1967	44 232	6 861	12 505	1 840
1968	54 556	6 314	12 505	1 840
1969	59 633	6 314	12 505	252
1970	58 530	6 123	12 505	252
1971	60 522	6 175	12 505	252
1972	61 955	6 055	12 505	-
1973	63 028	5 623	12 505	-
1974	63 076	4 958	12 505	-
1975	63 417	4 386	12 505	-
1976	64 888	4 396	12 505	-
1977	69 696	4 386	12 505	-
1978	65 842	4 386	12 505	-
1979	65 378	6 075	20 791	-
1980	65 461	10 475	20 791	-
1981	66 392	7 226	20 791	-
1982	64 971	7 226	20 791	-
1983	67 063	5 396	20 791	-
1984	68 126	5 061	20 791	-
1985	71 326	5 396	20 791	-
1986	76 836	4 336	20 791	-
1987	93 570	4 336	20 791	-
1988	96 029	4 336	20 881	-
1989	102 628	4 336	20 881	-
1990	117 719	4 336	20 881	-
1991	131 049	4 336	20 881	-
1992	147 985	4 336	20 881	-
1993	159 040	2 620	20 881	-
1994	160 500	1 432	20 881	-
1995	123 319	1 432	20 881	-
1996	118 037	1 432	20 881	-
1997	119 023	1 432	20 881	-
1998	110 006	1 128	20 881	-
1999	110 225	10	20 791	-
2000	93 786	10	20 791	-
2001	86 268	10	20 791	-
2002	82 761	10	20 791	-
2003	77 801	10	20 791	-
2004	52 162	10	20 791	-
2005	50 978	-	20 791	-

**15.11 Karayolu posta hatları sayısı**

Number of postal roads

Yıl	Toplam	Oto ile	Araba ile	Diğer araçlar ile
Year	Total	By motor vehicle	By carriage	By other vehicles
1923	12	8	-	4
1924	-	-	-	-
1925	-	-	-	-
1926	-	-	-	-
1927	-	-	-	-
1928	560	108	119	333
1929	692	169	119	404
1930	789	224	89	476
1931	780	219	80	481
1932	684	206	98	380
1933	777	262	97	418
1934	754	274	110	370
1935	817	350	115	352
1936	811	349	112	350
1937	959	424	130	405
1938	1 566	547	152	867
1939	1 449	415	178	856
1940	1 629	342	224	1 063
1941	1 967	333	233	1 401
1942	1 833	267	215	1 351
1943	1 658	268	202	1 188
1944	1 699	286	198	1 215
1945	1 756	277	202	1 227
1946	1 617	295	200	1 122
1947	1 657	324	189	1 144
1948	1 706	352	181	1 173
1949	876	316	124	436
1950	594	261	108	225
1951	613	302	104	207
1952	628	325	100	203
1953	636	350	98	188
1954	683	363	110	210
1955	692	368	115	209
1956	696	357	108	231
1957	695	369	111	215
1958	707	407	104	196
1959	730	440	113	177
1960	686	425	106	155
1961	670	428	103	139

Kaynak: Posta İşletmeleri Genel Müdürlüğü.

Source: General Directorate of Post Management.

**15.11 Karayolu posta hatları sayısı (devam)**

Number of postal roads (continued)

Yıl	Toplam	Oto ile	Araba ile	Diğer araçlar ile
Year	Total	By motor vehicle	By carriage	By other vehicles
1962	666	433	101	132
1963	676	447	100	129
1964	696	466	98	132
1965	698	490	91	117
1966	701	509	88	104
1967	917	633	93	191
1968	1 084	756	101	227
1969	1 189	851	106	232
1970	1 214	857	107	250
1971	1 224	865	104	255
1972	1 167	860	85	222
1973	1 173	882	76	215
1974	1 186	915	70	201
1975	1 158	936	47	175
1976	1 228	985	46	197
1977	1 444	1 174	44	226
1978	1 579	1 273	39	267
1979	1 604	1 272	39	293
1980	1 631	1 287	40	304
1981	1 575	1 164	30	381
1982	1 592	1 183	31	378
1983	1 615	1 207	31	377
1984	1 602	1 244	29	329
1985	1 619	1 252	28	339
1986	1 707	1 319	29	359
1987	1 794	1 443	35	316
1988	1 869	1 468	37	364
1989	1 910	1 491	37	382
1990	1 871	1 516	27	328
1991	1 886	1 531	24	331
1992	1 890	1 526	28	336
1993	1 890	1 533	28	329
1994	1 802	1 345	8	449
1995	1 764	1 303	8	453
1996	1 363	821	4	538
1997	1 356	838	3	515
1998	1 369	836	3	530
1999	1 308	842	1	465
2000	1 123	730	-	393
2001	1 118	728	-	390
2002	943	651	-	292
2003	910	619	-	291
2004	825	549	-	276
2005	788	519	-	269

## 15.12 Telefon abone sayısı, telgraf ve telefon haberleşmesi

Number of telephone subscribers, telegraph and telephone communication

Telefon konuşmaları - Telephone calls											
' 000											
Yıl Year	Telefon abone sayısı Number of telephone subscribers			Şehir içi, şehirlerarası ve milletlerarası kontör sayısı Number of counters with local, long distance and international calls		Şehirlerarası tamamlanan konuşmalar Completed long distance calls (Sayı-Number)	Milletlerarası konuşmalar International calls (Dakika-Minutes)	Telgraf trafiği (adet) Telegraph traffic (number) ' 000			Telefonu olan köy sayısı Number of villages with telephone service
	Toplam Total	Otomatik Automatic	Manuel Manual					Yurtdışı Abroad			
								Yurtiçi Domestic	Giren Received	Çıkan Sent	
1923	-	-	-	2 097	-	-	4 471	138	159	-	
1924	-	-	-	3 375	-	-	5 736	126	193	-	
1925	-	-	-	4 690	-	-	5 438	146	271	-	
1926	-	-	-	6 812	-	-	5 699	498	466	-	
1927	-	-	-	9 150	-	-	6 737	345	262	-	
1928	-	-	-	11 810	-	-	9 376	521	611	-	
1929	15 262	-	-	13 530	212	-	7 407	487	537	-	
1930	15 503	-	-	15 700	229	-	6 311	471	431	-	
1931	15 503	-	-	17 340	313	5	5 984	486	429	-	
1932	16 244	-	-	17 653	347	12	5 561	300	276	-	
1933	16 340	-	-	18 168	356	47	5 055	339	242	-	
1934	16 939	-	-	19 491	371	112	5 239	215	271	-	
1935	18 072	-	-	21 351	442	101	5 688	290	264	-	
1936	18 768	-	-	23 317	486	54	6 713	269	260	-	
1937	19 481	-	-	25 791	474	115	5 773	276	289	-	
1938	20 403	-	-	26 446	571	158	5 992	291	299	-	
1939	21 457	-	-	27 598	549	195	7 193	278	284	-	
1940	22 964	-	-	29 930	677	228	8 108	309	236	-	
1941	23 398	-	-	33 246	849	160	8 540	230	270	-	
1942	24 932	-	-	36 591	925	231	9 698	222	229	-	
1943	27 129	-	-	37 904	1 120	185	10 590	273	318	-	
1944	28 390	-	-	41 952	1 200	21	11 942	325	308	-	
1945	28 875	-	-	44 508	1 615	110	10 497	428	356	-	
1946	30 634	-	-	48 077	1 811	197	10 346	458	580	-	
1947	31 925	-	-	49 421	1 833	176	7 249	507	444	-	
1948	36 216	-	-	58 329	2 059	204	5 816	423	376	-	
1949	41 690	-	-	65 950	2 651	146	6 668	422	385	-	
1950	58 139	-	-	74 178	2 406	225	6 891	356	303	-	
1951	63 376	-	-	92 592	3 197	281	7 604	473	444	-	
1952	70 376	-	-	115 578	2 897	290	9 315	510	486	-	
1953	81 095	-	-	126 821	4 419	570	7 297	491	473	-	
1954	103 030	-	-	188 166	6 887	554	9 482	470	488	-	
1955	116 455	-	-	196 166	7 720	775	9 989	428	478	-	
1956	133 328	-	-	227 981	8 217	731	9 945	405	439	-	
1957	154 316	125 579	28 737	245 245	10 054	694	11 224	398	455	-	
1958	167 230	133 645	33 585	257 953	11 895	740	11 703	399	463	-	
1959	172 765	135 997	36 768	281 914	12 089	589	11 477	436	444	-	
1960	180 030	143 837	36 193	268 684	12 533	656	9 908	403	426	-	
1961	190 359	154 089	36 270	273 567	13 106	657	9 130	425	418	-	
1962	194 324	156 450	37 874	277 427	14 523	727	9 536	448	443	-	
1963	199 451	159 410	40 041	281 338	15 301	769	4 867	451	440	-	

Kaynak: Posta işletmeleri Genel Müdürlüğü ve Telekom A.Ş. Genel Müdürlüğü.

Source: General Directorate of Post Management and Telecommunication.

Not. Manuel santraller otomatik santrale dönüştürülmüştür.

Note. Manual centrals was transformed to automatic centrals.

## 15.12 Telefon abone sayısı, telgraf ve telefon haberleşmesi (devam)

Number of telephone subscribers, telegraph and telephone communication (continued)

Telefon konuşmaları - Telephone calls											
' 000											
Yıl Year	Telefon abone sayısı Number of telephone subscribers			Şehir içi, şehirlerarası ve milletlerarası kontör sayısı Number of counters with local, long distance and international calls		Şehirlerarası tamamlanan konuşmalar Completed long distance calls (Sayı-Number)	Milletlerarası konuşmalar International calls (Dakika-Minutes)	Telgraf trafiği (adet) Telegraph traffic (number) ' 000			Telefonu olan köy sayısı Number of villages with telephone service
	Toplam Total	Otomatik Automatic	Manuel Manual					Yurtdışı Abroad			
								Yurtiçi Domestic	Giren Received	Çıkan Sent	
1964	210 183	168 874	41 309	279 962	15 915	725	4 446	427	402	-	
1965	243 361	199 250	44 111	279 578	18 528	891	4 492	534	479	-	
1966	262 547	212 383	50 164	336 721	22 761	1 084	4 359	575	524	-	
1967	275 380	217 906	57 474	376 752	26 281	1 278	4 615	600	550	-	
1968	288 057	221 682	66 375	410 468	29 587	1 394	5 143	571	507	-	
1969	330 887	250 812	80 065	422 215	32 856	1 691	5 580	619	546	-	
1970	376 987	279 388	97 599	491 578	36 302	2 025	5 989	682	557	-	
1971	426 377	320 818	105 559	500 480	35 468	1 956	5 094	723	523	-	
1972	473 462	362 949	110 513	562 047	38 050	2 091	9 388	759	549	1 632	
1973	531 367	408 467	122 900	631 287	43 801	2 828	10 199	892	632	2 044	
1974	598 954	460 333	138 621	691 512	47 911	3 175	10 976	931	596	2 988	
1975	680 585	524 945	155 640	766 839	54 975	3 477	11 760	812	589	3 563	
1976	769 919	600 322	169 597	887 581	65 684	4 203	13 490	750	586	4 280	
1977	851 353	667 195	184 158	1 131 530	72 858	5 391	13 199	667	512	5 425	
1978	986 844	792 609	194 235	1 348 635	73 772	6 861	13 507	564	468	5 730	
1979	1 092 137	887 484	204 653	1 617 319	76 404	9 390	13 638	543	510	6 347	
1980	1 147 782	935 418	212 364	1 850 000	75 632	19 342	14 380	559	495	7 795	
1981	1 301 558	1 073 689	227 869	2 339 119	85 029	27 440	12 005	470	365	8 093	
1982	1 501 977	1 252 770	249 207	3 051 768	98 260	37 914	12 488	414	300	8 556	
1983	1 673 227	1 394 041	279 186	4 422 790	110 507	41 355	12 621	315	240	10 272	
1984	1 941 088	1 638 445	302 643	5 332 441	115 781	38 769	11 843	302	202	12 166	
1985	2 247 884	1 949 471	298 413	6 957 023	113 845	65 868	9 203	227	132	16 000	
1986	2 779 615	2 486 363	293 252	8 946 281	111 419	76 027	8 095	163	100	24 175	
1987	3 701 973	3 415 416	286 557	12 664 509	75 091	94 029	7 864	150	94	36 442	
1988	4 915 757	4 617 631	298 126	15 479 566	61 247	118 329	6 590	116	83	37 267	
1989	5 877 123	5 588 586	288 537	20 913 500	54 292	130 205	5 634	111	71	37 644	
1990	6 893 267	6 625 932	267 335	26 708 189	39 998	156 809	4 815	88	68	39 245	
1991	8 199 568	8 017 081	182 487	33 965 719	25 317	198 116	5 214	69	58	41 086	
1992	9 410 486	9 303 656	106 830	41 760 438	19 648	228 000	5 046	53	54	39 075	
1993	11 019 710	10 977 157	42 553	48 770 872	14 205	264 930	4 886	45	42	43 896	
1994	12 305 760	12 288 045	17 715	52 407 064	8 435	281 797	4 431	42	37	45 564	
1995	13 227 704	13 327 704	-	64 057 245	7 932	373 507	4 405	30	36	49 595	
1996	14 286 478	14 286 478	-	81 247 811	7 254	473 433	4 684	23	27	49 087	
1997	15 744 020	15 744 020	-	94 481 951	4 538	557 448	3 370	19	14	50 605	
1998	16 959 500	16 959 500	-	99 861 926	3 364	644 084	2 553	12	11	48 329	
1999	18 054 047	18 054 047	-	115 318 296	2 465	698 410	1 817	14	7	50 083	
2000	18 395 171	18 395 171	-	125 549 106	1 967	731 788	1 855	6	6	51 335	
2001	18 904 486	18 904 486	-	115 291 520	923	675 674	1 410	4	2	52 780	
2002	18 914 857	18 914 857	-	109 894 441	600	649 828	1 870	3	3	52 786	
2003	18 916 721	18 916 721	-	101 188 411	-	639 249	1 893	2	2	52 854	
2004	19 125 163	19 125 163	-	64 078 301	-	715 060	1 801	2	1	37 333	
2005	18 978 223	18 978 223	-	63 975 620	-	721 000	1 426	2	1	51 334	

**15.13 Limanlara giren ve çıkan gemiler**  
Vessels entered and cleared by ports

Yıl Year	Giren gemi Total vessels entered		Çıkan gemi Total vessels cleared	
	Sayı Number	Net tonilato Net tonnage	Sayı Number	Net tonilato Net tonnage
1954	3 726	4 589 411	3 873	4 600 209
1955	3 887	4 727 987	3 973	4 635 369
1956	4 263	6 418 720	4 477	6 155 307
1957	2 983	4 433 465	3 029	4 307 530
1958	2 838	4 755 138	2 927	4 733 551
1959	3 577	4 912 753	3 680	4 791 266
1960	3 888	6 028 205	3 882	5 973 984
1961	4 174	6 389 641	4 129	6 236 439
1962	4 674	7 633 976	4 670	7 558 553
1963	4 197	6 751 561	4 212	6 737 336
1964	3 880	7 328 104	3 932	7 401 005
1965	4 402	7 688 917	4 433	7 660 093
1966	5 426	9 094 314	5 330	8 863 958
1967	5 914	10 209 284	5 784	9 510 783
1968	6 048	9 210 042	5 991	9 109 713
1969	6 456	9 794 882	6 410	9 708 241
1970	6 911	11 092 463	6 858	11 085 620
1971	7 452	13 703 839	7 373	13 549 935
1972	8 642	16 537 565	8 457	16 826 785
1973	9 315	18 376 318	9 157	18 279 225
1974	6 992	15 942 897	6 807	15 942 092
1975	7 347	18 989 394	7 141	18 545 789
1976	8 685	23 014 956	8 622	23 077 762
1977	9 589	23 388 917	8 942	21 636 001
1978	8 462	26 134 509	8 147	25 616 577
1979	7 080	30 106 819	7 072	30 284 720
1980	7 487	27 307 421	7 276	26 442 934
1981	8 466	30 075 533	8 413	30 127 053
1982	11 655	42 295 576	11 722	40 575 930
1983	12 231	43 822 443	12 354	41 528 680
1984	13 290	54 653 349	13 340	49 546 178
1985	12 212	50 003 821	11 959	44 814 112
1986	12 237	52 736 022	12 383	51 151 681
1987	14 369	63 456 349	13 944	60 476 919
1988	14 013	64 447 119	14 058	63 695 061
1989	14 626	83 748 959	14 352	81 515 061
1990	13 337	62 688 945	13 079	60 651 111
1991	14 996	47 818 012	14 780	45 719 212
1992	17 118	46 990 291	17 024	45 960 954
1993	19 938	56 687 221	19 420	55 329 137
1994	19 528	52 924 937	19 449	51 303 449
1995	22 655	57 170 059	22 454	56 221 089
1996	22 595	59 861 034	22 367	58 765 921
1997	27 254	78 473 710	26 973	77 951 765
1998 (1)	24 237	142 303 278 (2)	19 413	89 712 324 (2)
1999 (1)	23 097	136 455 523 (2)	18 097	88 661 060 (2)
2000 (1)	25 199	152 190 582 (2)	18 385	92 406 376 (2)
2001 (1)	20 431	125 997 380 (2)	18 916	96 866 505 (2)

Not. Bilgiler uluslararası taşımaları kapsar.

1988 yılından itibaren Denizcilik Müsteşarlığından manyetik ortamda alınmaktadır.

(1) Dolu giren ve çıkan gemi sayılarını kapsamaktadır.

(2) Gros tonilatoyu kapsamaktadır.

Note. Data covers international shipping.

From 1998, data are obtained by magnetic field from duties of an undersecretary of navigation of an undersecretary

(1) Covers the filled vessels entered and vessels cleared.

(2) Covers the gros tons.

Bu bölümdeki veriler Türkiye İstatistik Kurumu'nca; Türkiye'ye gelen ve giden vatandaş ve yabancılar tarafından doldurulan "Giriş-Çıkış İstatistik Formları" ile derlenmiştir.

Vatandaş ve yabancıların giriş ve çıkışları ile ilgili ilk resmi kayıtlar 1938 yılında emniyet maksadına yönelik Emniyet Genel Müdürlüğü'nce giriş-çıkış sınır kapılarında tutulan "kontrol fişleri" ile elde edilmiştir. Bu uygulama 1953 yılına kadar devam etmiş olup TÜİK yayınlarında yer almıştır.

TÜİK tarafından basılan "Giriş-Çıkış İstatistik Formları" hudut kapısı bulunan illerin Emniyet Müdürlüklerine gönderilmekte, Emniyet Müdürlükleri giriş çıkış yapılan kapılardaki pasaport kontrolü sırasında bu formları giren ve çıkan vatandaş ve yabancılar dağıtılmasını sağlamak ve doldurulan bu formları derleyerek aylık olarak müteakip ayın ilk haftası içinde TÜİK Ankara adresine göndermektedirler. "Turizm İstatistikleri" hangi amaçla olursa olsun hudut kapılarından giren ve çıkan yabancıları (Yabancı uyruklu) ve Türk vatandaşlarını kapsamaktadır. Ülkeye yasal anlamda girmeyen kişileri (Örneğin; hava alanı transit bölgeleri dışına çıkmayan yolcuları) kapsamamaktadır. Formlar 15 ve daha yukarı yaştaki gelen ve giden her kişiye ayrı ayrı doldurulmaktadır. 15 yaşından aşağı olanlar birlikte oldukları kişilerin eşliğinde gösterilir.

Sürekli olarak oturduğu ülke dışında başka bir ülkeyi en az 24 saatlik bir süre için ziyaret eden kişiler turist tanımı içine alınmıştır. Bu tanıma göre aşağıdaki kişiler turist sayılmaktadır:

- Eğlence, tatil geçirmek, sağlık, aile ziyareti için gelenler,
- Bilimsel, idari, dini, sportif gibi alanlarda bir görev veya toplantı için gelenler,
- Ticari veya sınai vb. iş izlenmesi için gelenler,
- Özel gezi amacıyla günübirlik gelenler (24 saatten az kalsalar dahi).

Yukardakiler dışında 1963 yılında Roma'da yapılan Birleşmiş Milletler Uluslararası Turizm Konferansı'nda öğrenim için gelen öğrencilerin turist sayılacağı kararlaştırılmış ve bunlar "eğitim" adı altında ayrıca gösterilmiştir. Resmi veya özel bir kuruluştaki çalışmak üzere gelenler "çalışma" grubunda gösterilmiştir. "Diğer" grubuna girenler ise giriş formunda geliş amacı olarak bu bölümü işaretleyenlerdir. Bunlara Türkiye'den karayolu ile transit geçenler de dahildir.

1991 yılı Eylül ayından itibaren tüm sınır kapılarımızda İstatistik Formu uygulaması durdurulmuştur. Bu nedenle; bazı tablolarda 1991 yılına ait sekiz aylık bilgiler verilebilmiştir. 1992-1993 yıllarına ait bilgiler ise Emniyet Genel Müdürlüğü'nden alınan sayısal bilgilerdir

Uygulamadan kaldırılan Turizm İstatistikleri Formları yerine alternatif bir uygulama getirilemediğinden ilgili kurum ve kuruluşların temsilcileri ile yapılan toplantılar sonucunda bütün hudut kapılarımızda İstatistik Formlarının yalnızca çıkış yapan vatandaş ve yabancılar uygulanması kararı alınmış ve 1.1.1994 tarihinden itibaren bütün hudut kapılarımızda uygulamaya konulmuştur.

The data in this part have been collected by TURKSTAT through the use of "Entrance-Departure Statistics Forms" filled up by citizens and foreigners coming to or leaving Turkey.

The first official registrations concerning the entrances and departures of citizens and foreigners were initiated in 1938 by the General Directorate of Security for security purposes through the use of "control cards" at the borders. Statistical data have been published by TURKSTAT until it was curtailed in 1953.

The "Entrance-Departure Statistics Forms", printed by TURKSTAT, are sent to Security Directorates of provinces that have customs gates. The Security Directorates have these forms filled out by the entering or departing citizens and foreigners during the passport control and send them to TURKSTAT Ankara in the first week of the following month. "Tourism Statistics" comprise the Turkish citizens or foreigners entering or departing through the borders for any purpose. Forms are filled out by all entrants fifteen years of age and over. Entrants under the age of fifteen are included on the forms of those they accompany. They do not include those people entering the country temporarily (such as those who do not leave airport transit areas).

People visiting a country other than their residence for at least 24 hours are included in the definition of a tourist. According to this definition, the following people are deemed to be tourists:

- those coming for entertainment, vacation, health purposes and family visits,
- those coming either for participating in a meeting or with a duty which is scientific, administrative, religious or sportive,
- those coming to follow up a commercial or industrial business, and
- those coming for daily sightseeing (even if they stay less than 24 hours).

Apart from the definitions given above, the United Nations International Tourism Conference held in Rome in 1963 decided to classify students coming to a country for study as tourists and those are classified separately under "education". Persons who work for a public or private agency and who are remunerated from within the country are classified under "work". "Other" includes persons who have not indicated any other purpose on the arrival forms. It also includes transit passengers.

After September 1991 the use of the arrival and departure form has been stopped. Due to cancellation of the form for 1991 some tables cover only eighth months' information. The information for 1992 and 1993 was obtained from the General Directorate for Security.

The tourism Statistics Forms are annulled and as an alternative application, in coordination with connected institutions and organization's representatives come together and in all of our frontier posts the Statistics Forms were decided to be given to only departing and foreign travellers and to be applied after 1.1.1994 in all of our frontier posts.



Ancak 1996 yılından itibaren yoğun giriş çıkış yapılan hudut kapılarımızdan Çıkış İstatistik Formları derlenmemiş veya çok az derlenmiştir. Derlenen bu formlar değerlendirmeye alınamayacak kadar az olmasından dolayı; 1996 yılından itibaren çıkan yabancılarla ilgili uluslararası tanımlara uygun yaş, cinsiyet, seyahat nedeni, geceleme sayısı, geceleme yapılan yerleşim birimleri, ikamet ülkesi ve beraberinde gelenler ayrıntısında tablolar verilememiştir.

Aynı şekilde çıkan vatandaşlarımızla ilgili olarak da daimi ikametgah ayrıntısında. (Türkiye’de ikamet edenler – yurt dışında ikamet edenler) yaş, cinsiyet, yaptığı iş, beraberinde gidenler, Türkiye’de ikamet edenlerin ikamet ili, yurt dışında en uzun süre kalacağı ülke, kalmayı düşündükleri süre ve seyahat amacı, yurt dışında ikamet edenlerin ise ikamet ülkesi, Türkiye’de en uzun süre kaldığı il, Türkiye’de kaldığı süre ve Türkiye’deki seyahat amacı bazında tablolar verilememiştir.

But from the beginning of the year 1996 At the gates which passings are highly lived “ Departure Statistics Forms” have not been compiled or little. Because of that these forms are very few. Have note been to the years 1996, suitable for international descriptions for departing foreigners like age, sex, purpose of travel, number of nights spent, destinations of travel, country of residence, accompanying persons could no be given detailed.

In the same way in a detailed way for country of residence for the daparting citizens, for (residing in Turkey – residing abroad) age, sex, profession, accompanying person, for residents of Turkey and the city of Residence, purpose of travel, number of nights spent could’nt have been given in a detailed way.

### 16.1 Dış ülkelere giden vatandaşlar Turkish citizens going abroad

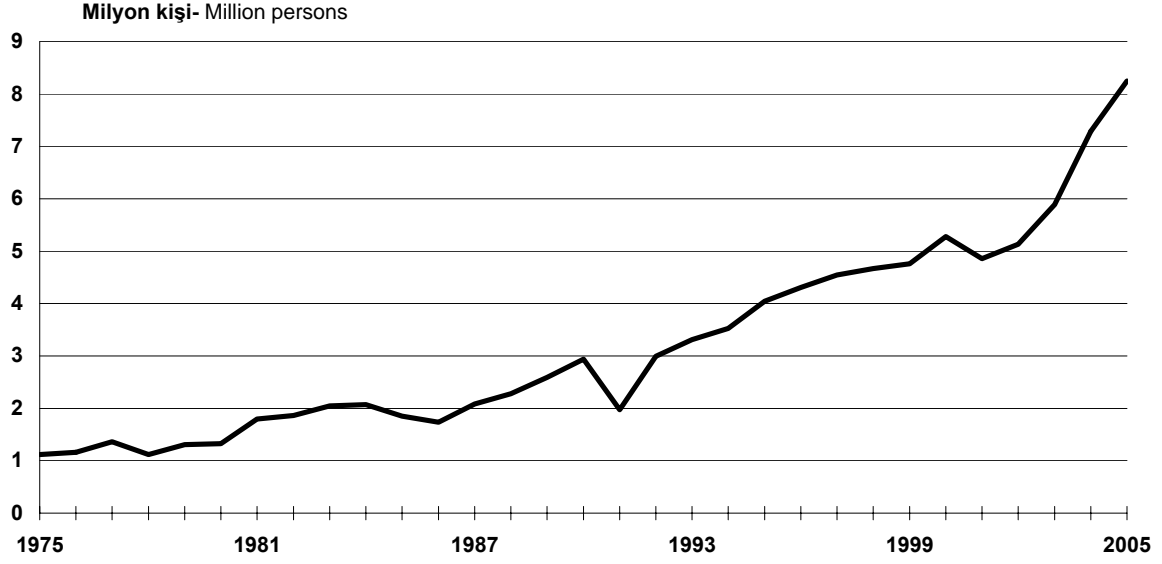

Kaynak-Source: 16.1

### 16.2 Yurda gelen yabancıların sayısı Number of foreigners arriving

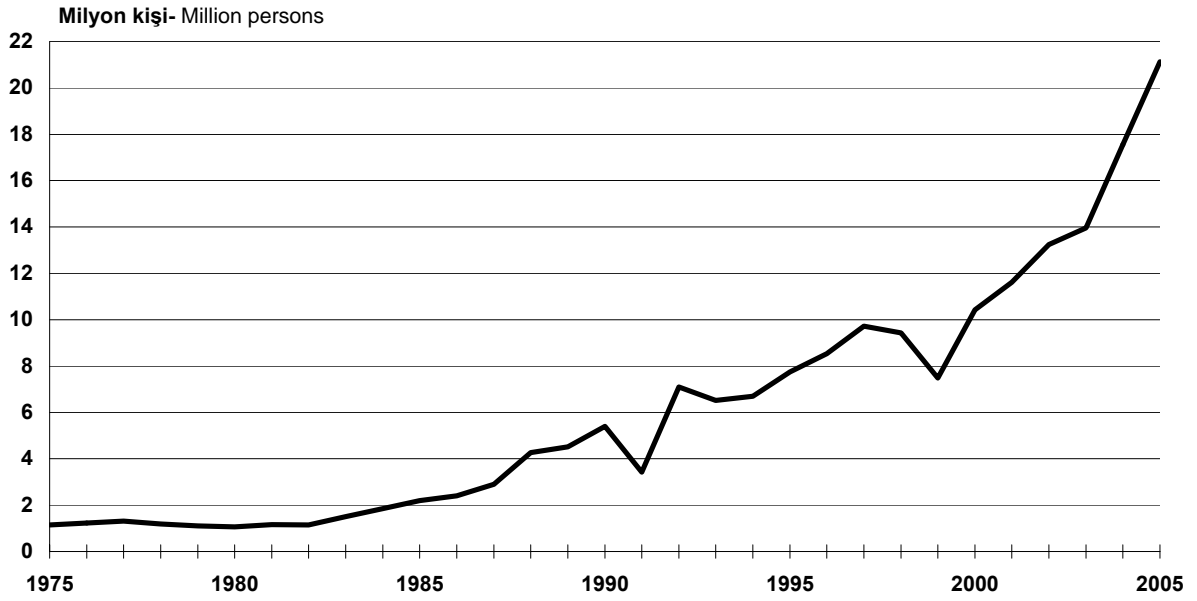

Kaynak-Source: 16.2

### 16.3 Dış yolculuk gelir ve giderleri Foreign travel receipts and expenditures

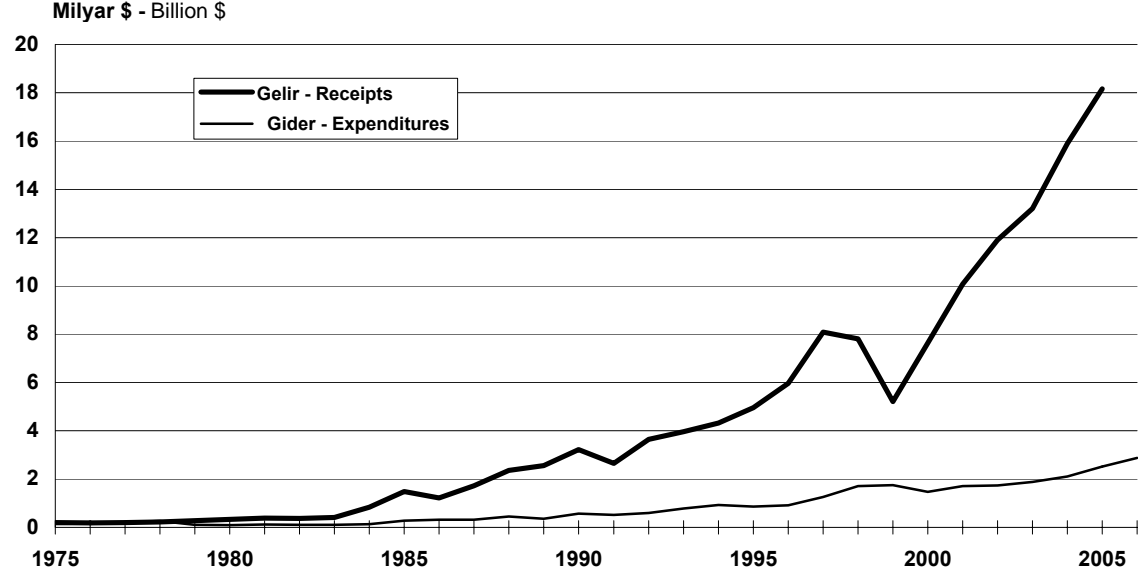

Kaynak-Source: 16.5

### 16.4 Dış yolculuk geliri Foreign travel receipts

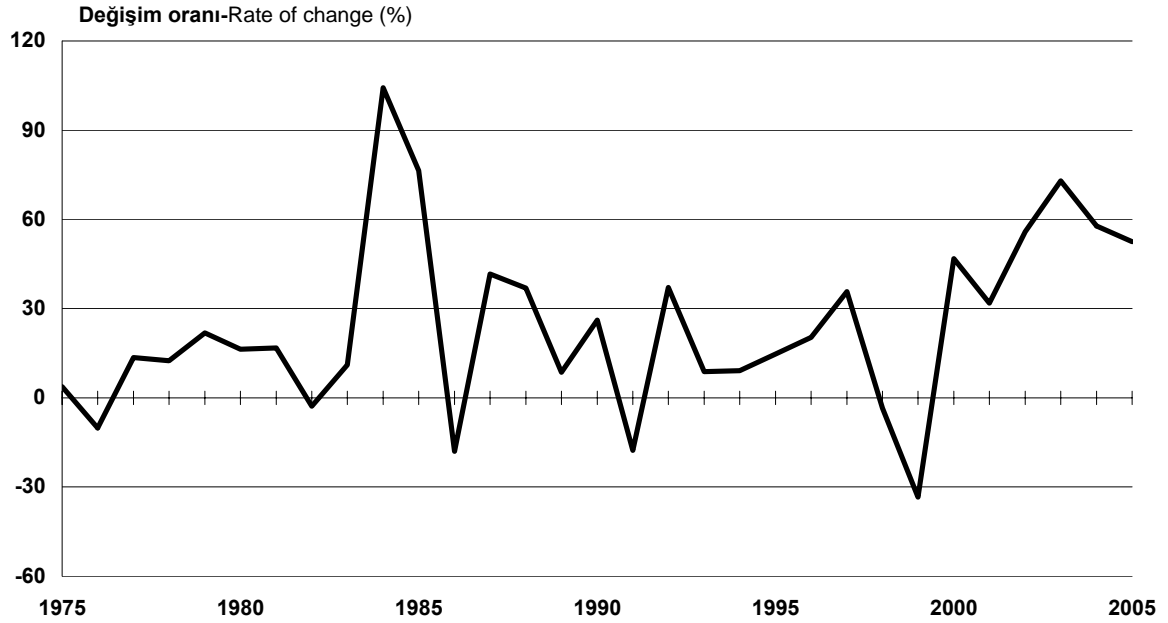

Kaynak-Source: 16.5

**16.5 Uçak ve Motorlu kara taşıtı ile dış ülkelere giden vatandaşlar**  
Turkish citizens going abroad by plane and motor vehicle

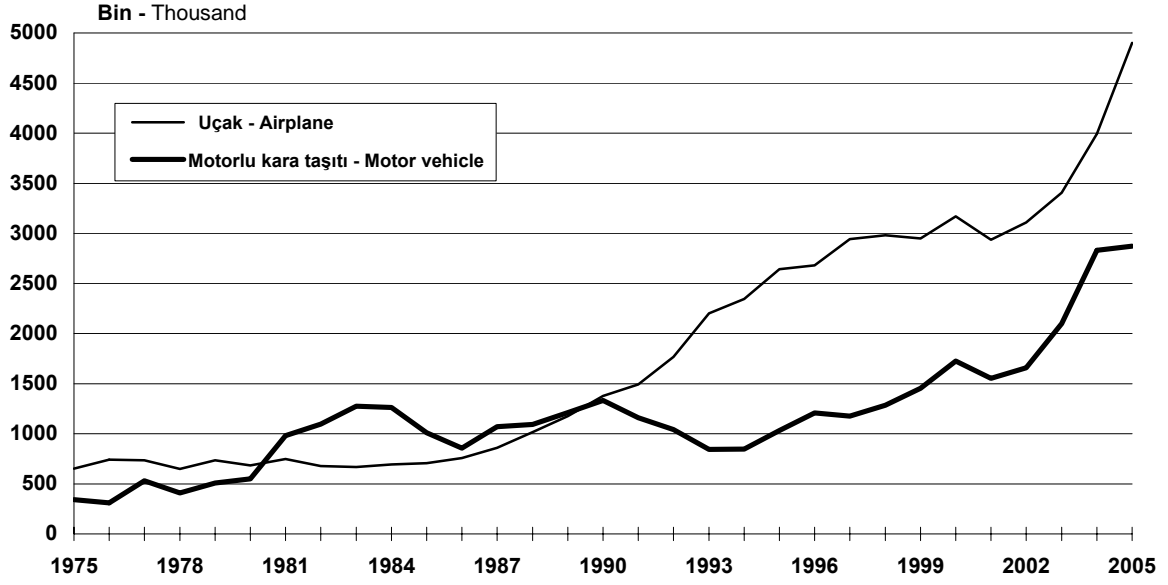

Kaynak-Source: 16.3

**16.6 Deniz taşıtı ve tren ile dış ülkelere giden vatandaşlar**  
Turkish citizens going abroad by Sea vessel and train

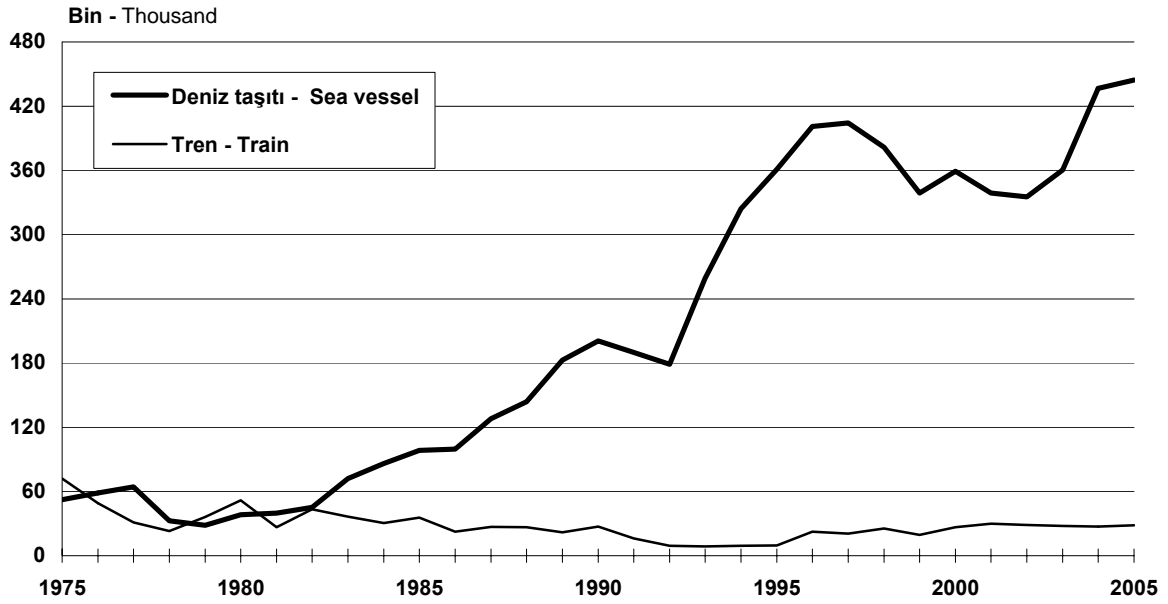

Kaynak-Source: 16.3

### 16.7 Uçak ve Motorlu kara taşıtı ile gelen yabancılar Foreigners arriving by plane and motor vehicle

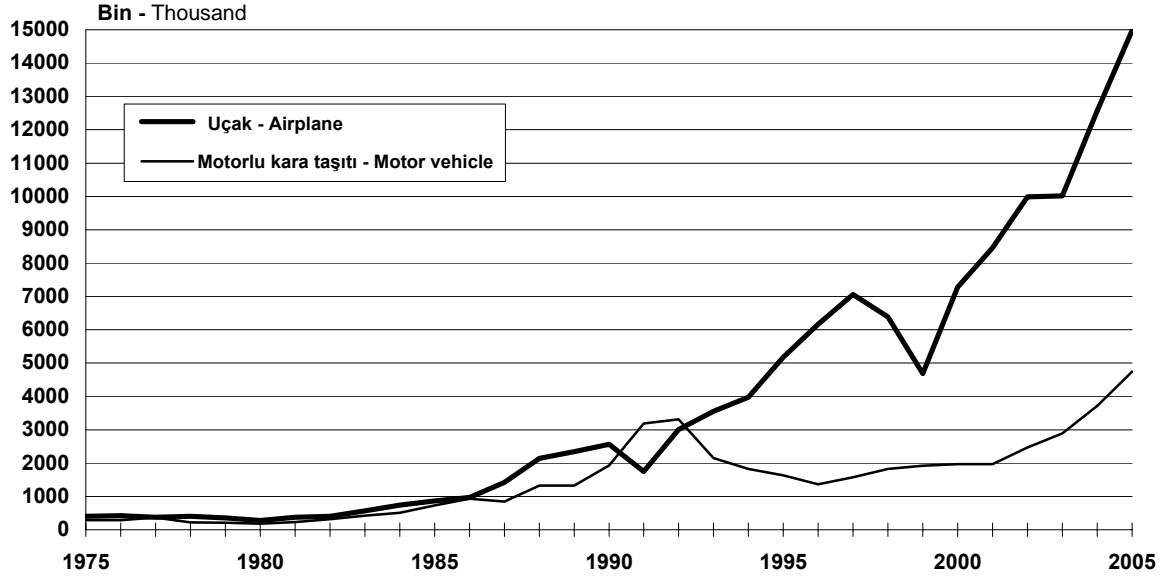

Kaynak-Source: 16.4

### 16.8 Deniz taşıtı ve tren ile gelen yabancılar Foreigners arriving by Sea vessel and train

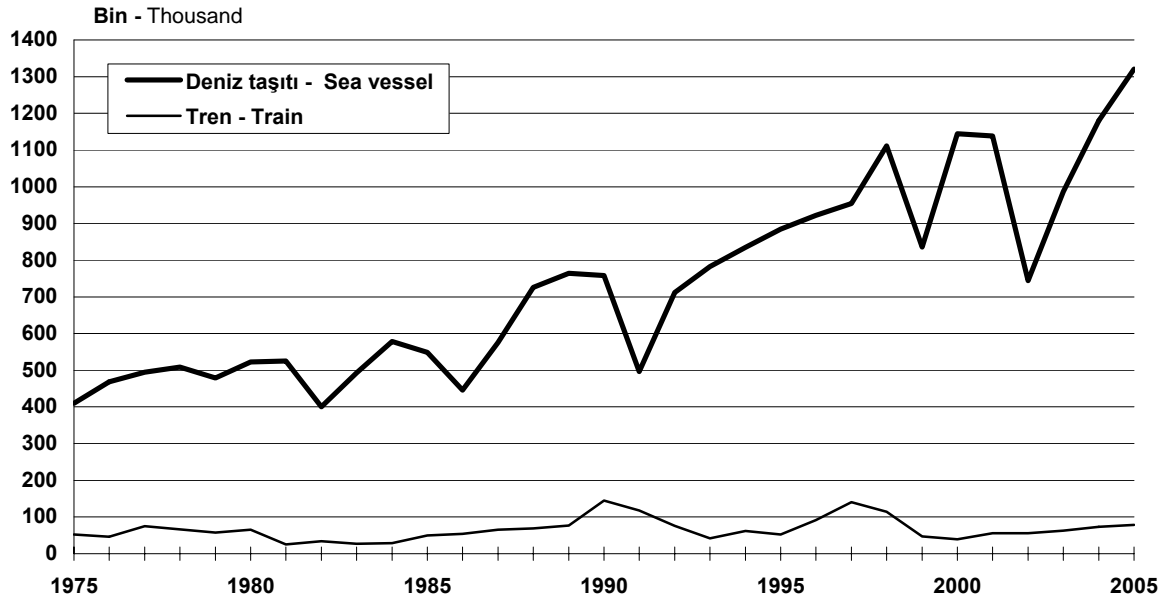

Kaynak-Source: 16.4

**16.9 Turizm işletmesi belgeli konaklama tesisleri sayısı**  
Number of tourism operation licensed accommodation establishments

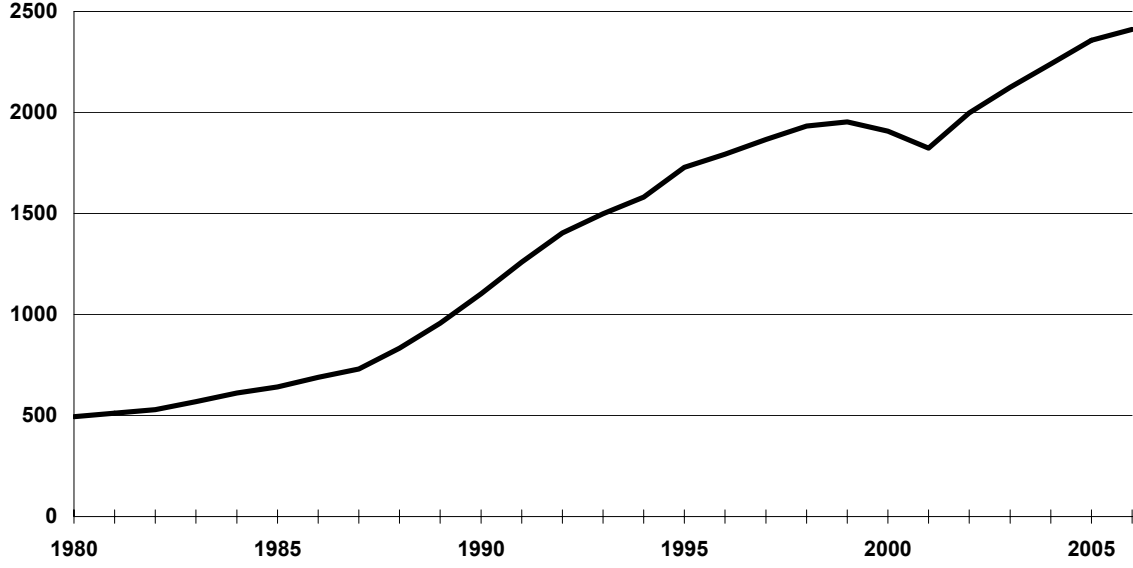

Kaynak-Source: 16.6

**16.10 Turizm yatırım belgeli konaklama tesisleri sayısı**  
Number of tourism investment licensed accommodation establishments

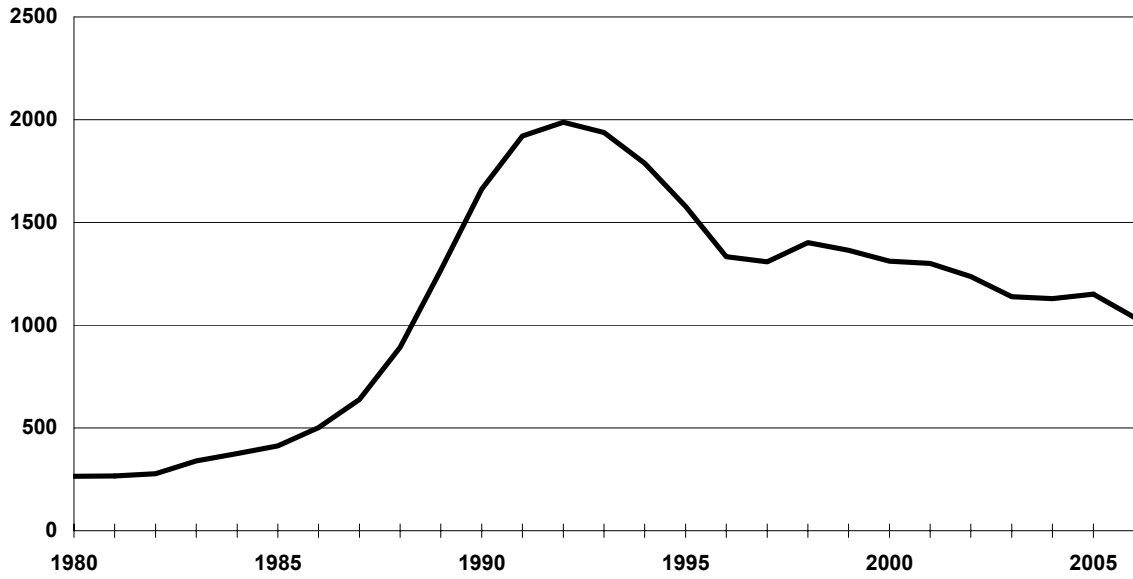

Kaynak-Source: 16.7

**16.1 Gidiş amaçlarına göre dış ülkelere giden vatandaşlar**  
Turkish citizens going abroad by purpose of travel

Yıl Year	Toplam Total	Turizm Tourism		Eğitim Education		Çalışma Work		İş ilişkileri Business		Kamu hizmeti Government service		Diğer Other	
		(1)	%	%	%	%	%	%	%	%			
1953	80 134	51 045	63.7	7 736	9.7	561	0.7	7 711	9.6	6 821	8.5	6 260	7.8
1954	50 431	34 975	69.4	3 485	6.9	7	0.0	5 159	10.2	2 668	5.3	4 137	8.2
1955	34 043	20 436	60.0	4 064	11.9	183	0.5	4 138	12.2	3 076	9.0	2 146	6.3
1956	41 976	29 884	71.2	3 786	9.0	338	0.8	3 309	7.9	3 140	7.5	1 519	3.6
1957	44 368	30 417	68.6	3 831	8.6	217	0.5	3 435	7.7	4 766	10.7	1 702	3.8
1958	42 947	19 771	46.0	5 054	11.8	682	1.6	4 333	10.1	4 307	10.0	8 800	20.5
1959	49 357	30 277	61.3	5 411	11.0	948	1.9	4 659	9.4	5 394	10.9	2 668	5.4
1960	28 211	14 328	50.8	3 297	11.7	987	3.5	2 917	10.3	5 054	17.9	1 628	5.8
1961	34 794	14 817	42.6	2 529	7.3	2 411	6.9	1 679	4.8	3 829	11.0	9 529	27.4
1962	47 535	25 997	54.7	3 051	6.4	3 131	6.6	2 850	6.0	4 404	9.3	8 102	17.0
1963	41 833	21 896	52.3	3 001	7.2	7 156	17.1	2 733	6.5	5 386	12.9	1 661	4.0
1964	113 083	32 125	28.4	4 835	4.3	62 799	55.5	4 201	3.7	6 893	6.1	2 230	2.0
1965	186 520	54 561	29.3	5 697	3.1	112 238	60.2	5 342	2.9	6 487	3.5	2 195	1.2
1966	155 293	69 455	44.7	2 686	1.7	57 499	37.0	5 382	3.5	5 679	3.7	14 592	9.4
1967	130 140	59 624	45.8	2 427	1.9	50 952	39.2	5 680	4.4	6 430	4.9	5 027	3.9
1968	186 449	85 593	45.9	3 432	1.8	72 460	38.9	6 216	3.3	5 972	3.2	12 776	6.9
1969	270 417	101 331	37.5	4 647	1.7	140 554	52.0	6 877	2.5	6 344	2.3	10 664	3.9
1970	515 992	137 389	26.6	8 880	1.7	346 608	67.2	9 399	1.8	7 769	1.5	5 947	1.2
1971	559 786	83 870	15.0	10 805	1.9	425 224	76.0	10 231	1.8	6 608	1.2	23 048	4.1
1972	802 635	106 936	13.3	11 273	1.4	664 666	82.8	8 222	1.0	5 695	0.7	5 843	0.7
1973	943 741	143 246	15.2	9 509	1.0	776 614	82.3	7 888	0.8	4 733	0.5	1 751	0.2
1974	1 011 444	196 025	19.4	14 123	1.4	782 371	77.4	11 702	1.2	5 096	0.5	2 127	0.2
1975	1 116 216	344 531	30.9	15 570	1.4	734 978	65.8	12 841	1.2	5 292	0.5	3 004	0.3
1976	1 158 339	477 812	41.2	18 057	1.6	628 099	54.2	16 139	1.4	6 330	0.5	11 902	1.0
1977	1 359 706	326 330	24.0	18 220	1.3	986 466	72.5	14 957	1.1	7 342	0.5	6 391	0.5
1978	1 115 565	291 609	26.1	14 837	1.3	786 139	70.5	12 494	1.1	5 689	0.5	4 797	0.4
1979	1 306 430	370 112	28.3	18 290	1.4	889 678	68.1	15 416	1.2	6 663	0.5	6 271	0.5
1980	1 324 159	227 450	17.2	52 747	4.0	679 639	51.3	52 830	4.0	14 515	1.1	296 978	22.4
1981	1 793 901	440 119	24.5	53 002	3.0	744 612	41.5	47 976	2.7	20 928	1.2	487 264	27.2
1982	1 861 292	548 403	29.5	55 901	3.0	682 752	36.7	70 222	3.8	27 503	1.5	476 511	25.6
1983	2 049 068	528 987	25.8	54 419	2.7	803 710	39.2	63 298	3.1	38 613	1.9	560 041	27.3
1984	2 073 905	540 078	26.0	49 821	2.4	809 938	39.1	172 486	8.3	31 322	1.5	470 260	22.7
1985	1 848 702	546 111	29.5	50 726	2.7	816 167	44.1	118 203	6.4	29 647	1.6	287 848	15.6
1986	1 734 841	588 992	34.0	35 179	2.0	707 334	40.8	144 653	8.3	34 373	2.0	224 310	12.9
1987	2 084 625	796 908	38.2	42 695	2.0	910 746	43.7	128 670	6.2	31 332	1.5	174 274	8.4
1988	2 278 681	810 985	35.6	68 646	3.0	1 025 410	45.0	137 696	6.0	37 450	1.6	198 494	8.7
1989	2 590 844	847 315	32.7	94 936	3.7	1 152 556	44.5	155 748	6.0	43 596	1.7	296 693	11.5
1990	2 937 546	935 952	31.9	115 381	3.9	1 322 820	45.0	201 428	6.9	49 922	1.7	312 043	10.6
1991	(2) 1 975 624	551 494	27.9	78 391	4.0	908 405	46.0	114 719	5.8	33 353	1.7	289 262	14.6
1992	2 995 378	...	...	...	...	...	...	...	...	...	...	...	...
1993	3 312 758	...	...	...	...	...	...	...	...	...	...	...	...
1994	3 524 097	730 297	42.1	75 413	4.4	126 894	7.3	404 722	23.3	48 605	2.8	348 195	20.1
1995	4 045 209	835 592	37.5	84 549	3.8	82 195	3.7	571 486	25.6	73 856	3.3	581 991	26.1
1996	4 309 606	...	...	...	...	...	...	...	...	...	...	...	...
1997	4 545 402	...	...	...	...	...	...	...	...	...	...	...	...
1998	4 670 004	...	...	...	...	...	...	...	...	...	...	...	...
1999	4 759 211	...	...	...	...	...	...	...	...	...	...	...	...
2000	5 279 099	...	...	...	...	...	...	...	...	...	...	...	...
2001	4 856 816	...	...	...	...	...	...	...	...	...	...	...	...
2002 *	5 129 591	...	...	...	...	...	...	...	...	...	...	...	...
2003 *	5 891 729	...	...	...	...	...	...	...	...	...	...	...	...
2004 *	7 288 809	...	...	...	...	...	...	...	...	...	...	...	...
2005 *	8 246 056	...	...	...	...	...	...	...	...	...	...	...	...

Not.1985'den itibaren kamu hizmeti bilgilerine, konferans ve seminer amaçlı giden vatandaşlar dahil edilmiştir. Bilgiler 1991 yılından itibaren Emniyet Genel Müdürlüğü'nden alınmıştır.

(1) Eğlence, gezi, ziyaret, beraberinde giden ve sportif ilişkiler amacıyla giden vatandaşları kapsar.

(2) Bilgiler 8 aylıktır.

Note. Government service data also includes Turkish citizens going abroad for conferences and seminars since 1985. Data are taken from the General Directorate of Public Security since 1991.

(1) Covers Turkish citizens going abroad for recreation, tourism, visit, accompanying persons and sport purposes.

(2) Only covers the first eight months data.

## 16.2 Geliş amaçlarına göre gelen yabancılar

Foreigners arriving by purpose of travel

Yıl Year	Toplam Total	Turizm Tourism		Eğitim Education		Çalışma Work		İş ilişkileri Business		Kamu hizmeti Government service		Diğer Other	
		(1)	%	%	%	%	%	%	%	%	%		
1953	91 114	54 361	59.7	1 551	1.7	1 413	1.6	3 207	3.5	10 960	12.0	19 622	21.5
1954	111 619	69 828	62.6	1 573	1.4	613	0.5	6 209	5.6	5 836	5.2	27 560	24.7
1955	107 348	65 095	60.6	1 942	1.8	939	0.9	7 649	7.1	14 783	13.8	16 940	15.8
1956	157 680	85 716	54.4	2 481	1.6	2 557	1.6	6 496	4.1	19 733	12.5	40 697	25.8
1957	159 148	86 795	54.5	2 287	1.4	2 455	1.5	5 566	3.5	16 958	10.7	45 087	28.3
1958	153 476	93 333	60.8	3 018	2.0	3 249	2.1	1 767	1.2	12 805	8.3	39 304	25.6
1959	165 803	112 766	68.0	3 163	1.9	1 215	0.7	3 006	1.8	24 970	15.1	20 683	12.5
1960	124 228	92 028	74.1	4 499	3.6	1 260	1.0	6 031	4.9	18 524	14.9	1 886	1.5
1961	144 356	117 822	81.6	1 276	0.9	3 652	2.5	3 808	2.6	6 656	4.6	11 142	7.7
1962	198 228	166 242	83.9	2 281	1.2	884	0.4	6 819	3.4	16 372	8.3	5 630	2.8
1963	198 841	150 335	75.6	4 228	2.1	537	0.3	16 539	8.3	24 305	12.2	2 897	1.5
1964	229 347	146 381	63.8	2 683	1.2	1 628	0.7	8 417	3.7	13 256	5.8	56 982	24.8
1965	361 758	260 846	72.1	5 759	1.6	12 935	3.6	13 276	3.7	20 909	5.8	48 033	13.3
1966	440 534	333 733	75.8	6 640	1.5	22 352	5.1	16 167	3.7	25 462	5.8	36 180	8.2
1967	574 055	458 832	79.9	7 408	1.3	23 080	4.0	21 067	3.7	33 180	5.8	30 488	5.3
1968	602 996	485 106	80.4	8 226	1.4	22 459	3.7	22 130	3.7	34 853	5.8	30 222	5.0
1969	694 229	560 794	80.8	10 681	1.5	21 354	3.1	25 478	3.7	40 126	5.8	35 796	5.2
1970	724 784	584 156	80.6	12 075	1.7	21 629	3.0	26 599	3.7	41 892	5.8	38 433	5.3
1971	926 019	753 027	81.3	14 899	1.6	16 885	1.8	33 984	3.7	53 524	5.8	53 700	5.8
1972	953 419	830 755	87.1	7 532	0.8	7 816	0.8	34 990	3.7	55 107	5.8	17 219	1.8
1973	1 338 206	1 186 800	88.7	7 437	0.6	7 281	0.5	49 112	3.7	77 348	5.8	10 228	0.8
1974	1 031 671	904 455	87.7	6 011	0.6	5 217	0.5	37 862	3.7	59 630	5.8	18 496	1.8
1975	1 148 611	1 011 353	88.1	6 042	0.5	5 305	0.5	42 154	3.7	66 389	5.8	17 368	1.5
1976	1 222 573	1 080 857	88.4	6 791	0.6	3 647	0.3	44 868	3.7	70 664	5.8	15 746	1.3
1977	1 313 240	1 156 428	88.1	7 748	0.6	6 828	0.5	48 064	3.7	75 376	5.7	18 796	1.4
1978	1 194 310	1 053 861	88.2	6 688	0.6	5 493	0.5	43 472	3.6	68 554	5.7	16 242	1.4
1979	1 101 977	971 393	88.2	6 171	0.6	4 849	0.4	40 112	3.6	63 253	5.7	16 199	1.5
1980	1 057 364	918 430	86.9	7 004	0.7	6 016	0.6	24 600	2.3	12 289	1.2	89 025	8.4
1981	1 158 125	994 474	85.9	5 548	0.5	2 470	0.2	27 681	2.4	10 463	0.9	117 489	10.1
1982	1 148 363	993 492	86.5	8 065	0.7	1 682	0.1	30 781	2.7	11 866	1.0	102 477	8.9
1983	1 506 557	1 326 291	88.0	11 575	0.8	1 292	0.1	28 202	1.9	12 870	0.9	126 327	8.4
1984	1 855 337	1 606 847	86.6	21 342	1.2	2 741	0.1	77 396	4.2	22 882	1.2	124 129	6.7
1985	2 190 217	1 774 582	81.0	9 561	0.4	4 193	0.2	63 610	2.9	38 946	1.8	299 325	13.7
1986	2 397 282	2 077 868	86.7	11 339	0.5	4 494	0.2	90 278	3.8	43 464	1.8	169 839	7.1
1987	2 906 065	2 567 297	88.3	11 653	0.4	14 152	0.5	126 627	4.4	48 468	1.7	137 868	4.7
1988	4 265 197	3 872 754	90.8	14 330	0.3	16 056	0.4	137 971	3.2	58 508	1.4	165 578	3.9
1989	4 516 077	4 186 456	92.7	14 108	0.3	11 436	0.3	147 361	3.3	51 267	1.1	105 449	2.3
1990	5 397 748	5 047 084	93.5	14 149	0.3	11 523	0.2	137 581	2.5	49 463	0.9	137 948	2.6
1991 (2)	3 421 607	3 114 126	91.0	6 164	0.2	7 200	0.2	67 363	2.0	38 779	1.1	187 975	5.5
1992	7 104 065	...	...	...	...	...	...	...	...	...	...	...	...
1993	6 525 202	...	...	...	...	...	...	...	...	...	...	...	...
1994	6 695 705	...	...	...	...	...	...	...	...	...	...	...	...
1995	7 747 389	...	...	...	...	...	...	...	...	...	...	...	...
1996	8 538 864	...	...	...	...	...	...	...	...	...	...	...	...
1997	9 725 349	...	...	...	...	...	...	...	...	...	...	...	...
1998	9 431 280	...	...	...	...	...	...	...	...	...	...	...	...
1999	7 487 365	...	...	...	...	...	...	...	...	...	...	...	...
2000	10 428 153	...	...	...	...	...	...	...	...	...	...	...	...
2001	11 619 909	...	...	...	...	...	...	...	...	...	...	...	...
2002 *	13 248 176	...	...	...	...	...	...	...	...	...	...	...	...
2003 *	13 956 405	...	...	...	...	...	...	...	...	...	...	...	...
2004 *	17 546 466	...	...	...	...	...	...	...	...	...	...	...	...
2005 *	21 124 886	...	...	...	...	...	...	...	...	...	...	...	...

Not.1985'den itibaren kamu hizmeti bilgilerine, konferans ve seminer amaçlı gelen yabancılar dahil edilmiştir. Bilgiler 1991 yılından itibaren Emniyet GenelMüdürlüğü'nden alınmıştır.

(1) Eğlence, gezi, ziyaret, beraberinde giden ve sportif ilişkiler amacıyla gelen yabancıları kapsar. 24 saatten az kalanları da kapsar.  
(2) Bilgiler 8 aylıktır.

Note. Government service data also includes foreigners coming for conferences and seminars since 1985. Data are taken from the General Directorate of Public Security since 1991.

(1) Covers foreigners coming for recreation, tourism, visit, accompanying persons and sport purposes. Also covers people who stay less than 24 hours.  
(2) Only covers the first eight months data.



### 16.3 Yararlandıkları taşıt çeşitine göre, dış ülkelere giden vatandaşlar

Turkish citizens going abroad by types of transport

Yıl	Toplam	Deniz taşıtı		Tren		Uçak		Motorlu kara taşıtı	
Year	Total	Sea vessel	%	Train	%	Airplane	%	Motor vehicle	%
1953	80 134	34 696	43.3	4 062	5.1	22 610	28.2	18 766	23.4
1954	50 431	23 059	45.7	2 287	4.5	16 930	33.6	8 155	16.2
1955	34 043	9 852	28.9	6 217	18.3	16 452	48.3	1 522	4.5
1956	41 976	14 031	33.4	3 664	8.7	21 990	52.4	2 291	5.5
1957	44 368	9 198	20.7	6 928	15.6	26 530	59.8	1 712	3.9
1958	42 947	9 742	22.7	7 382	17.2	24 362	56.7	1 461	3.4
1959	49 357	11 296	22.9	11 552	23.4	24 337	49.3	2 172	4.4
1960	28 211	4 567	16.2	4 547	16.1	17 582	62.3	1 515	5.4
1961	34 794	6 952	20.0	6 825	19.6	20 301	58.3	716	2.1
1962	47 535	10 143	21.3	5 519	11.6	26 018	54.7	5 855	12.3
1963	41 833	6 915	16.5	1 846	4.4	30 912	73.9	2 160	5.2
1964	113 083	6 016	5.3	55 925	49.5	35 838	31.7	15 304	13.5
1965	186 520	16 754	9.0	50 912	27.3	41 833	22.4	77 021	41.3
1966	155 293	6 357	4.1	19 996	12.9	46 768	30.1	82 172	52.9
1967	130 140	6 166	4.7	7 392	5.7	58 414	44.9	58 168	44.7
1968	186 449	6 796	3.6	3 927	2.1	75 671	40.6	100 055	53.7
1969	270 417	7 303	2.7	3 089	1.1	128 543	47.5	131 482	48.6
1970	515 992	7 867	1.5	56 209	10.9	282 659	54.8	169 257	32.8
1971	559 786	4 979	0.9	44 026	7.9	376 926	67.3	133 855	23.9
1972	802 635	5 080	0.6	68 408	8.5	528 431	65.8	200 716	25.0
1973	943 741	13 081	1.4	88 620	9.4	669 408	70.9	172 632	18.3
1974	1 011 444	18 942	1.9	79 992	7.9	599 795	59.3	312 715	30.9
1975	1 116 216	52 189	4.7	72 151	6.5	651 357	58.4	340 519	30.5
1976	1 158 339	58 740	5.1	49 055	4.2	741 042	64.0	309 502	26.7
1977	1 359 706	64 169	4.7	31 210	2.3	734 413	54.0	529 914	39.0
1978	1 115 565	32 515	2.9	23 039	2.1	650 004	58.3	410 007	36.8
1979	1 306 430	28 295	2.2	36 079	2.8	734 931	56.3	507 125	38.8
1980	1 324 159	38 144	2.9	51 743	3.9	684 784	51.7	549 488	41.5
1981	1 793 901	39 694	2.2	26 685	1.5	746 436	41.6	981 086	54.7
1982	1 861 292	45 272	2.4	43 391	2.3	676 487	36.3	1 096 142	58.9
1983	2 049 068	71 971	3.5	36 548	1.8	666 329	32.5	1 274 220	62.2
1984	2 073 905	86 028	4.1	30 532	1.5	694 142	33.5	1 263 203	60.9
1985	1 848 702	98 329	5.3	35 493	1.9	705 552	38.2	1 009 328	54.6
1986	1 734 841	99 581	5.7	22 491	1.3	758 058	43.7	854 711	49.3
1987	2 084 625	127 950	6.1	26 999	1.3	860 304	41.3	1 069 372	51.3
1988	2 278 681	143 929	6.3	26 568	1.2	1 016 292	44.6	1 091 892	47.9
1989	2 590 844	182 592	7.0	21 777	0.8	1 175 401	45.4	1 211 074	46.7
1990	2 937 546	200 598	6.8	27 326	0.9	1 377 290	46.9	1 332 332	45.4
1991	2 856 386	189 958	6.6	16 023	0.6	1 491 768	52.2	1 158 637	40.6
1992	2 995 378	178 981	6.0	9 192	0.3	1 766 778	59.0	1 040 427	34.7
1993	3 312 758	259 374	7.8	8 650	0.3	2 200 182	66.4	844 552	25.5
1994	3 524 097	324 294	9.2	9 364	0.3	2 345 087	66.5	845 352	24.0
1995	4 045 209	360 955	9.0	9 583	0.2	2 643 726	65.4	1 030 945	25.5
1996	4 309 606	400 924	9.3	22 408	0.5	2 679 150	62.2	1 207 124	28.0
1997	4 545 402	404 228	8.9	20 721	0.5	2 943 158	64.8	1 177 295	25.9
1998	4 670 004	381 644	8.2	25 423	0.5	2 979 500	63.8	1 283 437	27.5
1999	4 759 211	338 804	7.1	19 412	0.4	2 947 427	61.9	1 453 568	30.6
2000	5 279 099	359 174	6.8	26 745	0.5	3 169 192	60.0	1 723 988	32.7
2001	4 856 816	338 730	7.0	29 894	0.6	2 936 308	60.5	1 551 884	32.0
2002 *	5 129 591	335 126	6.5	28 854	0.6	3 107 823	60.6	1 657 788	32.3
2003 *	5 891 729	360 486	6.1	27 923	0.5	3 404 672	57.8	2 098 648	35.6
2004 *	7 288 809	436 638	6.0	27 134	0.4	3 994 718	54.8	2 830 319	38.8
2005 *	8 246 056	444 488	5.4	28 479	0.3	4 901 119	59.4	2 871 970	34.8

Not. 1953-1954,1956-1962 ve 1964-1965 yıllarında taşıt türü bilinmeyenler oransal olarak dağıtılmıştır. Bilgiler 1991 yılından itibaren Emniyet Genel Müdürlüğü'nden alınmıştır

Note. "Vehicles unknown" during the years 1953-1954, 1956-1962 and 1964-1965 are distributed proportionally. Data are taken from the General 1964-1965 are distributed proportionally. Data are taken from the General Directorate of Public Security since 1991.

**16.4 Yararlandıkları taşıt çeşitine göre, gelen yabancılar**  
**Foreigners arriving by types of transport**

Yıl Year	Toplam Total	Deniz taşıtı Sea vessel		Tren Train		Uçak Airplane		Motorlu kara taşıtı Motor vehicle	
			%		%		%		%
1953	91 114	26 853	29.5	9 244	10.1	37 622	41.3	17 395	19.1
1954	111 619	30 741	27.5	28 680	25.7	39 875	35.7	12 323	11.0
1955	107 348	18 695	17.4	30 541	28.5	53 878	50.2	4 234	3.9
1956	157 680	23 400	14.8	56 504	35.8	63 980	40.6	13 796	8.7
1957	159 148	23 815	15.0	56 165	35.3	69 205	43.5	9 963	6.3
1958	153 476	28 728	18.7	46 810	30.5	74 380	48.5	3 558	2.3
1959	165 803	38 214	23.0	36 671	22.1	87 960	53.1	2 958	1.8
1960	124 228	24 026	19.3	7 424	6.0	90 625	73.0	2 153	1.7
1961	144 356	23 929	16.6	20 296	14.1	97 529	67.6	2 602	1.8
1962	198 228	54 680	27.6	17 241	8.7	105 720	53.3	20 587	10.4
1963	198 841	54 048	27.2	12 036	6.1	114 669	57.7	18 088	9.1
1964	229 347	47 913	20.9	22 801	9.9	104 643	45.6	53 990	23.5
1965	361 758	67 843	18.8	52 186	14.4	126 120	34.9	115 609	32.0
1966	440 534	63 436	14.4	34 515	7.8	155 681	35.3	186 902	42.4
1967	574 055	193 402	33.7	27 788	4.8	166 506	29.0	186 359	32.5
1968	602 996	188 183	31.2	21 928	3.6	199 744	33.1	193 141	32.0
1969	694 229	226 937	32.7	15 654	2.3	236 418	34.1	215 220	31.0
1970	724 784	244 228	33.7	23 595	3.3	247 142	34.1	209 819	28.9
1971	926 019	389 851	42.1	30 620	3.3	255 052	27.5	250 496	27.1
1972	953 419	421 654	44.2	31 703	3.3	332 390	34.9	167 672	17.6
1973	1 338 206	623 868	46.6	42 432	3.2	426 207	31.8	245 699	18.4
1974	1 031 671	402 965	39.1	46 297	4.5	324 207	31.4	258 202	25.0
1975	1 148 611	410 131	35.7	52 686	4.6	399 887	34.8	285 907	24.9
1976	1 222 573	468 335	38.3	45 813	3.7	418 129	34.2	290 296	23.7
1977	1 313 240	494 806	37.7	75 093	5.7	378 538	28.8	364 803	27.8
1978	1 194 310	508 208	42.6	66 124	5.5	399 992	33.5	219 986	18.4
1979	1 101 977	479 285	43.5	57 227	5.2	356 195	32.3	209 270	19.0
1980	1 057 364	522 636	49.4	65 695	6.2	282 509	26.7	186 524	17.6
1981	1 158 125	525 354	45.4	25 730	2.2	374 009	32.3	233 032	20.1
1982	1 148 363	400 470	34.9	33 935	3.0	400 678	34.9	313 280	27.3
1983	1 506 557	493 078	32.7	26 978	1.8	564 470	37.5	422 031	28.0
1984	1 855 337	578 657	31.2	29 129	1.6	738 158	39.8	509 393	27.5
1985	2 190 217	548 756	25.1	49 528	2.3	863 153	39.4	728 780	33.3
1986	2 397 282	445 922	18.6	53 857	2.2	966 424	40.3	931 079	38.8
1987	2 906 065	575 465	19.8	65 086	2.2	1 419 413	48.8	846 101	29.1
1988	4 265 197	725 502	17.0	68 490	1.6	2 142 975	50.2	1 328 230	31.1
1989	4 516 077	764 237	16.9	77 155	1.7	2 347 283	52.0	1 327 402	29.4
1990	5 397 748	757 607	14.0	145 019	2.7	2 566 084	47.5	1 929 038	35.7
1991	5 552 963	496 381	8.9	117 388	2.1	1 748 814	31.5	3 190 380	57.5
1992	7 104 065	711 756	10.0	76 210	1.1	3 005 203	42.3	3 310 896	46.6
1993	6 525 202	782 195	12.0	41 439	0.6	3 550 679	54.4	2 150 889	33.0
1994	6 695 705	834 568	12.5	61 957	0.9	3 974 543	59.4	1 824 637	27.2
1995	7 747 389	884 272	11.4	52 113	0.7	5 179 679	66.9	1 631 325	21.0
1996	8 538 864	921 762	10.8	91 943	1.1	6 161 193	72.2	1 363 966	16.0
1997	9 725 349	954 407	9.8	140 072	1.4	7 053 549	72.5	1 577 321	16.2
1998	9 431 280	1 111 184	11.8	114 216	1.2	6 383 982	67.7	1 821 898	19.3
1999	7 487 365	835 286	11.2	47 467	0.6	4 686 792	62.6	1 917 820	25.6
2000	10 428 153	1 144 185	10.7	39 668	0.5	7 274 869	69.7	1 969 431	18.9
2001	11 619 909	1 137 887	9.8	55 805	0.5	8 459 489	72.8	1 966 728	16.9
2002 *	13 248 176	743 875	5.6	55 509	0.4	9 983 741	75.4	2 465 051	18.6
2003 *	13 956 405	986 261	7.1	63 104	0.5	10 012 886	71.7	2 894 154	20.7
2004 *	17 546 466	1 180 509	6.7	73 476	0.4	12 572 545	71.7	3 719 936	21.2
2005 *	21 124 886	1 320 064	6.2	78 541	0.4	14 981 462	70.9	4 744 819	22.5

Not.1953-1965 yıllarında taşıt türü bilinmeyenler oransal olarak dağıtılmıştır. Bilgiler 1991 yılından itibaren Emniyet Genel Müdürlüğü'nden alınmıştır.

Note. "Vehicles unknown" during the years 1953-1965 are distributed proportionally. Data are taken from the General Directorate of Public Security since 1991.

## 16.5 Dış yolculuk gelir ve giderleri

### Foreign travel receipts and expenditures

Yıl Year	Gelir Receipts		Gider Expenditures		Dış yolculuk dengesi Balance of foreign travel
	'000 \$	%	'000 \$	%	'000 \$
1963	7 659	-	20 511	-	- 12 852
1964	8 318	8.6	21 807	6.3	- 13 489
1965	13 758	65.4	24 310	11.5	- 10 552
1966	12 134	-11.8	26 329	8.3	- 14 195
1967	13 219	8.9	26 813	1.8	- 13 594
1968	24 082	82.2	33 409	24.6	- 9 327
1969	36 573	51.9	42 231	26.4	- 5 658
1970	51 597	41.1	47 738	13.0	3 859
1971	62 857	21.8	42 192	-11.6	20 665
1972	103 731	65.0	59 320	40.6	44 411
1973	171 477	65.3	93 013	56.8	78 464
1974	193 684	13.0	151 797	63.2	41 887
1975	200 861	3.7	154 954	2.1	45 907
1976	180 456	-10.2	207 893	34.2	- 27 437
1977	204 877	13.5	268 528	29.2	- 63 651
1978	230 398	12.5	102 476	-61.8	127 922
1979	280 727	21.8	95 070	-7.2	185 657
1980	326 654	16.4	114 738	20.7	211 916
1981	381 268	16.7	103 313	-10.0	277 955
1982	370 320	-2.9	108 919	5.4	261 401
1983	411 088	11.0	127 337	16.9	283 751
1984	840 000	104.3	276 806	117.4	563 194
1985	1 482 000	76.4	323 600	16.9	1 158 400
1986	1 215 000	-18.0	313 570	-3.1	901 430
1987	1 721 117	41.7	447 739	42.8	1 273 378
1988	2 355 295	36.8	357 966	-20.1	1 997 329
1989	2 556 529	8.5	565 000	57.8	1 991 529
1990	3 225 000	26.1	520 000	-8.0	2 705 000
1991	2 654 000	-17.7	592 000	13.8	2 062 000
1992	3 639 000	37.1	776 000	31.1	2 863 000
1993	3 959 000	8.8	934 000	20.4	3 025 000
1994	4 321 000	9.1	866 000	-7.3	3 455 000
1995	4 957 000	14.7	911 000	5.2	4 045 000
1996	5 962 100	20.3	1 265 000	38.7	4 697 100
1997	8 088 500	35.7	1 716 000	35.7	6 372 500
1998	7 808 900	-3.5	1 753 900	2.2	6 055 000
1999	5 203 005	-33.4	1 471 000	-16.1	3 732 000
2000	7 636 000	46.8	1 711 000	16.3	5 925 000
2001 *	10 066 512	31.8	1 738 000	1.6	8 328 512
2002 *	11 900 925	55.9	1 880 000	9.9	10 020 925
2003 *	13 203 144	72.9	2 113 339	23.5	11 089 805
2004 *	15 887 700	57.8	2 527 390	45.4	13 360 310
2005 *	18 153 505	52.5	2 870 408	52.7	15 283 097

## 16.6 Turizm işletmesi belgeli konaklama tesisleri ve bu tesislerdeki oda ve yatak sayısı

Number of tourism operation licenced accommodation establishments  
and their rooms and beds

Yıl	Tesis	Değişim oranı	Oda	Değişim oranı	Yatak	Değişim oranı
Year	Establishment	Rate of change (%)	Room	Rate of change (%)	Bed	Rate of change (%)
1976	439	-	24 983	-	47 307	-
1977	446	1.59	26 496	6.05	50 379	6.49
1978	473	6.05	27 233	2.78	52 385	3.98
1979	494	4.43	28 013	2.86	53 956	2.99
1980	511	3.44	28 992	3.49	56 044	3.86
1981	529	3.52	30 050	3.64	58 242	3.92
1982	569	7.56	32 011	6.52	62 372	7.09
1983	611	7.38	33 694	5.25	65 934	5.71
1984	642	5.07	34 666	2.88	68 266	3.54
1985	689	7.32	41 351	19.28	85 995	25.97
1986	731	6.10	44 342	7.23	92 129	7.13
1987	834	14.09	51 040	15.10	106 214	15.28
1988	957	14.75	58 914	15.43	122 306	15.15
1989	1 102	15.15	70 603	19.84	146 086	19.44
1990	1 260	14.34	83 953	18.91	173 227	18.58
1991	1 404	11.43	97 260	15.85	200 678	15.85
1992	1 498	6.70	105 476	9.48	219 940	9.60
1993	1 581	5.54	113 995	7.06	235 238	6.96
1994	1 729	9.36	128 065	12.34	265 136	12.71
1995	1 793	3.70	135 436	5.76	280 463	5.78
1996	1 866	4.07	145 493	7.43	301 524	7.51
1997	1 933	3.59	151 055	3.82	313 298	3.90
1998	1 954	1.09	151 397	0.23	314 215	0.29
1999	1 907	-2.40	153 749	1.60	319 313	1.60
2000	1 824	-4.35	156 367	1.70	325 168	1.83
2001	1 998	9.54	177 371	13.43	368 814	13.42
2002	2 124	16.45	190 327	21.72	396 148	21.83
2003	2 240	12.11	202 339	14.08	420 697	14.07
2004	2 357	10.97	217 664	14.36	454 290	14.68
2005	2 412	7.68	231 123	14.23	483 330	14.89

Kaynak: Kültür ve Turizm Bakanlığı

Source: Ministry of Culture and Tourism

**16.7 Turizm yatırım belgeli konaklama tesisleri ve bu tesislerdeki oda ve yatak sayısı**

Number of tourism investment licenced accommodation establishments  
and their rooms and beds

Yıl	Tesis	Değişim oranı	Oda	Değişim oranı	Yatak	Değişim oranı
Year	Establishment	Rate of change (%)	Room	Rate of change (%)	Bed	Rate of change (%)
1976	227	-	12 802	-	26 068	-
1977	261	14.97	14 359	12.16	28 230	8.29
1978	261	0.00	13 127	-8.57	26 190	-7.22
1979	265	1.53	12 803	-2.46	25 727	-1.76
1980	267	0.75	13 019	1.68	26 288	2.18
1981	278	4.11	15 159	16.43	30 291	15.22
1982	339	21.94	18 172	19.87	36 332	19.94
1983	376	10.91	21 410	17.81	43 425	19.52
1984	412	9.57	26 372	23.18	53 615	23.47
1985	501	21.60	34 251	29.88	71 521	33.40
1986	638	27.35	48 615	41.94	101 383	41.75
1987	892	39.81	73 537	51.26	153 786	51.68
1988	1 268	42.15	105 736	43.79	218 445	42.04
1989	1 662	31.07	139 497	31.93	288 896	32.25
1990	1 921	15.58	156 702	12.33	325 515	12.68
1991	1 987	3.44	158 379	1.07	331 711	1.90
1992	1 938	-2.47	148 017	-6.54	309 139	-6.80
1993	1 788	-7.74	132 395	-10.55	276 037	-10.71
1994	1 578	-11.74	114 913	-13.20	240 932	-12.72
1995	1 334	-15.46	96 517	-16.01	202 483	-15.96
1996	1 309	-1.87	96 592	0.08	202 631	0.07
1997	1 402	7.10	110 866	14.78	236 632	16.78
1998	1 365	-2.64	116 286	4.89	249 125	5.28
1999	1 311	-4.0	114 840	-1.2	245 543	-1.4
2000	1 300	-0.8	113 452	-1.2	243 794	-0.7
2001	1 237	-4.8	106 683	-6.0	229 047	-6.0
2002	1 138	-12.5	102 972	-9.2	222 876	-8.6
2003	1 130	-8.6	111 894	4.9	242 603	5.9
2004	1 151	1.1	118 883	15.5	259 424	16.4
2005	1 039	-8.1	128 005	14.4	278 255	14.7

Kaynak: Kültür ve Turizm Bakanlığı

Source: Ministry of Culture and Tourism

Bu bölümdeki veriler TÜİK tarafından derlenmektedir.

Ticaret şirketleriyle ilgili veriler, Türkiye Ticaret Odaları , Sanayi Odaları ve Ticaret Borsaları Birliği'nin günlük olarak yayımladığı Türkiye Ticaret Sicili Gazetesi'nden yararlanılarak hazırlanmaktadır.

#### TANIM VE KAVRAMLAR

**Firmalar:** Şirketler ve kooperatiflerin dışında kalan ticaret işyerleridir.

**Şirket Türleri:** Türk Ticaret Kanununun 136. maddesinde yazılı olup, Kanun'da tanımları yapılan ticaret şirketleridir.

**Yeni Kurulan Şirketler:** Ticaret siciline tescil olunan ve Türkiye Ticaret Sicili Gazetesi'nde kurulduğu ilan edilen şirketlerdir.

**Kapanan Şirketler:** Gerek borçlar, gerek Ticaret Kanunu'nda fesih için değinilen hallerden birinin gerçekleşmesi sonucu kapanan ve durumları Ticaret Sicili Gazetesi'nde ilan edilen şirketlerdir.

**Şirket Sayısı:** Ticaret şirketleri ve firmaların merkezlerini göstermektedir. Şubeleri kapsamaz.

**Sermaye:** Şirketler ve kooperatiflerin para, alacak, kıymetli evrak, taşınır ve taşınmaz mallar, ticari itibar ve işletmeler vb. konan değerlerdir.

**Sermaye Artışı veya Azalışı:** Esas sermayeleri artırılan veya azalan şirketler ile kooperatiflerin, artan ya da azalan sermaye toplamalarını gösterir.

**Gayri Safi Sermaye Artışı:** Yeni kurulan şirketler ve kooperatiflerin sermayeleri ile sermayeleri artırılan şirketlerin sermaye artışları toplamıdır.

**Safi Sermaye Artışı:** Gayri safi sermaye artışından, kapanan şirketler ve kooperatiflerin sermayeleri ile sermayesi azaltılan şirketler ve kooperatiflerin sermaye azalışları toplamının çıkarılması ile elde edilen miktardır.

Data included in this section are compiled by TURKSTAT

Data on companies are based on information obtained from the Turkish Trade Register Gazette published daily by the Union of Turkish Chambers of Commerce and Industry and Commodity Exchanges.

#### DEFINITIONS AND CONCEPTS

**Firms:** Business establishments excluding companies and cooperatives.

**Types of Companies:** Commercial companies are those defined in Article 136 of the Turkish Commercial Code.

**Newly Established Companies:** Companies entered in the Trade Register and announced in the Turkish Trade Register Gazette.

**Liquidated Companies:** Companies liquidated because of debts or other conditions indicated in the Turkish Commercial Code. These are announced in the Turkish Trade Register Gazette.

**Number of Companies:** Indicates number of head offices of commercial companies and firms. Branch offices are not included.

**Capital:** Company and cooperative assets in the form of cash, receivables, securities, machinery, office equipment and other properties, real estate, goodwill, holdings in other establishments, etc.

**Increase or Decrease in Capital:** Shows the total increase or decrease in registered capital of the company and cooperatives.

**Gross Increase in Capital:** The total capital of newly established companies and cooperatives and the capital increase of existing companies.

**Net Increase in Capital:** Obtained by deducting the capital of liquidated companies, cooperatives and the capital decreases of all companies and cooperatives from gross increases in capital.

**17.1 Yeni kurulan şirket ve kooperatif sayısı**  
Number of newly established companies and cooperatives

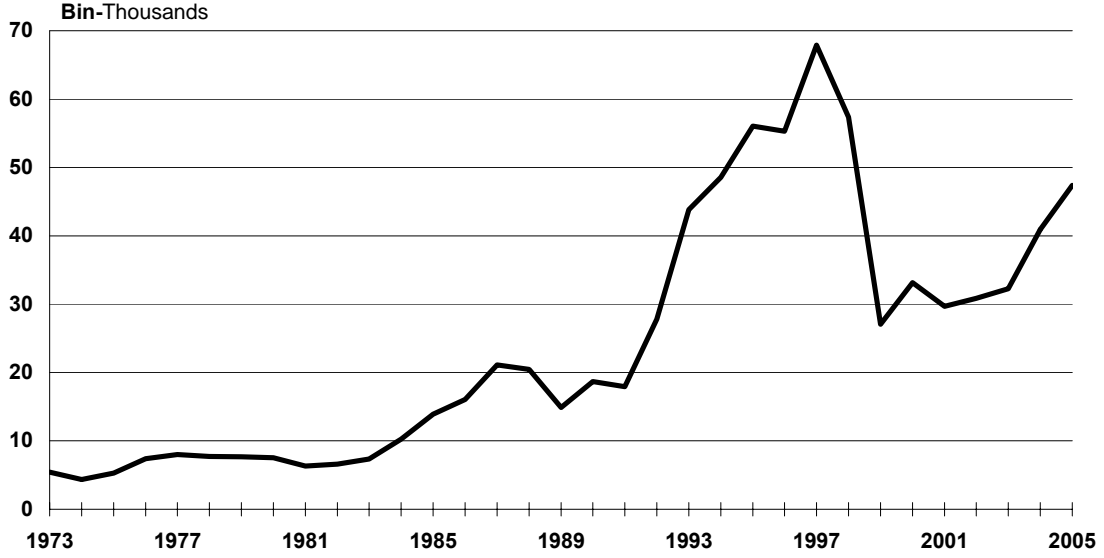

Kaynak - Source: 17.1

**17.2 Kapanan şirket ve kooperatif sayısı**  
Number of liquidated companies and cooperatives

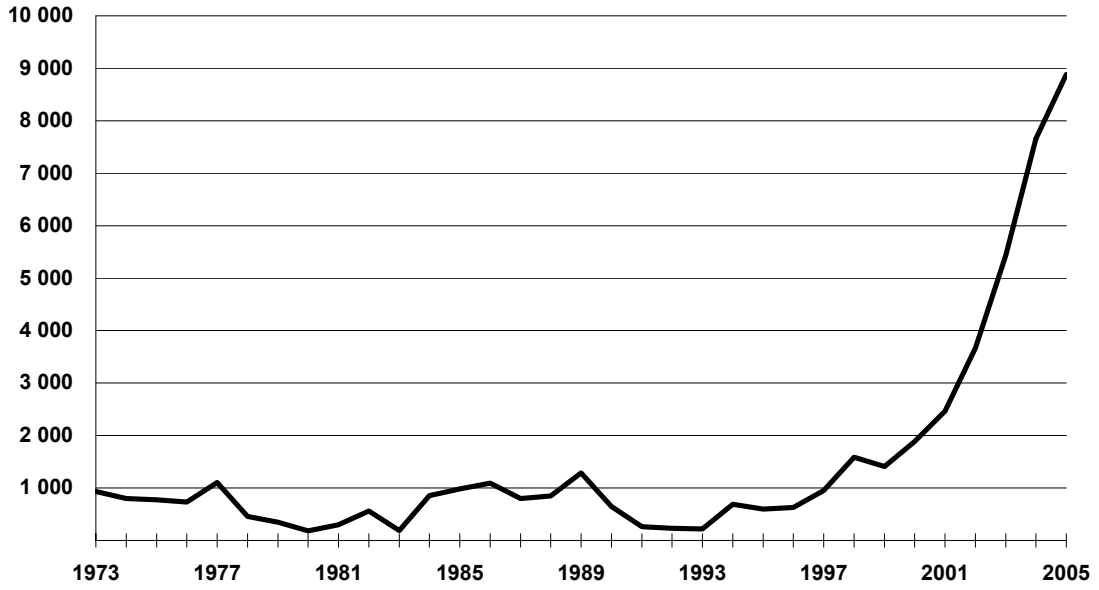

Kaynak - Source: 17.1

**17.3 Ekonomik faaliyet kollarına göre yeni kurulan şirket sayısı**  
Number of newly established companies by economic activity

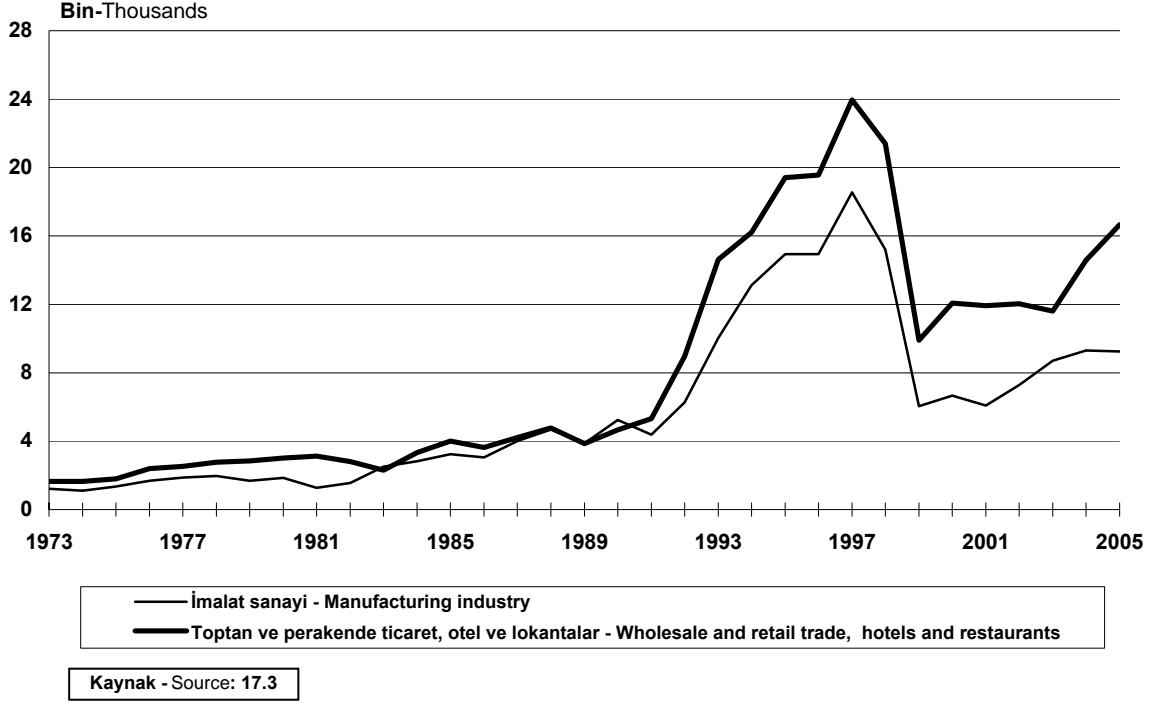

**17.4 Ekonomik faaliyet kollarına göre yeni kurulan şirket sayısı**  
Number of newly established companies by economic activity

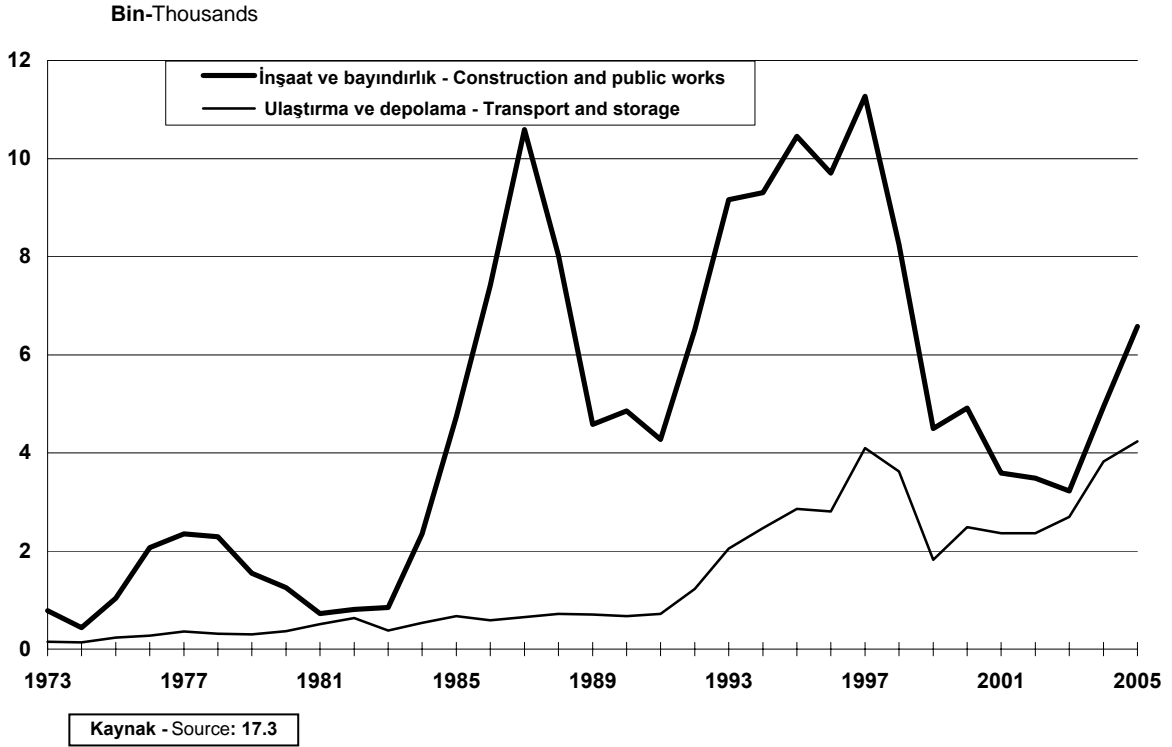



**17.5 Ekonomik faaliyet kollarına göre yeni kurulan şirket sayısı**  
Number of newly established companies by economic activity

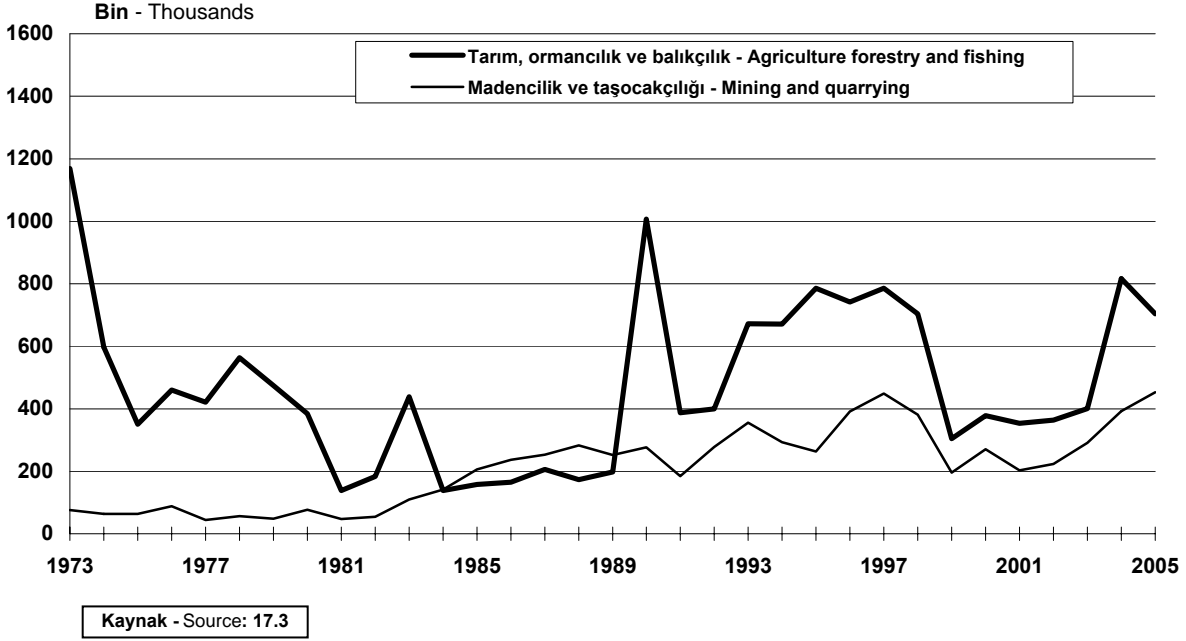

**17.6 Ekonomik faaliyet kollarına göre yeni kurulan şirket sayısı**  
Number of newly established companies by economic activity

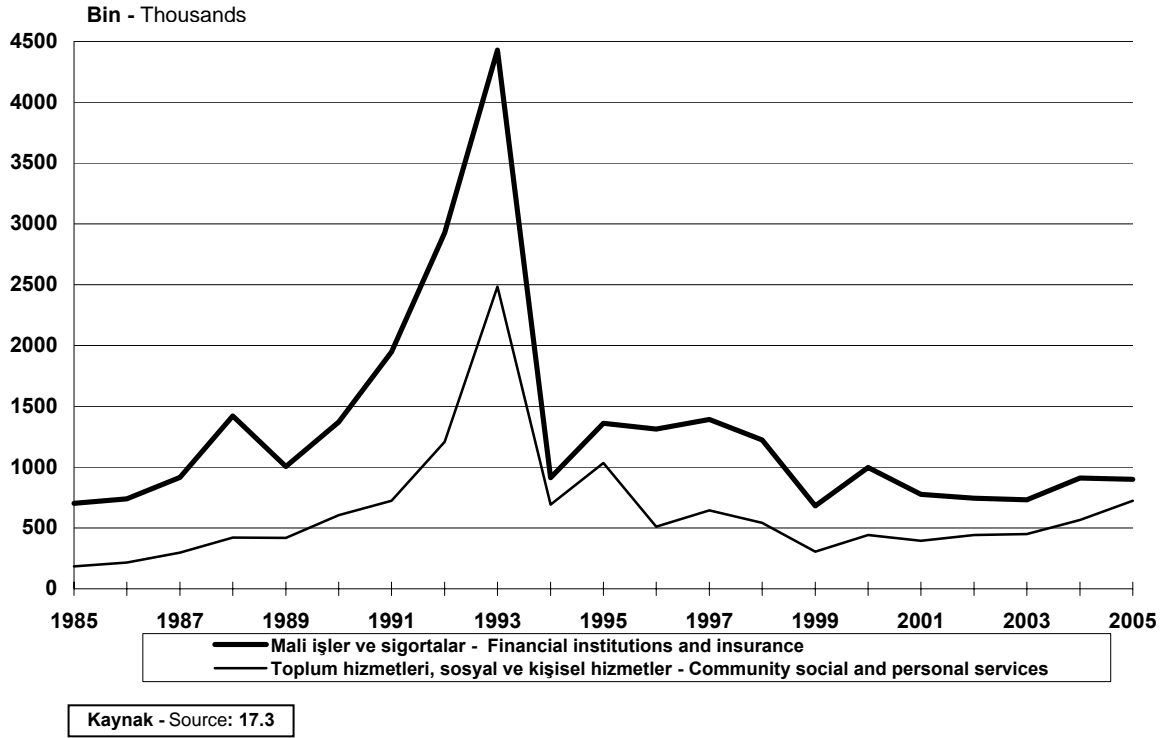

**17.7 Yeni kurulan firma sayısı**  
Number of newly established firms

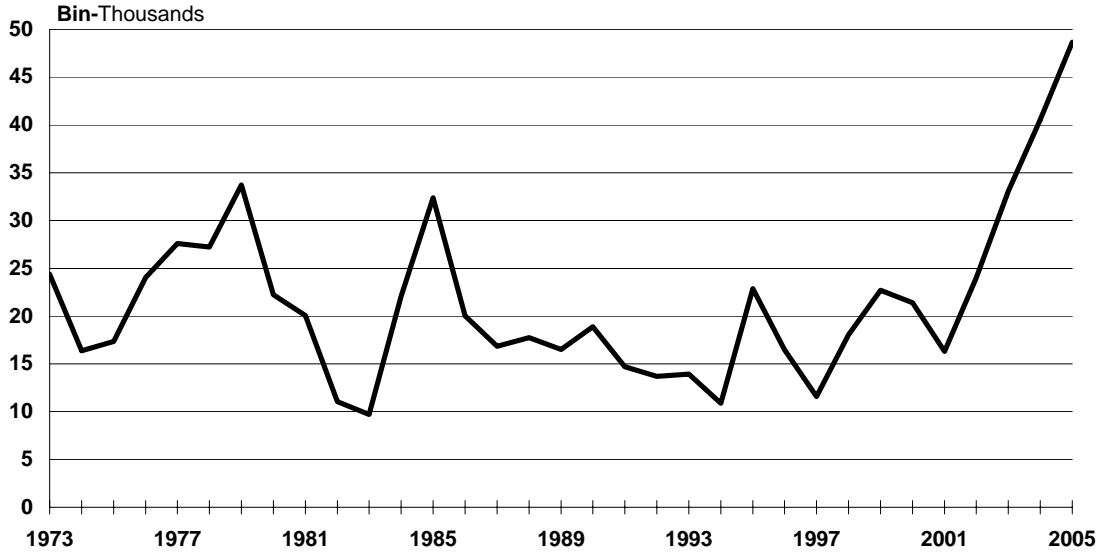

Kaynak - Source: 17.7

**17.8 Kapanan firma sayısı**  
Number of liquidated firms

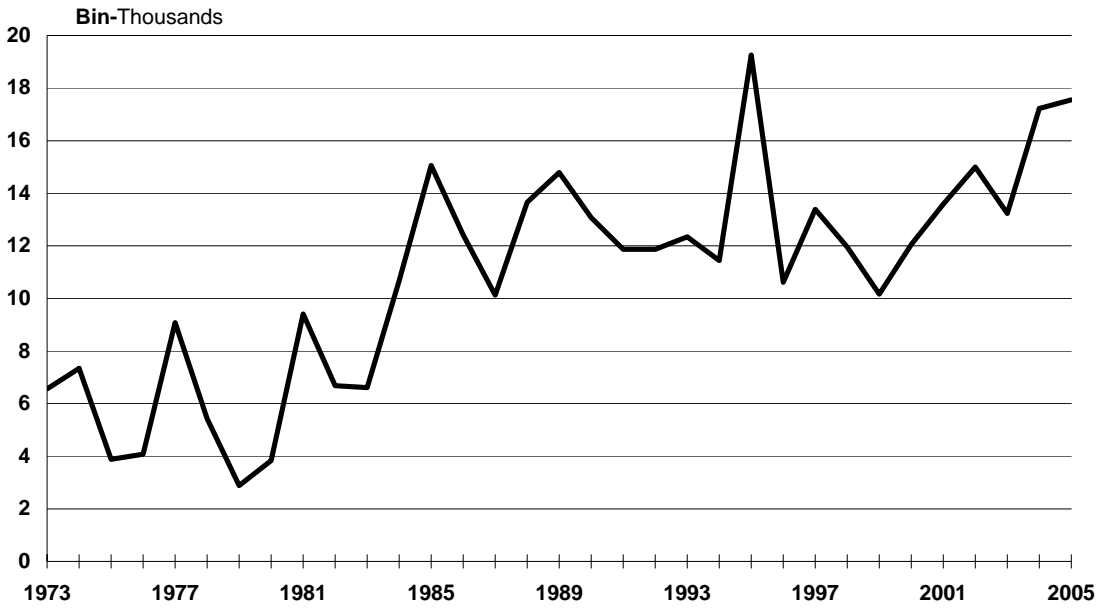

Kaynak - Source: 17.8

## 17.1 Yeni kurulan, sermayeleri deęişen, kapanan şirketler ve kooperatifler sayısı

Number of newly established, capital changing, liquidated companies and cooperatives

Yıl	Yeni kurulan	Statüsü deęişen	Sermayesi artan	Sermayesi azalan	Kapanan
Year	Newly-established	Changing their legal status	Capital-increasing	Capital - decreasing	Liquidated
1963 (1)	263	-	104	105	-
1964 (1)	277	-	93	133	-
1965	1 950	-	257	45	1 020
1966	3 157	-	253	39	835
1967	2 941	-	359	58	804
1968	3 134	-	393	55	956
1969	3 674	-	477	99	1 001
1970	3 860	-	442	108	1 094
1971	3 910	-	487	111	1 183
1972	5 055	-	409	25	892
1973	5 410	-	657	51	934
1974	4 349	-	730	40	801
1975	5 303	-	674	36	772
1976	7 398	-	886	46	734
1977	8 021	-	1 050	43	1 107
1978	7 728	-	1 061	37	458
1979	7 680	-	901	25	350
1980	7 527	-	1 275	2	182
1981	6 340	-	660	4	298
1982	6 611	-	1 630	1	562
1983	7 353	-	251	-	190
1984	10 250	323	363	-	853
1985	13 917	157	558	1	981
1986	16 043	101	867	14	1 095
1987	21 128	135	1 115	13	798
1988	20 481	147	1 643	11	847
1989	14 882	209	6 531	9	1 286
1990	18 699	187	7 651	5	644
1991	17 942	128	6 524	13	264
1992	27 816	149	5 085	1	232
1993	43 841	240	6 062	6	218
1994	48 573	219	7 781	-	690
1995	56 046	220	12 940	4	595
1996	55 303	207	19 511	4	631
1997	67 898	238	93 922	3	949
1998	57 377	193	79 644	3	1 584
1999	27 083	156	14 197	11	1 408
2000	33 161	166	13 815	8	1 887
2001	29 665	175	12 295	6	2 464
2002	30 842	159	42 354	20	3 667
2003	32 259	183	43 637	10	5 436
2004	40 919	174	41 326	17	7 660
2005	47 401	265	34 587	21	8 886

Not. Veriler kolektif, komandit, anonim, limited şirket ve kooperatiflerin merkezlerini kapsar.

(1) Anonim ve limited şirketleri kapsar.

Note. Data covers central branches of collective, "Limited Partnership companies", joint stock companies, limited companies and cooperatives.

(1) Data covers joint stock and limited companies.

## 17.2 Yeni kurulan, sermayeleri değişen, kapanan şirketler ve kooperatiflerin sermayeleri

Capital of newly established, capital changing, liquidated companies and cooperatives

' 000 000 TL

Yıl Year	Sermaye - Capital					Sermaye artışı Increases in capital	
	Yeni kurulan Newly established	Statüsü değişen Changing their legal status	Sermayesi artan Capital-increasing	Sermayesi azalan Capital - decreasing	Kapanan Liquidated	Gayri safi Gross	Safi Net
	1963 (1)	225	-	323	73	-	548
1964 (1)	192	-	63	103	-	813	711
1965	390	-	410	5	182	801	614
1966	770	-	327	2	177	1 097	918
1967	808	-	606	5	136	1 413	1 273
1968	1 377	-	851	4	187	2 228	2 037
1969	1 342	-	2 340	19	266	3 682	3 397
1970	1 462	-	2 210	18	213	3 672	3 441
1971	1 186	-	2 614	25	245	3 800	3 530
1972	2 338	-	3 527	23	230	5 866	5 612
1973	3 300	-	7 265	8	249	10 566	10 308
1974	373	-	7 473	6	171	11 203	11 026
1975	3 646	-	6 909	5	218	10 554	10 331
1976	6 732	-	10 162	9	275	16 894	16 610
1977	8 980	-	14 972	12	372	23 952	23 568
1978	10 401	-	18 033	106	350	28 434	27 978
1979	12 178	-	22 198	5	284	34 375	34 087
1980	19 002	-	89 985	1	112	108 988	108 875
1981	43 560	-	42 799	5	138	86 359	86 216
1982	69 809	-	182 894	-	381	252 702	252 322
1983	92 632	-	9 864	-	120	102 495	102 375
1984	148 474	10 451	21 912	-	786	170 386	169 600
1985	289 193	7 707	32 007	1	1 333	321 200	319 865
1986	439 565	10 314	92 511	746	1 514	532 076	529 815
1987	1 661 968	23 118	111 120	164	1 870	1 773 087	1 771 053
1988	1 447 986	26 429	634 478	56	2 721	2 082 464	2 079 687
1989	1 539 461	60 355	11 450 088	1 062	28 222	12 989 548	12 960 264
1990	5 176 916	340 828	22 096 681	7 049	6 197	27 273 597	27 260 351
1991	5 752 325	80 146	34 737 803	11 938	3 231	40 490 128	40 474 960
1992	10 358 739	222 212	32 186 216	2 500	3 451	42 544 954	42 539 003
1993	16 428 639	782 259	61 123 208	10 803	102 955	77 551 847	77 438 089
1994	23 924 117	600 336	174 944 932	-	36 565	198 869 049	198 832 484
1995	75 045 722	1 149 628	273 167 677	609 510	18 471	348 213 399	347 585 418
1996	168 572 207	3 367 783	516 361 076	85 000	40 743	684 933 284	684 807 541
1997	311 967 295	8 067 292	2 241 308 985	140 000	100 435	2 553 276 281	2 553 035 845
1998	743 603 852	20 182 869	5 361 603 809	12 045	900 498	6 105 207 660	6 104 295 118
1999	893 325 592	32 813 802	4 707 064 888	3 057 510	2 721 032	5 600 390 480	5 594 611 938
2000	2 551 633 180	47 147 385	8 311 297 541	7 810 246	1 349 026	10 862 930 721	10 853 771 449
2001	2 430 148 486	43 286 191	11 277 013 691	96 901	10 824 827	13 707 162 177	13 696 240 449
2002	2 118 499 911	127 890 542	23 548 489 068	10 696 002	6 313 551	25 666 988 979	25 649 979 426
2003	2 872 952 445	115 833 709	29 615 862 025	5 689 724	13 970 389	32 488 814 470	32 469 154 357
2004	4 820 973 401	182 590 831	30 630 949 036	32 925 900	18 938 058	35 451 922 437	35 400 058 479
2005	7 717 272 540	673 625 729	29 504 745 446	38 908 848	40 775 440	37 222 017 986	37 142 333 698

Not. Veriler kolektif, komandit, anonim, limited şirket ve kooperatiflerin merkezlerini kapsar.

2005 yılı fiyatları YTL'dir.

(1) Anonim ve limited şirketleri kapsar.

Note. Data covers central branches of collective, "Limited Partnership companies", joint stock companies, limited companies and cooperatives.

Data of 2005 year is given as TRY.

(1) Data covers joint stock and limited companies.

### 17.3 Ekonomik faaliyet kollarına göre yeni kurulan şirketler ve kooperatifler sayısı

Yıl	Toplam Total	Tarım, ormancılık ve balıkçılık	Madencilik ve taşocakçılığı	İmalat sanayi	Elektrik, gaz ve su	İnşaat ve bayındırlık
		Agriculture forestry and fishing	Mining and quarrying	Manufacturing industry	Electricity gas and water	Construction and public works
1965	1 950	214	39	461	-	218
1966	3 157	870	63	568	-	407
1967	2 941	325	64	695	-	493
1968	3 134	318	57	868	-	648
1969	3 674	434	53	928	-	765
1970	3 860	525	55	771	-	965
1971	3 910	734	50	743	-	954
1972	5 055	1 561	49	924	-	883
1973	5 410	1 169	76	1 213	-	781
1974	4 349	597	63	1 103	-	439
1975	5 303	350	64	1 341	-	1 035
1976	7 398	460	88	1 677	-	2 067
1977	8 021	421	44	1 880	-	2 351
1978	8 728	563	56	1 960	-	2 289
1979	7 680	474	48	1 692	-	1 544
1980	7 527	384	77	1 851	-	1 256
1981	6 340	138	47	1 275	-	722
1982	6 611	183	54	1 548	-	812
1983	7 353	438	110	2 509	-	851
1984	10 250	138	141	2 821	-	2 348
1985	13 917	158	206	3 236	10	4 737
1986	16 043	165	237	3 048	9	7 415
1987	21 128	206	253	3 999	-	10 589
1988	20 481	173	283	4 674	1	8 027
1989	14 882	198	252	3 871	-	4 582
1990	18 699	1 007	277	5 242	13	4 858
1991	17 942	387	184	4 374	11	4 276
1992	27 816	399	278	6 276	20	6 514
1993	43 841	672	355	10 040	29	9 161
1994	48 573	671	293	13 112	74	9 305
1995	56 046	786	263	14 928	62	10 453
1996	55 303	742	391	14 944	45	9 702
1997	67 898	786	449	18 539	70	11 272
1998	57 377	704	381	15 196	102	8 249
1999	27 083	304	196	6 037	54	4 495
2000	33 161	378	270	6 663	79	4 913
2001	29 665	353	203	6 092	38	3 592
2002	30 842	364	223	7 278	71	3 487
2003	32 259	401	291	8 695	111	3 222
2004	40 919	816	392	9 311	226	4 938
2005	47 401	704	453	9 249	293	6 576

Not: Mali işler ve sigortalar, Toplum hizmetleri, sosyal ve kişisel hizmetler sektörü 1985 yılından itibaren yayına girmiştir.  
Ticaret şirketleri dışında kalan işyerleridir.

17.3 Number of newly established companies and cooperatives by economic activity

<b>Toptan ve perakende ticaret, otel ve lokantalar</b> Wholesale and retail trade, hotels and restaurants	<b>Ulaştırma ve depolama</b> Transport and storage	<b>Sair iş ve hizmetler</b> Other labour and services	<b>Mali işler ve sigortalar</b> Financial institutions and insurance	<b>Toplum hizmetleri, sosyal ve kişisel hizmetler</b> Community social and personal services	<b>Year</b>
639	70	309	-	-	1965
778	56	415	-	-	1966
910	75	379	-	-	1967
804	87	352	-	-	1968
1 167	119	208	-	-	1969
1 072	191	281	-	-	1970
1 039	139	251	-	-	1971
1 269	119	250	-	-	1972
1 653	152	366	-	-	1973
1 639	139	369	-	-	1974
1 794	233	486	-	-	1975
2 395	276	435	-	-	1976
2 534	356	435	-	-	1977
2 772	315	773	-	-	1978
2 844	299	779	-	-	1979
3 012	365	582	-	-	1980
3 132	508	518	-	-	1981
2 802	635	577	-	-	1982
2 300	380	765	-	-	1983
3 331	538	933	-	-	1984
4 014	671	-	702	183	1985
3 624	590	-	739	216	1986
4 214	654	-	916	297	1987
4 768	715	-	1 420	420	1988
3 851	705	-	1 005	418	1989
4 657	670	-	1 371	604	1990
5 323	717	-	1 947	723	1991
8 970	1 225	-	2 927	1 207	1992
14 624	2 048	-	4 429	2 483	1993
16 204	2 464	4 847	912	691	1994
19 418	2 855	4 888	1 360	1 033	1995
19 560	2 808	5 288	1 313	510	1996
23 956	4 096	6 691	1 393	646	1997
21 399	3 623	5 958	1 223	542	1998
9 893	1 820	3 298	682	304	1999
12 079	2 487	4 852	998	442	2000
11 915	2 359	3 940	777	396	2001
12 036	2 359	3 839	744	441	2002
11 597	2 696	4 064	731	451	2003
14 575	3 824	5 361	910	566	2004
16 665	4 233	7 604	900	724	2005

Note. Statistics related to financial institutions and insurance, community, social and personnel services have been published since 1985.  
Establishments other than commercial companies.

## 17.4 Ekonomik faaliyet kollarına göre yeni kurulan şirketler ve kooperatiflerin sermayeleri

' 000 000 TL

Yıl	Toplam Total	Tarım, ormancılık ve balıkçılık	Madencilik ve taşocakçılığı	İmalat sanayi	Elektrik, gaz ve su	İnşaat ve bayındırlık
		Agriculture forestry and fishing	Mining and quarrying	Manufacturing industry	Electricity gas and water	Construction and public works
1965	390	11	9	182	-	20
1966	770	10	47	320	-	118
1967	808	2	50	349	-	80
1968	1 377	5	314	751	-	54
1969	1 342	27	18	890	-	56
1970	1 462	6	24	749	-	102
1971	1 186	27	14	700	-	41
1972	2 338	27	21	1 269	-	66
1973	3 300	58	52	1 811	-	70
1974	3 730	28	98	1 884	-	73
1975	3 646	37	60	1 571	-	210
1976	6 732	40	109	3 348	-	402
1977	8 980	63	63	3 987	-	833
1978	10 401	91	141	5 431	-	837
1979	12 178	170	98	5 779	-	1 246
1980	19 002	253	476	7 176	-	1 644
1981	43 560	459	241	9 024	-	3 258
1982	69 809	2 173	521	20 966	-	8 554
1983	92 632	1 143	2 760	35 972	-	11 756
1984	148 474	3 160	3 318	50 043	-	15 217
1985	289 199	5 883	3 378	72 947	424	57 534
1986	439 564	6 721	5 156	191 766	375	112 830
1987	1 661 968	10 326	14 575	1 193 185	-	267 345
1988	1 447 985	17 458	25 598	572 905	1 000	415 155
1989	1 539 459	20 064	29 076	603 439	-	402 221
1990	5 176 915	87 701	49 703	3 078 056	6 534	431 438
1991	5 752 326	51 302	30 822	3 015 517	2 651	730 894
1992	10 358 739	72 090	138 910	1 910 707	12 026	774 418
1993	16 428 638	1 217 104	130 295	7 757 079	33 307	453 087
1994	23 924 118	952 499	158 394	7 369 502	30 661	2 453 254
1995	75 045 723	932 620	394 996	23 541 421	183 646	6 555 056
1996	168 572 207	1 644 270	1 586 763	68 102 449	167 425	15 316 508
1997	311 967 295	3 888 200	1 967 145	107 461 138	424 149	30 516 641
1998	743 603 851	10 487 700	51 640 055	218 481 854	7 328 690	77 878 289
1999	893 325 592	29 869 144	4 142 651	190 501 262	2 817 150	58 666 410
2000	2 551 633 180	4 976 410	6 043 350	672 939 345	7 253 445	79 597 744
2001	2 430 148 486	8 041 073	13 178 300	1 249 806 595	1 627 900	363 086 927
2002	2 118 499 911	7 824 303	21 660 500	758 983 353	8 902 025	139 221 117
2003	2 872 952 445	15 035 512	26 045 800	1 300 585 526	91 052 724	200 923 394
2004	4 820 973 401	26 730 247	31 838 750	1 211 729 150	388 309 210	441 654 576
2005	7 717 272 540	42 660 503	80 324 196	1 538 058 463	563 754 781	979 969 142

Not: Mali işler ve sigortalar, Toplum hizmetleri, sosyal ve kişisel hizmetler sektörü 1985 yılından itibaren yayına girmiştir.

Ticaret şirketleri dışında kalan işyerleridir.

2005 yılı verileri YTL' dir.

17.4 Capital of newly established companies and cooperatives by economic activity

' 000 000 TL

<b>Toptan ve perakende ticaret, otel ve lokantalar</b> Wholesale and retail trade, hotels and restaurants	<b>Ulaştırma ve depolama</b> Transport and storage	<b>Sair iş ve hizmetler</b> Other labour and services	<b>Mali işler ve sigortalar</b> Financial institutions and insurance	<b>Toplum hizmetleri, sosyal ve kişisel hizmetler</b> Community social and personal services	<b>Year</b>
97	9	62	-	-	1965
197	8	71	-	-	1966
194	10	123	-	-	1967
146	18	90	-	-	1968
224	48	79	-	-	1969
322	14	244	-	-	1970
346	20	39	-	-	1971
878	42	36	-	-	1972
1 174	49	88	-	-	1973
1 227	318	103	-	-	1974
1 390	248	130	-	-	1975
1 902	450	480	-	-	1976
2 793	721	520	-	-	1977
3 273	230	397	-	-	1978
4 239	246	400	-	-	1979
8 209	515	729	-	-	1980
19 903	7 898	2 779	-	-	1981
20 900	12 376	4 319	-	-	1982
21 838	9 442	9 721	-	-	1983
42 640	11 341	22 755	-	-	1984
124 358	19 156	-	3 600	1 919	1985
75 064	19 165	-	23 625	4 862	1986
103 612	19 343	-	43 990	9 592	1987
225 498	33 444	-	148 148	8 779	1988
214 840	79 130	-	167 216	23 473	1989
851 963	106 017	-	490 409	75 094	1990
1 156 535	106 889	-	564 816	92 900	1991
1 981 759	3 797 947	-	1 486 626	184 256	1992
4 080 762	265 044	-	2 050 483	441 477	1993
8 654 176	780 184	1 284 854	2 080 386	160 208	1994
22 778 304	3 737 689	2 999 910	10 745 234	3 176 847	1995
44 948 663	6 338 773	13 367 047	15 981 674	1 118 635	1996
80 197 637	13 491 640	30 494 796	22 907 354	20 618 595	1997
199 863 693	23 345 032	37 866 656	114 320 732	2 391 150	1998
172 389 623	43 468 112	69 951 661	289 884 239	31 635 340	1999
1 287 409 403	88 942 627	104 973 370	281 403 991	18 093 495	2000
526 343 670	132 840 330	103 739 019	26 320 818	5 163 854	2001
840 671 365	78 858 528	198 871 723	50 952 288	12 554 709	2002
706 771 650	161 461 985	262 240 223	85 315 917	23 519 714	2003
1 834 038 879	471 994 433	335 464 787	45 798 016	33 415 353	2004
2 262 875 609	1 079 585 590	1 004 874 574	107 525 252	57 644 430	2005

Note. Statistics related to financial institutions and insurance, community, social and personnel services have been published since 1985.

Establishments other than commercial companies.

Data of 2005 year is given as TRY.



## 17.5 Ekonomik faaliyet kollarına göre kapanan şirketler ve kooperatifler sayısı

Yıl	Toplam Total	Tarım, ormancılık ve balıkçılık	Madencilik ve taşocakçılığı	İmalat sanayi Manufacturing industry	Elektrik, gaz ve su Electricity gas and water	İnşaat ve bayındırlık Construction and public works
		Agriculture forestry and fishing	Mining and quarrying			
1965	1 020	8	12	286	-	63
1966	835	18	13	259	-	66
1967	804	12	14	195	-	57
1968	956	24	15	281	-	97
1969	1 001	19	15	254	-	90
1970	1 094	18	14	339	-	87
1971	1 183	11	21	273	-	168
1972	892	3	10	183	-	92
1973	934	24	19	207	-	46
1974	801	4	4	226	-	26
1975	772	4	7	220	-	27
1976	734	2	7	153	-	36
1977	1 107	3	19	301	-	73
1978	458	4	8	140	-	26
1979	350	2	4	120	-	20
1980	182	-	2	55	-	10
1981	298	2	1	70	-	32
1982	562	4	1	120	-	12
1983	190	1	-	49	-	7
1984	853	1	2	135	-	29
1985	981	2	-	214	-	35
1986	1 095	2	6	265	-	51
1987	798	2	6	165	-	36
1988	847	3	2	162	-	42
1989	1 286	6	9	228	-	132
1990	644	3	3	156	-	50
1991	264	4	2	56	-	19
1992	232	3	1	34	-	15
1993	218	1	-	33	-	15
1994	690	2	3	158	-	139
1995	595	2	3	143	-	107
1996	631	6	3	166	-	105
1997	949	5	3	270	-	84
1998	1 584	12	8	419	-	130
1999	1 408	9	9	343	4	141
2000	1 887	11	12	524	-	206
2001	2 464	13	9	638	2	267
2002	3 667	27	12	1 034	4	492
2003	5 436	43	23	1 514	7	841
2004	7 660	55	47	1 929	6	1 285
2005	8 886	53	39	2 088	6	1 458

Not. Mali işler ve sigortalar, Toplum hizmetleri, sosyal ve kişisel hizmetler sektörü 1985 yılından itibaren yayına girmiştir.

17.5 Number of liquidated companies and cooperatives by economic activity

<b>Toptan ve perakende ticaret, otel ve lokantalar</b> Wholesale and retail trade, hotels and restaurants	<b>Ulaştırma ve depolama</b> Transport and storage	<b>Sair iş ve hizmetler</b> Other labour and services	<b>Mali işler ve sigortalar</b> Financial institutions and insurance	<b>Toplum hizmetleri, sosyal ve kişisel hizmetler</b> Community social and personal services	<b>Year</b>
450	40	161	-	-	1965
329	28	122	-	-	1966
390	26	110	-	-	1967
375	26	138	-	-	1968
548	31	44	-	-	1969
558	37	41	-	-	1970
622	26	62	-	-	1971
530	25	49	-	-	1972
571	27	40	-	-	1973
489	22	30	-	-	1974
467	16	31	-	-	1975
487	23	26	-	-	1976
644	34	33	-	-	1977
244	17	19	-	-	1978
175	16	10	-	-	1979
98	12	5	-	-	1980
165	17	11	-	-	1981
395	20	10	-	-	1982
124	6	3	-	-	1983
652	17	17	-	-	1984
693	19	-	14	4	1985
744	19	-	5	3	1986
547	25	-	9	8	1987
587	30	-	13	8	1988
804	57	-	39	11	1989
372	21	-	31	8	1990
166	7	-	6	4	1991
166	6	-	4	3	1992
152	8	-	7	2	1993
269	25	-	57	37	1994
248	28	32	31	1	1995
253	19	45	33	1	1996
390	60	79	52	6	1997
677	65	132	134	7	1998
555	70	123	145	9	1999
690	118	217	99	10	2000
981	114	304	116	20	2001
1 326	213	409	114	36	2002
1 809	352	639	171	37	2003
2 612	563	883	211	69	2004
3 206	596	1 105	259	76	2005

Note. Statistics related to financial institutions and insurance, community, social and personnel services have been published since 1985.

## 17.6 Ekonomik faaliyet kollarına göre kapanan şirketler ve kooperatiflerin sermayeleri

'000 TL

Yıl	Toplam Total	Tarım, ormancılık ve balıkçılık Agriculture forestry and fishing	Madencilik ve taşocakçılığı Mining and quarrying	İmalat sanayi Manufacturing industry	Elektrik, gaz ve su Electricity gas and water	İnşaat ve bayındırlık Construction and public works
		1965	181 707	414	2 561	60 514
1966	177 131	1 110	5 245	103 276	-	5 133
1967	135 839	338	3 475	57 585	-	5 304
1968	187 430	676	5 250	99 276	-	9 509
1969	265 747	947	1 262	66 701	-	92 280
1970	212 943	1 911	1 988	120 370	-	5 879
1971	244 647	140	6 646	127 996	-	10 463
1972	229 893	173	1 750	135 680	-	7 269
1973	249 258	51 446	4 060	69 449	-	6 232
1974	171 416	497	435	68 665	-	4 601
1975	217 605	1 285	3 745	82 842	-	11 121
1976	275 170	504	2 040	137 586	-	10 932
1977	374 121	210	5 230	152 394	-	22 379
1978	349 606	455	28 820	61 163	-	26 693
1979	283 756	190	1 000	179 152	-	11 405
1980	111 636	-	600	43 831	-	4 495
1981	138 017	700	300	30 645	-	16 460
1982	380 660	1 400	500	87 926	-	13 250
1983	120 465	600	-	38 645	-	2 850
1984	786 184	500	850	130 031	-	25 221
1985	1 333 152	100	-	322 140	-	34 855
1986	1 514 210	6 900	2 240	385 593	-	208 815
1987	1 870 467	2 750	12 530	480 073	-	105 465
1988	2 720 990	3 350	1 550	1 000 703	-	90 495
1989	28 222 087	75 900	20 050	15 538 618	-	7 690 350
1990	6 197 233	3 300	6 900	1 032 039	-	520 066
1991	3 230 694	24 120	40 200	319 313	-	105 754
1992	3 450 757	30 090	30	1 153 230	-	69 765
1993	102 955 344	30 000	-	304 140	-	125 150
1994	36 565 162	45 000	20 101	5 498 589	-	1 473 806
1995	18 470 897	2	50 250	9 034 831	-	1 437 281
1996	40 743 118	42 501	60 000	15 341 914	-	3 927 980
1997	100 435 216	10 004	3	15 389 005	-	6 915 074
1998	900 498 215	925 000	1 507	383 621 357	-	135 005 120
1999	2 721 032 000	9 000	508 000	274 494 000	4 000	134 774 000
2000	1 349 026 000	12 000	55 010 000	657 338 000	-	121 900 000
2001	10 824 827 000	13 000	48 000	5 651 110 000	2 000	50 210 000
2002	6 313 551 000	776 000	12 000	1 849 226 000	50 003 000	2 082 082 000
2003	13 970 389 000	74 141 000	5 022 000	8 128 860 000	70 005 000	630 857 000
2004	18 938 058 000	15 152 000	6 046 000	9 047 481 000	6 000	3 124 005 000
2005	40 775 440	53	39	15 184 509	5 005	1 924 854

Not. Mali işler ve sigortalar, Toplum hizmetleri, sosyal ve kişisel hizmetler sektörü 1985 yılından itibaren yayına girmiştir.

2005 verileri YTL' dir.

17.6 Capital of liquidated companies and cooperatives by economic activity

'000 TL

<b>Toptan ve perakende ticaret, otel ve lokantalar</b> Wholesale and retail trade, hotels and restaurants	<b>Ulaştırma ve depolama</b> Transport and storage	<b>Sair iş ve hizmetler</b> Other labour and services	<b>Mali işler ve sigortalar</b> Financial institutions and insurance	<b>Toplum hizmetleri, sosyal ve kişisel hizmetler</b> Community social and personal services	<b>Year</b>
87 533	4 206	20 162	-	-	1965
40 544	2 466	19 357	-	-	1966
48 877	2 710	17 550	-	-	1967
40 297	2 908	29 514	-	-	1968
91 923	3 719	8 915	-	-	1969
73 882	4 805	4 108	-	-	1970
84 344	3 339	11 669	-	-	1971
68 612	1 878	14 531	-	-	1972
106 164	2 664	9 243	-	-	1973
75 871	11 075	10 272	-	-	1974
109 099	3 969	5 544	-	-	1975
110 590	9 373	4 145	-	-	1976
152 394	34 537	6 977	-	-	1977
209 445	11 485	11 545	-	-	1978
83 974	6 105	1 930	-	-	1979
47 194	12 866	2 650	-	-	1980
76 002	9 160	4 750	-	-	1981
251 131	18 803	7 650	-	-	1982
75 880	1 850	640	-	-	1983
600 461	23 836	525	-	-	1984
578 882	28 950	-	12 525	355 700	1985
802 422	99 165	-	2 535	6 540	1986
1 155 894	100 600	-	8 030	5 125	1987
1 557 432	48 260	-	10 600	8 600	1988
4 231 767	481 937	-	54 185	129 280	1989
4 281 595	226 353	-	102 880	24 100	1990
2 637 982	19 775	-	63 300	20 250	1991
2 109 892	40 700	-	26 050	21 000	1992
102 358 554	61 000	-	76 100	400	1993
5 513 865	327 108	-	2 399 083	21 287 610	1994
6 822 170	45 572	242 269	838 521	1	1995
20 593 553	38 313	69 831	567 026	102 000	1996
37 847 812	1 296 650	30 687 069	8 284 545	5 054	1997
163 218 808	413 664	7 051 125	160 261 628	50 000 006	1998
2 302 295 000	2 183 000	2 019 000	4 238 000	508 000	1999
280 068 000	95 425 000	53 113 000	86 150 000	10 000	2000
1 530 480 000	66 693 000	16 723 000	3 509 528 000	20 000	2001
1 828 102 000	299 883 000	198 719 000	4 613 000	135 000	2002
3 624 170 000	292 033 000	806 126 000	274 141 000	65 034 000	2003
5 914 964 000	130 637 000	684 274 000	10 209 000	5 284 000	2004
16 215 734	5 718 486	915 939	810 745	76	2005

Note. Statistics related to financial institutions and insurance, community, social and personnel services have been published since 1985.

Data of 2005 year is given as (New Turkish Lira) TRY.

## 17.7 Ekonomik faaliyet kollarına göre yeni kurulan firmalar

Yıl	Toplam Total	Tarım, ormancılık ve balıkçılık Agriculture forestry and fishing	Madencilik ve taşocakçılığı Mining and quarrying	İmalat sanayi Manufacturing industry	Elektrik, gaz ve su Electricity gas and water	İnşaat ve bayındırlık Construction and public works
1968	14 546	148	45	2 578	-	1 449
1969	16 260	149	58	2 892	-	1 756
1970	15 564	116	71	2 760	-	1 347
1971	14 329	100	52	2 545	-	1 345
1972	17 066	121	39	3 176	-	1 374
1973	24 368	110	119	4 512	-	1 793
1974	16 374	52	79	2 931	-	1 652
1975	17 350	59	74	2 286	-	2 279
1976	24 054	83	78	2 804	-	3 129
1977	27 593	155	164	3 122	-	3 153
1978	27 212	163	103	4 648	-	486
1979	33 738	109	70	5 363	-	1 102
1980	22 247	95	12	3 204	-	916
1981	20 073	120	56	2 433	-	109
1982	11 062	227	36	1 370	2	811
1983	9 707	201	31	1 275	4	836
1984	22 055	308	127	2 687	-	2 146
1985	32 392	517	164	3 916	-	2 496
1986	20 016	128	127	2 444	1	2 459
1987	16 854	87	125	2 309	-	2 513
1988	17 751	96	145	2 755	1	2 446
1989	16 517	110	107	2 221	-	1 784
1990	18 899	311	94	1 887	3	1 822
1991	14 714	125	39	1 380	1	1 412
1992	13 689	78	39	1 501	1	1 622
1993	13 921	75	34	1 434	-	1 695
1994	10 885	77	11	1 353	2	1 228
1995	22 872	132	50	2 788	2	2 317
1996	16 487	86	63	2 512	-	1 336
1997	11 598	49	40	1 773	6	985
1998	18 038	88	53	2 284	10	1 513
1999	22 691	105	76	2 985	6	1 739
2000	21 404	83	71	2 269	9	1 873
2001	16 295	56	42	1 454	2	1 335
2002	24 012	74	63	2 344	3	3 982
2003	33 039	143	81	3 936	14	4 943
2004	40 540	124	71	4 040	10	8 184
2005	48 657	97	98	4 113	15	10 207

Not. Mali işler ve sigortalar, toplm hizmetleri, sosyal ve kişisel hizmetler sektörü 1985 yılından itibaren yayına girmiştir.

17.7 Number of newly established firms by economic activity

<b>Toptan ve perakende ticaret, otel lokantalar</b> Wholesale and retail trade, hotels and restaurants	<b>Ulaştırma ve depolama</b> Transport and storage	<b>Sair iş ve hizmetler</b> Other labour and services	<b>Mali işler ve sigortalar</b> Financial institutions and insurance	<b>Toplum hizmetleri, sosyal ve kişisel hizmetler</b> Community social and personal services	<b>Year</b>
8 914	884	528	-	-	1968
9 828	998	579	-	-	1969
9 651	995	624	-	-	1970
8 651	791	845	-	-	1971
10 846	822	688	-	-	1972
15 402	1 421	1 011	-	-	1973
9 799	986	875	-	-	1974
10 729	1 094	829	-	-	1975
15 825	1 285	850	-	-	1976
17 970	1 554	1 475	-	-	1977
18 977	1 671	1 164	-	-	1978
23 430	2 022	1 642	-	-	1979
15 649	1 378	993	-	-	1980
14 825	964	1 566	-	-	1981
6 799	920	897	-	-	1982
5 905	741	714	-	-	1983
13 136	1 342	2 309	-	-	1984
21 183	2 367	-	1 553	196	1985
12 420	1 071	-	1 144	222	1986
9 704	875	-	988	253	1987
10 029	910	-	1 084	285	1988
10 125	758	-	1 087	325	1989
11 323	1 265	-	1 715	479	1990
9 206	674	-	1 524	353	1991
8 369	596	-	1 184	299	1992
8 635	730	-	1 018	300	1993
6 832	536	-	710	136	1994
14 222	1 299	1 333	613	116	1995
9 851	889	1 156	549	45	1996
6 817	673	712	463	80	1997
10 874	1 170	1 404	483	159	1998
13 255	1 373	2 152	738	262	1999
12 515	1 102	2 143	1 064	275	2000
10 332	831	1 163	878	202	2001
13 341	997	1 820	1 060	328	2002
18 346	1 380	2 663	1 094	439	2003
20 498	2 142	3 495	1 180	796	2004
24 624	3 065	3 990	1 464	984	2005

Note. Statistics related to financial institutions and insurance, community, social and personnel services have been published since 1985.

## 17.8 Ekonomik faaliyet kollarına göre kapanan firmalar

Yıl	Toplam Total	Tarım, ormancılık ve balıkçılık	Madencilik ve taşocakçılığı	İmalat sanayi	Elektrik, gaz ve su	İnşaat ve bayındırlık
		Agriculture forestry and fishing	Mining and quarrying	Manufacturing industry	Electricity gas and water	Construction and public works
1968	5 289	14	18	998	-	211
1969	5 328	24	35	1 066	-	248
1970	5 533	31	25	991	-	227
1971	5 476	17	14	967	-	209
1972	5 784	11	12	1 248	-	269
1973	6 564	37	44	1 301	-	363
1974	7 342	17	22	1 786	-	276
1975	3 879	19	13	836	-	168
1976	4 082	15	15	673	-	181
1977	9 077	47	31	3 126	-	341
1978	5 435	17	33	1 062	-	57
1979	2 890	9	10	512	-	80
1980	3 837	4	13	743	-	201
1981	9 404	31	13	1 076	-	52
1982	6 678	77	17	805	1	294
1983	6 607	87	22	767	2	420
1984	10 681	97	55	1 348	-	607
1985	15 058	118	49	1 592	2	742
1986	12 422	109	59	1 474	1	829
1987	10 129	34	38	1 131	2	673
1988	13 652	68	60	1 354	-	864
1989	14 795	80	60	1 330	1	954
1990	13 071	103	33	1 049	-	836
1991	11 866	91	34	888	1	722
1992	11 869	99	21	981	2	952
1993	12 345	84	24	1 065	1	994
1994	11 442	88	12	1 450	1	1 183
1995	19 255	111	33	2 483	-	1 794
1996	10 610	54	19	1 299	-	864
1997	13 391	66	43	1 521	5	915
1998	11 951	57	25	1 342	3	841
1999	10 166	42	14	863		611
2000	12 055	62	22	874	3	694
2001	13 583	45	16	865		799
2002	14 994	66	31	1 088	4	954
2003	13 229	71	21	1 030	4	895
2004	17 221	34	22	1 177	3	1 610
2005	17 556	16	24	1 003	4	2 128

Not. Mali işler ve sigortalar, toplum hizmetleri, sosyal ve kişisel hizmetler sektörü 1985 yılından itibaren yayına girmiştir.

17.8 Number of liquidated firms by economic activity

<b>Toptan ve perakende ticaret, otel lokantalar</b> Wholesale and retail trade, hotels and restaurants	<b>Ulaştırma ve depolama</b> Transport and storage	<b>Sair iş ve hizmetler</b> Other labour and services	<b>Mali işler ve sigortalar</b> Financial institutions and insurance	<b>Toplum hizmetleri, sosyal ve kişisel hizmetler</b> Community social and personal services	Year
3 503	262	283	-	-	1968
3 346	288	321	-	-	1969
3 716	281	262	-	-	1970
3 742	166	361	-	-	1971
3 727	265	252	-	-	1972
4 080	329	410	-	-	1973
4 277	487	477	-	-	1974
2 475	186	182	-	-	1975
2 769	216	213	-	-	1976
4 867	293	372	-	-	1977
3 713	255	298	-	-	1978
1 999	151	129	-	-	1979
2 374	323	179	-	-	1980
4 970	255	3 007	-	-	1981
4 845	263	376	-	-	1982
4 735	292	282	-	-	1983
7 758	456	360	-	-	1984
11 529	557	-	416	53	1985
8 892	569	-	402	87	1986
7 440	363	-	338	110	1987
10 216	529	-	439	122	1988
11 096	435	-	683	156	1989
9 468	487	-	962	133	1990
8 728	407	-	841	154	1991
8 340	445	-	840	189	1992
8 715	430	-	920	112	1993
7 081	515	-	989	123	1994
12 309	946	1 106	416	57	1995
7 222	405	523	184	40	1996
9 431	429	659	264	58	1997
8 339	389	654	237	64	1998
7 611	335	431	221	38	1999
9 273	383	528	163	53	2000
10 316	432	747	291	72	2001
11 203	544	720	301	83	2002
9 782	376	653	313	84	2003
12 436	491	906	389	153	2004
12 437	524	865	370	185	2005

Note. Statistics related to financial institutions and insurance, community, social and personnel services have been published since 1985.



Bu bölümdeki veriler TÜİK tarafından hazırlanmıştır.

The data presented in this section are prepared by TURKSTAT .

Dış ticaret istatistikleri ithalat, bedelsiz ithalat ve ihracatı kapsamaktadır. İthalat bilgileri ülkede tüketilmek amacıyla doğrudan doğruya yapılan ithalatın tamamı ile geçici kabul, transit, aktarma veya antrepoya konulmak amacıyla gümrüklere girmiş olup da; sonradan statüsünde değişiklik yapılmak suretiyle iç piyasaya sürülen malları, ihracat bilgileri ise; ülke içinde üretilen, imal ve istihraç edilen mallardan yapılan ihracatı kapsamaktadır.

Foreign trade statistics include imports, imports with waiver, and exports. Import figures include all direct imports to the country for domestic consumption, also goods entering the customs area for temporary admission, transit, transshipment, or to be stored in a bonded warehouse and then offered to the domestic market after modification of their import status. Exports include goods produced domestically.

Dış ticaret istatistikleri açısından Türkiye'deki serbest bölgeler ve gümrüksüz satış mağazaları gümrük sınırı dışı kabul edilmekte, bu bölgelerden 3. ülkelerle yapılan dış ticaret, istatistiklere dahil edilmemektedir.

In terms of foreign trade statistics, duty-free zones and duty-free shops in Turkey are considered as beyond the customs frontier. Foreign trade with 3 rd countries from these areas are excluded from statistics.

Ayrıca; aşağıdaki işlemler de dış ticaret bilgileri içerisinde yer almamaktadır.

Some transactions are excluded below in foreign trade statistics.

- Sınır ve kıyı ticareti,
- Bavul ticareti,
- Transit ticaret,
- Mal sayılmayan, ancak beyanname düzenlenen işlemler (Nakit para, kıymetli evrak, pullar vb.)
- Geçici kabul ve geçici muaflik yoluyla bedelsiz ithal edilen eşya ve bu malların ihracatı,
- Geçici ihracat ve ithalat,
- Para tabanlı altın,
- Yabancı elçiliklerin ya da uluslararası kuruluş temsilcilerinin sınırdan geçirdikleri ya da satın aldığı mallar
- Yabancı araçların ülkemizden satın aldıkları yakıt ve kumanyalar ve Türk araçlarının yurt dışında satın aldıkları yakıt ve kumanyalar

- Border and coastal trade,
- Shuttle trade,
- Transit trade,
- Some transactions with declaration but not goods (Cash, valuable paper, stamps etc),
- Imports with waiver by temporary admission or by temporary exemption, and it's exports,
- Temporary imports and exports,
- Monetary gold,
- The goods crossed the border or purchased by foreign embassies and representatives of international organisations,
- The provisions and fuel purchased from our country by foreign carriers and the provisions and fuel purchased abroad by Turkish carriers.

#### BİLGİLERİN KAYNAĞI

#### DATA SOURCES

Dış ticaret verilerinin kaynağını, Gümrük Kanunu'na göre ihracatçı ve ithalatçı tarafından düzenlenen gümrük beyannameleri oluşturmaktadır.

Foreign trade data sources are the customs declarations presented to the customs administrations by the importers and exporters in accordance with the Custom Law.

Ham petrol, elektrik ve doğalgaz gibi bazı maddelerin ithal ve ihracat bilgileri doğrudan ithalatçı ve ihracatçı kuruluşlardan alınmaktadır.

Import data on some goods such as crude petroleum, electricity, natural gas, are obtained directly from import and export institutions.

#### DEĞER

#### VALUE

Dış ticaret istatistiklerinde değer; ithalatta CIF (Mal Bedeli-Sigorta-Navlun) ve ihracatta FOB (Mal Bedeli-Gemiye yükleninceye kadar yapılan masraflar) dur.

Foreign trade statistics show imports at CIF (Cost-Insurance-Freight) values and exports at FOB (Free on Board)

#### DIŞ TİCARET İSTATİSTİKLERİNDE KULLANILAN SINIFLAMALAR

#### CLASSIFICATION USED IN FOREIGN TRADE STATISTICS

##### a) Ülke sınıflamaları

##### a) Classification by countries

İthal edilen mallar malın üretildiği ülkelere (menşei ülke), ihracat edilen mallar ise malın tüketildiği veya bilinmiyorsa gönderildiği bilinen son ülkeye (mahreç ülkeye) göre sınıflandırılmaktadır.

Imports are classified according to the country of origin, the country in which the goods are produced. Exports are classified according to destination, that is, the country where the goods are consumed. If that is unknown, the last known country of destination is used.

##### b) Mal ve sektör sınıflamaları

##### b) Commodity and sector classifications

Bu yayında; dış ticaretimiz Türkiye'nin ihtiyaç ve şartlarına göre çeşitli uluslararası sınıflamalara göre de sunulmaktadır.

In this publication, our foreign trade is presented in according to various international classifications for Turkey's needs and conditions.

Diş ticaretin değişik sınıflamalarla verilmesinin kullanıcı açısından zorluk yaratabileceği düşünülebilir. Ancak burada amaçlanan; uluslararası kıyaslamalar yapacaklara, diş ticareti sektörlerine göre üretim ya da milli gelir serileriyle birlikte kullanacaklara da bilgi sunmaktır.

Diş ticaret analizlerinde çeşitli mal ve sektör sınıflamaları kullanılmaktadır. Bu sınıflamaların bir kısmı uluslararası kuruluşlar tarafından hazırlanarak uluslararası karşılaştırmalarda kullanılmaktadır.

Yayında kullanılan başlıca sınıflamalar aşağıda açıklanmıştır:

### 1. Standart Uluslararası Ticaret Sınıflaması (SUTS,3.Rev)

Diş ticaret istatistiklerinde kullanılmak üzere Birleşmiş Milletler tarafından hazırlanan (SUTS) bir eşya sınıflamasıdır. Genellikle uluslararası kuruluşlar diş ticaret istatistiklerini bu sınıflamaya göre yayımlamaktadır. 1, 2, 3, 4 ve 5 dijitten oluşan bir sisemdir. Türkiye'nin diş ticaret istatistiklerinde de kullanılmaktadır.

### 2. Tüm Ekonomik Faliyetlerin Uluslararası Standart Sanayi Sınıflaması (USSS, 3.Rev)

Birleşmiş Milletler İstatistik Ofisi'nin gerçekleştirdiği ISIC faaliyet sınıflaması, istatistiğin geniş çaplı analizinde ve uluslararası karşılaştırmalarda merkezi bir konuma gelmiştir. ISIC'in son revizyonu ISIC Rev.3 daha önceki uyarlamalardan farklı ise de, yapısı önemli bir değişikliğe uğramamıştır. Ayrıntı düzeyi ISIC Rev.2'den çok farklıdır. Bu ayrıntı sınıflama içerisinde hemen hemen her yerde özellikle de hizmet faaliyetleri ile ilgili bölümlerde bulunmaktadır.

### 3. Geniş Ekonomik Gurupların Sınıflaması (GEGS)

Birleşmiş Milletler İstatistik Ofisinde hazırlanan bir sınıflamadır. Mallar, Yatırım, Tüketim, Ara malları ve diğerleri olarak dört ana grupta toplanmaktadır.

Türkiye'nin diş ticaret istatistiklerinde 1989 yılından sonra kullanılmaya başlanmıştır.

## DIŞ TİCARET ENDEKSLERİ

İthalat fiyat endeksine ilişkin , 1970-1996 yıllarındaki 1987=100 bazlı endeks sayıları "İstatistik Göstergeler 1923-1998" adlı yayında yayınlanmıştır. Bu yayında ise seri devam etmediği mantığıyla tablo kaldırılmıştır. 2003 temel yıllık diş ticaret endeksleri, USSS Revize 3 sınıflamasına göre hesaplanarak yıllık verilmiştir.

It may be thought that giving different classifications can cause difficulty for users. However the main objective here is to present information to those who make international comparisons and who use foreign trade by sectors with the production series or national income series as well as to those who follow specific series in their studies for years.

Various commodity and sector classifications are used in the foreign trade analysis . Some of these classifications are prepared by international institutions in order to use international comparisons.

Main classifications used in the publication are explained below.

### 1. Foreign trade by Standart International Trade Classification (SITC Rev.3)

SITC is a commodity classification system prepared by the United Nations to be used in foreign trade statistics. Usually, international institutions publish foreign trade statistics according to this classification. This system has been made up 1, 2, 3, 4 and 5 digits. It is also used in Turkey's foreign trade statistics.

### 2. Foreign trade by International Standart Industrial Classification of All Economic Activities (ISIC Rev.3)

ISIC activity classification prepared by United Nations Statistical Office has been centralised in extensive statistical analysis and international comparisons. Although ISIC, Rev. 3, the last revision of ISIC, is different from former revisions, its structure did not change significantly. Level of detail is very different from ISIC, Rev. 2. The increase in level of detail has been observed in almost everywhere, especially in the parts related with service activities.

### 3. Foreign trade by Classification by Broad Economic Categories (BEC)

The classification has been prepared by United Nations Statistical Office. Goods are classified in 4 major groups as Investment, Consumption, Intermediate goods and others.

The classification has been using in Turkey's foreign trade statistics after 1989.

## FOREIGN TRADE INDICES

The data relating to import quantity index based on 1987=100 for the years 1970-1996 was given in the publication "Statistical Indicators 1923-1998". In this publication this table is removed since the index series have not been calculated yet. Foreign trade indices based on 2003 are given annually which is calculated according to USSS Revize 3.

## 18.1 İhracat ve ithalat

Exports and imports

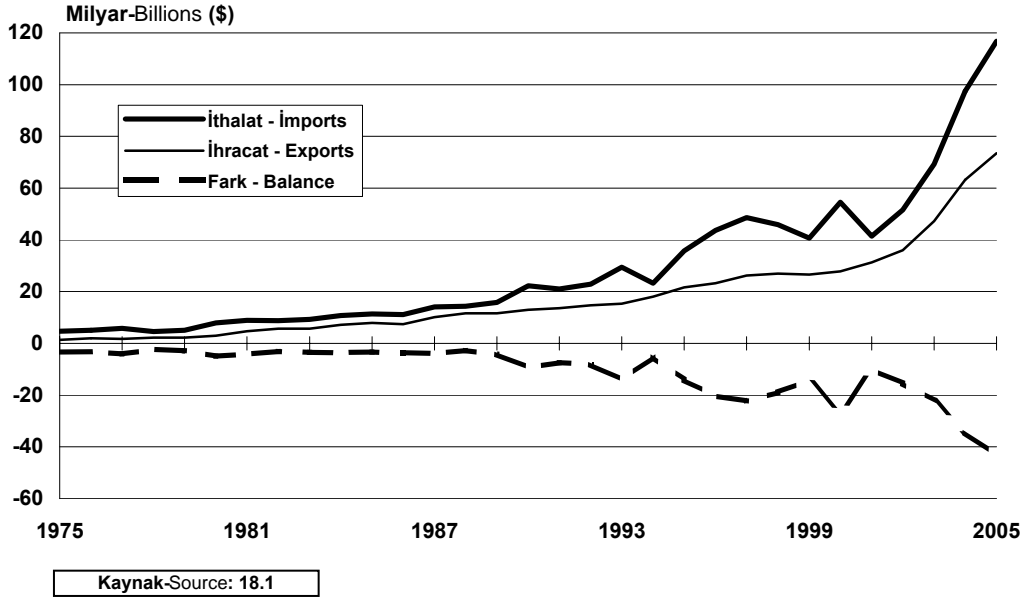

## 18.2 İhracat ve ithalatın deęişim oranları

Rate of change of exports and imports

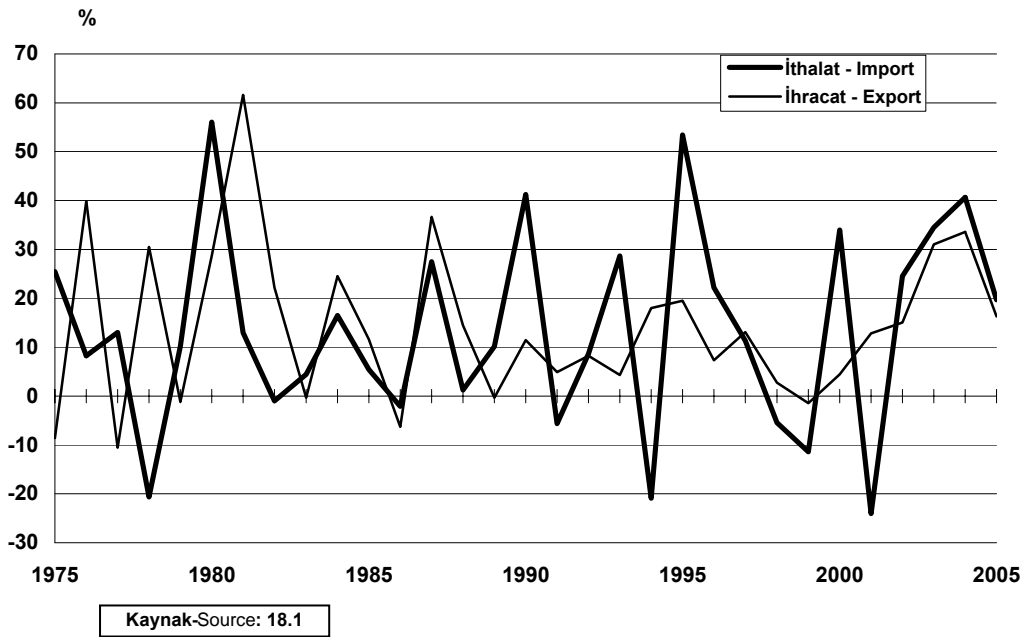

### 18.3 İhracatın ithalatı karşılama oranı Ratio of exports to imports

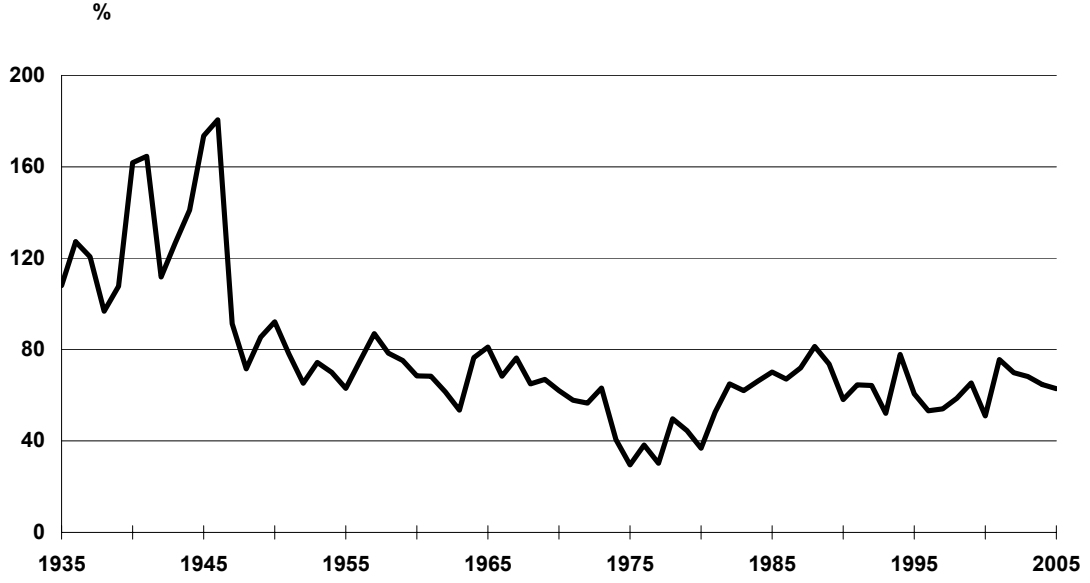

Kaynak-Source: 18.2

### 18.4 İhracat ve ithalatın GSMH içindeki payları Percentage of exports and imports in GNP

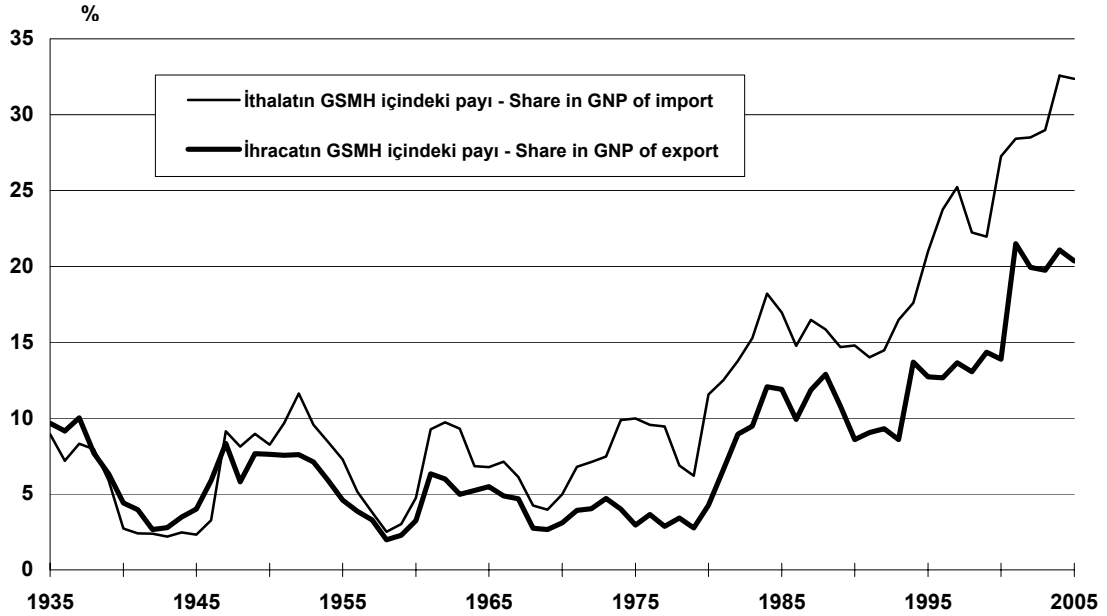

Kaynak-Source: 18.2

**18.5 Ekonomik faaliyetlere göre ihracat payları**  
Shares of export by economic activities

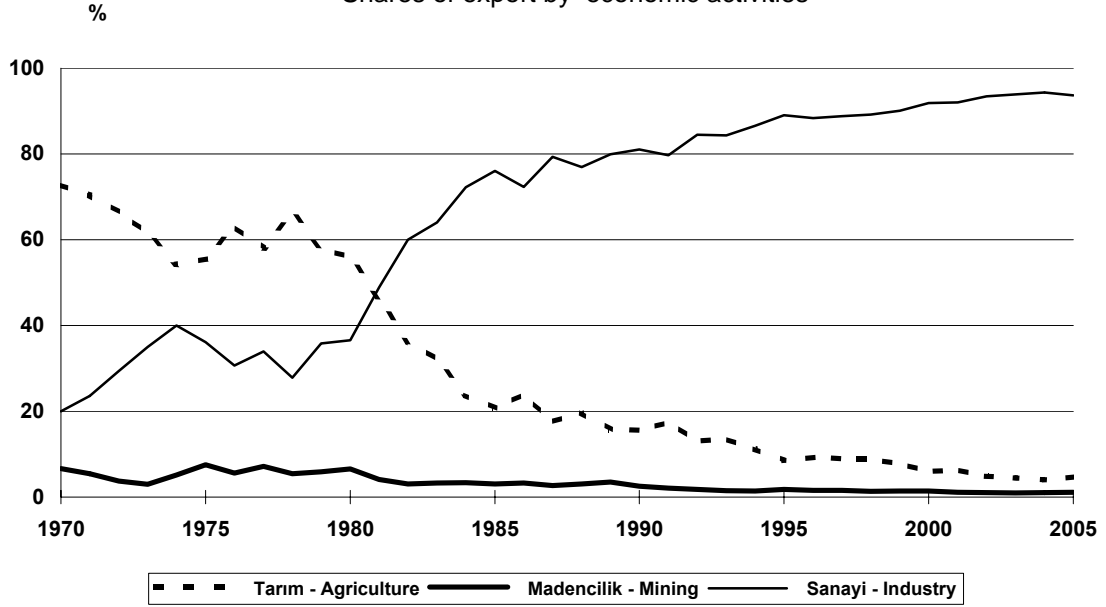

Kaynak-Source: 18.5

**18.6 Geniş ekonomik grupların sınıflamasına göre ithalat payları**  
Shares of import by classification of broad economic categories

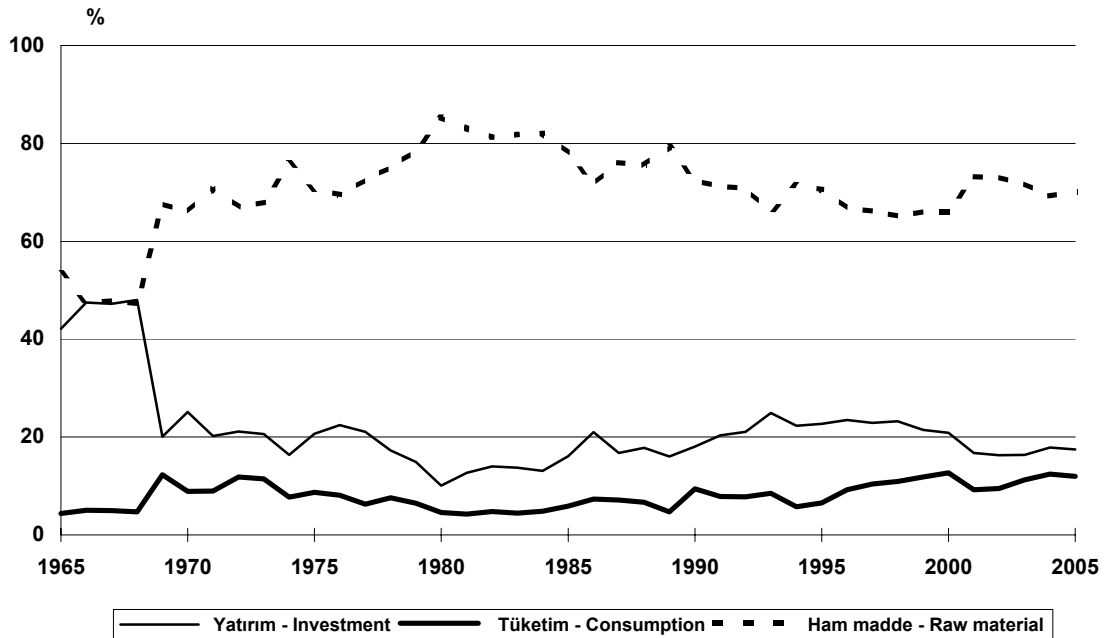

Kaynak-Source: 18.6

### 18.7 İhracat ve ithalat fiyat endeksleri Export and import price index

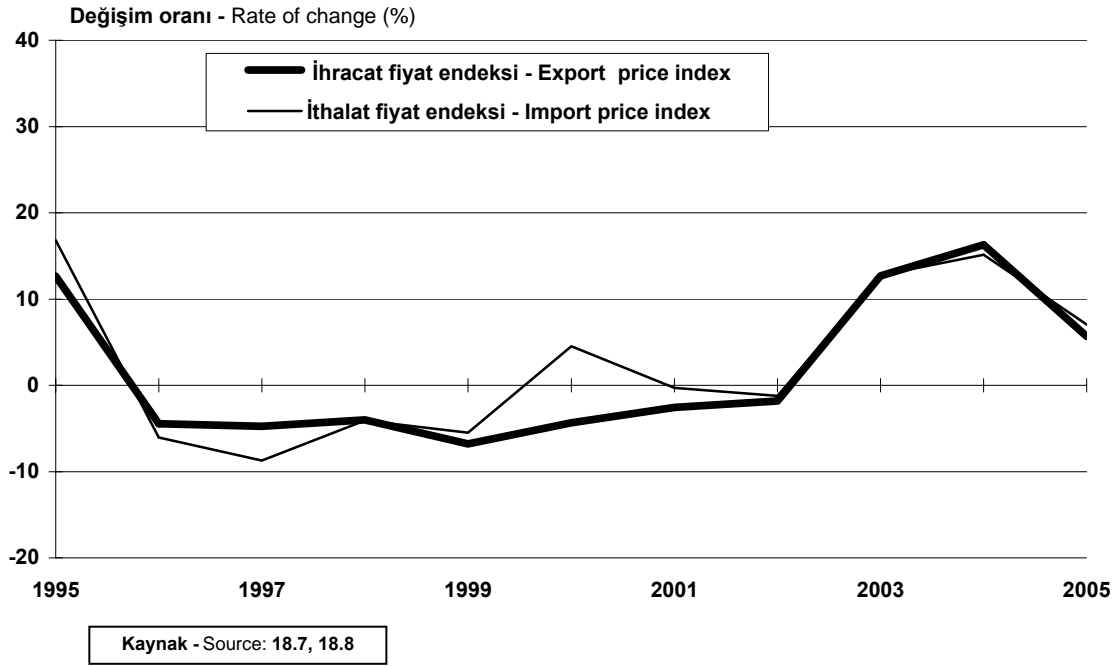

### 18.8 İhracat ve ithalat miktar endeksleri Export and import quantity index

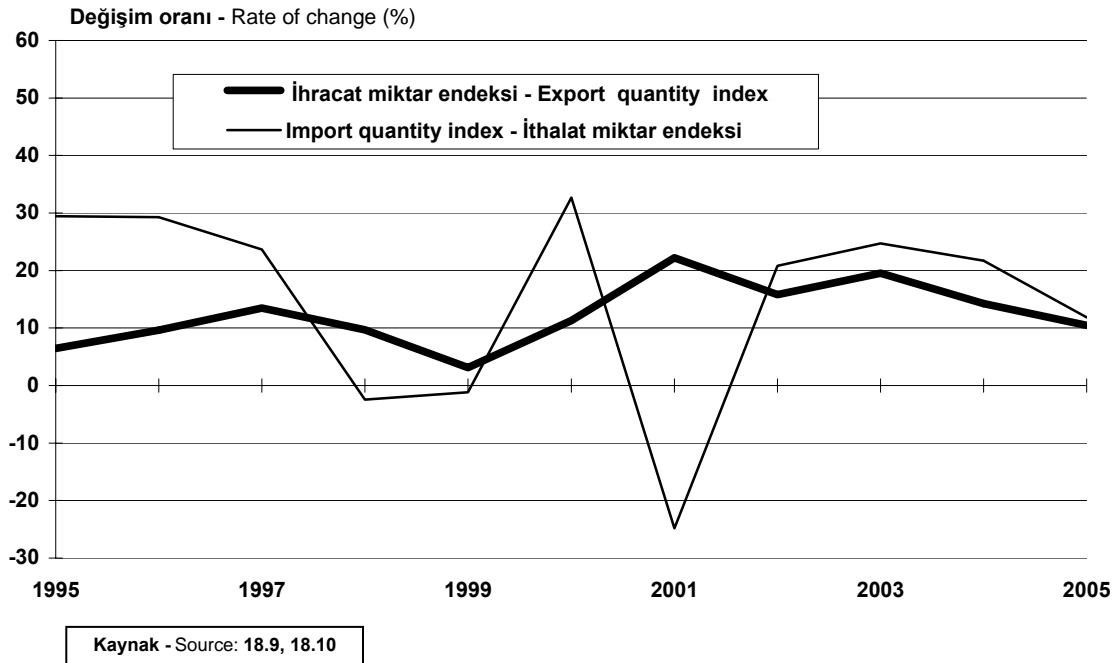

18.9 Seçilmiş ülkelere yapılan ihracatın toplam ihracat içindeki payı  
Exports share of selected countries in total exports

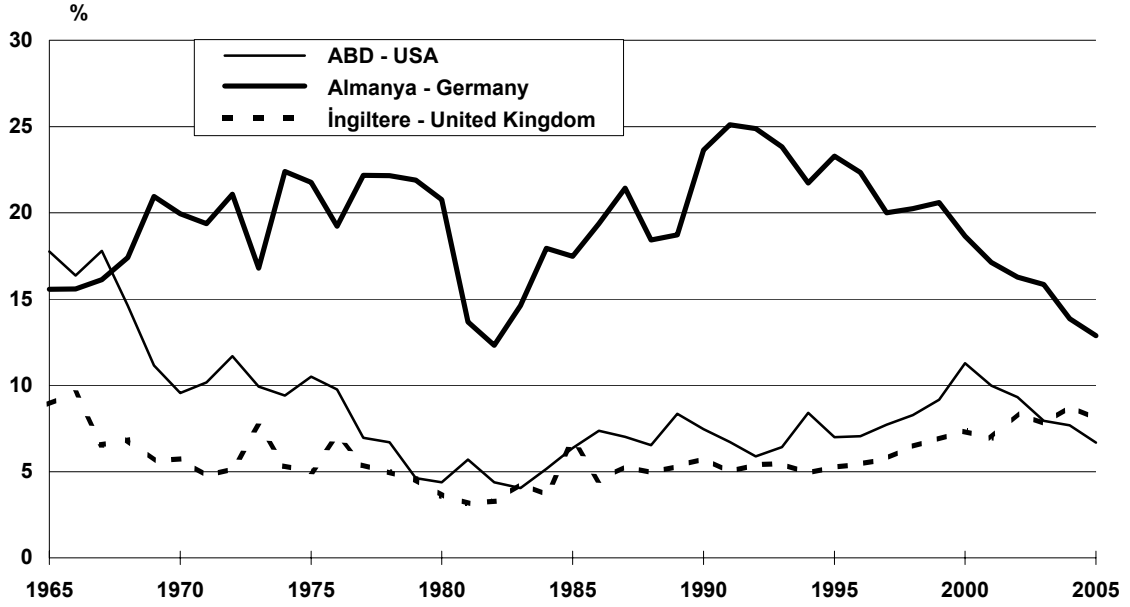

Kaynak-Source: 18.11

18.10 Seçilmiş ülkelere yapılan ihracatın toplam ihracat içindeki payı  
Exports share of selected countries in total exports

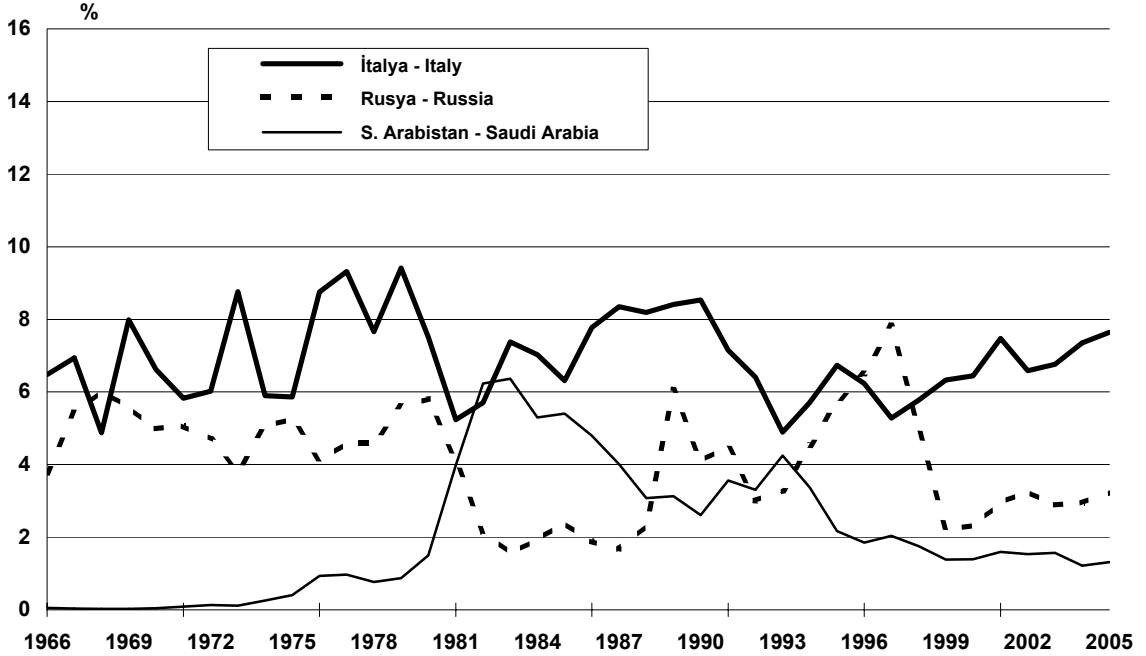

Kaynak-Source: 18.11

18.11 Seçilmiş ülkelerden yapılan ithalatın toplam ithalat içindeki payı  
Imports share of selected countries in total imports

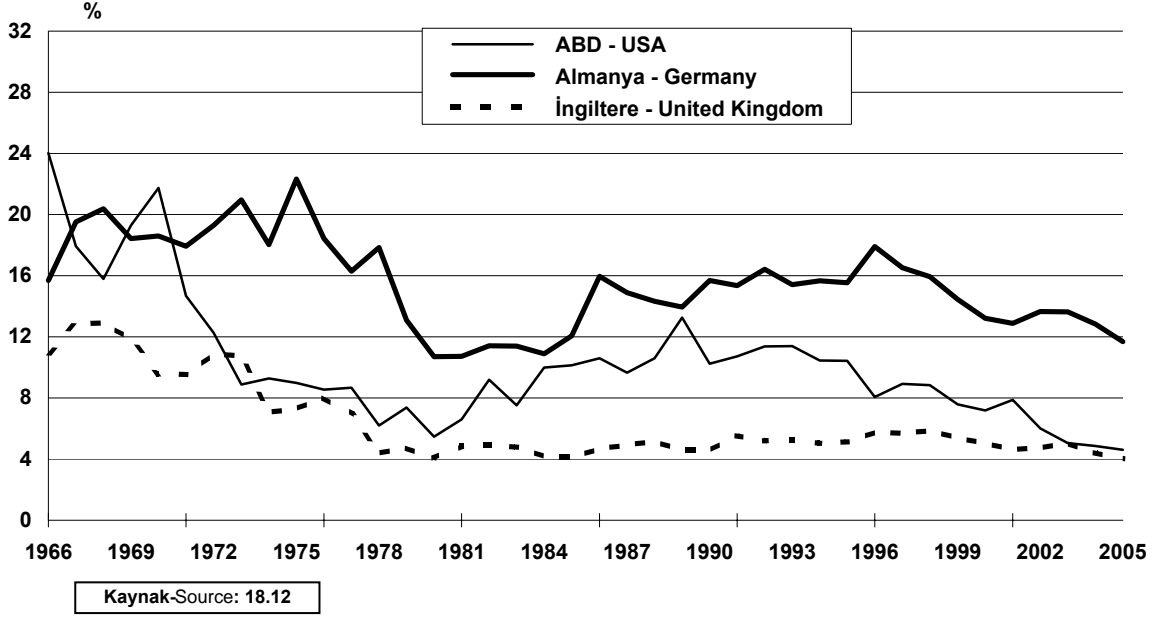

18.12 Seçilmiş ülkelerden yapılan ithalatın toplam ithalat içindeki payı  
Imports share of selected countries in total imports

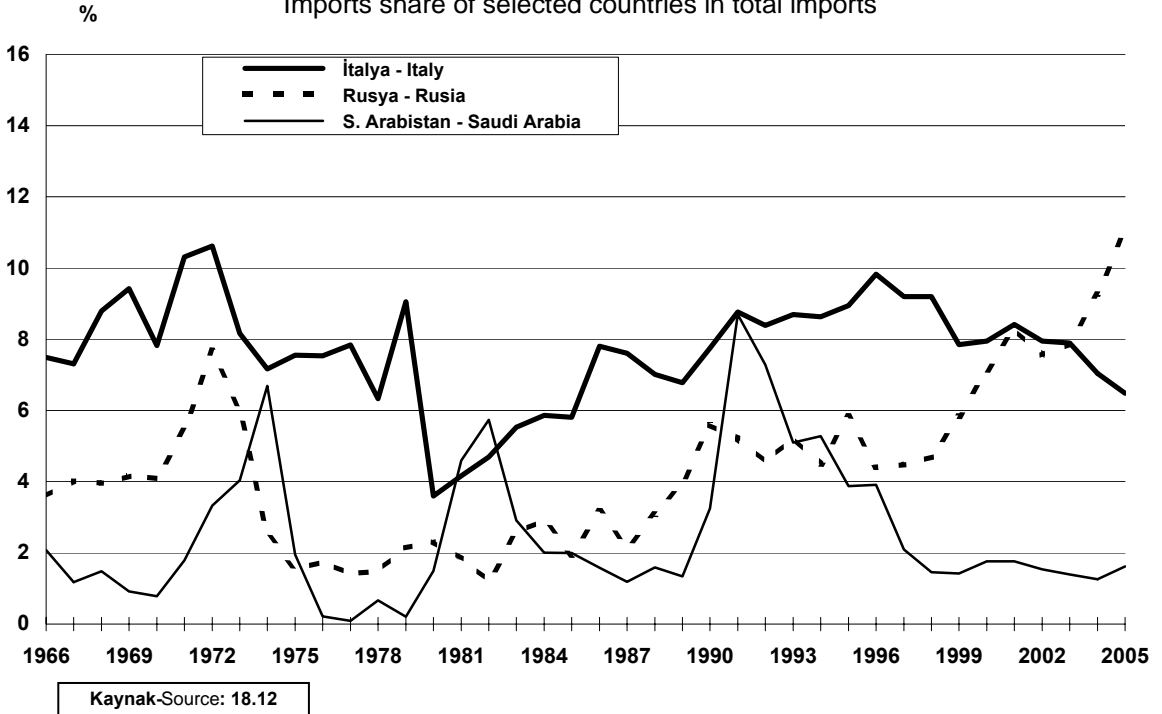



**18.13 Cari işlemler hesabı**  
Current account

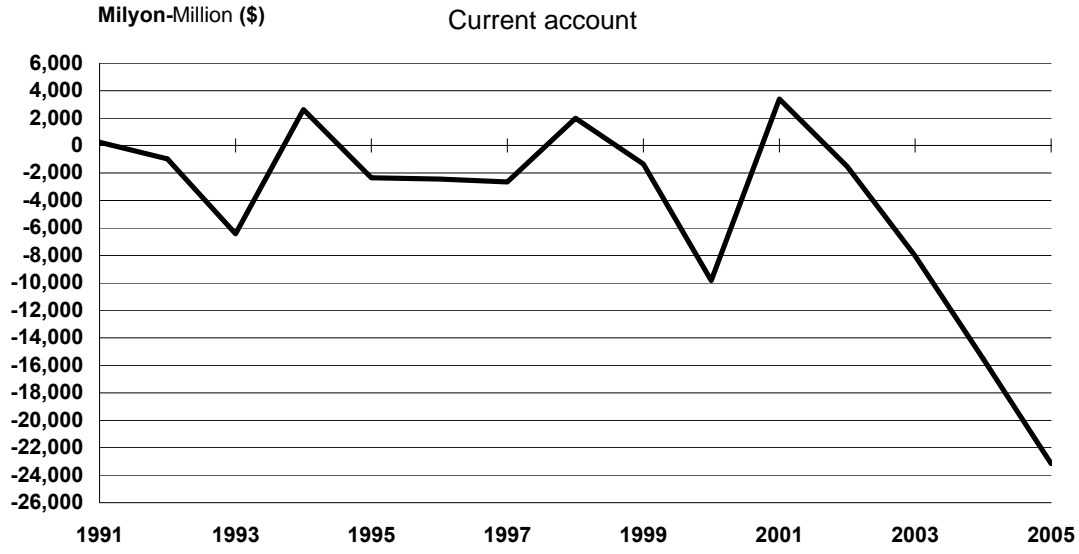

Kaynak-Source: 18.14

**18.14 Sermaye ve finans hesapları**  
Capital and financial account

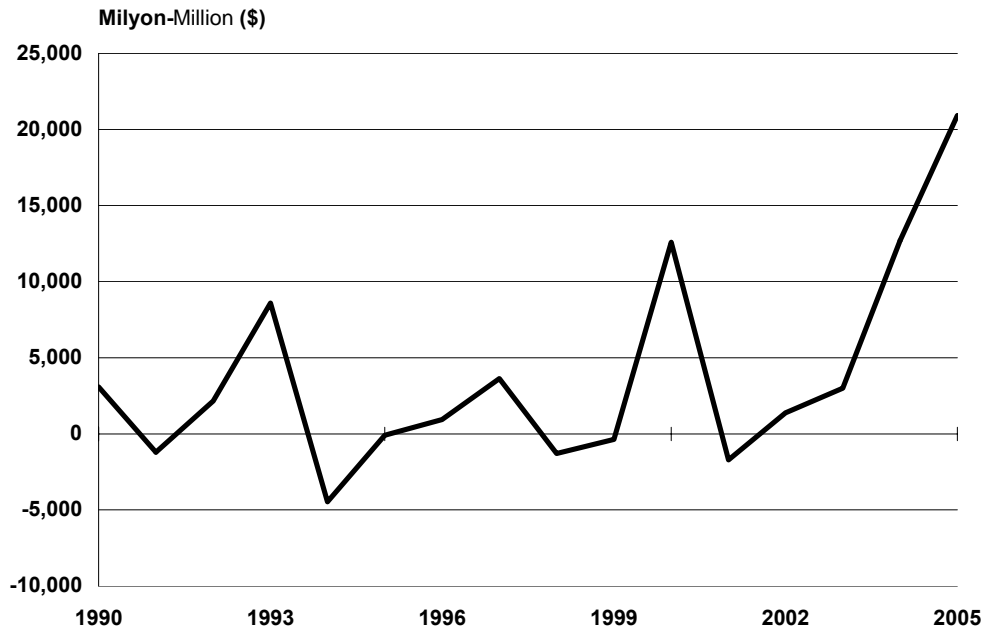

Kaynak-Source: 18.14

**18.1 İthalat ve ihracat**  
Imports and exports

Yıl Year	İthalat - Import			İhracat - Export		
	Değer Value	Değişim oranı Rate of change	Dolar kuru	Değer Value	Değişim oranı Rate of change	Dolar kuru
			Exchange rate			Exchange rate
' 000 \$	(%)	TL/\$ (1)	' 000 \$	(%)	TL/\$ (1)	
1923	86 872	-	1.67	50 790	-	1.67
1924	100 462	15.6	1.93	82 435	62.3	1.93
1925	128 953	28.4	1.87	102 700	24.6	1.87
1926	121 411	- 5.8	1.93	96 437	- 6.1	1.93
1927	107 752	- 11.3	1.96	80 749	- 16.3	1.96
1928	113 710	5.5	1.97	88 278	9.3	1.97
1929	123 558	8.7	2.07	74 827	- 15.2	2.07
1930	69 540	- 43.7	2.12	71 380	- 4.6	2.12
1931	59 935	- 13.8	2.11	60 226	- 15.6	2.11
1932	40 718	- 32.1	2.11	47 972	- 20.3	2.11
1933	45 091	10.7	1.66	58 065	21.0	1.66
1934	68 761	52.5	1.26	73 007	25.7	1.26
1935	70 635	2.7	1.26	76 232	4.4	1.26
1936	73 619	4.2	1.26	93 670	22.9	1.26
1937	90 540	23.0	1.26	109 225	16.6	1.26
1938	118 899	31.3	1.26	115 019	5.3	1.26
1939	92 498	- 22.2	1.28	99 647	- 13.4	1.28
1940	50 035	- 45.9	1.38	80 904	- 18.8	1.38
1941	55 349	10.6	1.35	91 056	12.5	1.35
1942	112 879	103.9	1.31	126 115	38.5	1.31
1943	155 340	37.6	1.31	196 734	56.0	1.31
1944	126 230	- 18.7	1.31	177 952	- 9.5	1.31
1945	96 969	- 23.2	1.30	168 264	- 5.4	1.30
1946	118 889	22.6	1.88	214 580	27.5	2.01
1947	244 644	105.8	2.80	223 301	4.1	2.80
1948	275 053	12.4	2.80	196 799	- 11.9	2.80
1949	290 220	5.5	2.80	247 825	25.9	2.80
1950	285 664	- 1.6	2.80	263 424	6.3	2.80
1951	402 086	40.8	2.80	314 082	19.2	2.80
1952	555 920	38.3	2.80	362 914	15.5	2.80
1953	532 533	- 4.2	2.80	396 061	9.1	2.80
1954	478 359	- 10.2	2.80	334 924	- 15.4	2.80
1955	497 637	4.0	2.80	313 346	- 6.4	2.80
1956	407 340	- 18.1	2.80	304 990	- 2.7	2.80
1957	397 125	- 2.5	2.80	345 217	13.2	2.80
1958	315 098	- 20.7	2.80	247 271	- 28.4	2.80
1959	469 982	49.2	2.80	353 799	43.1	2.80
1960	468 186	-0.4	4.73	320 731	- 9.3	5.37
1961	507 205	8.3	9.04	346 740	8.1	9.00
1962	619 447	22.1	9.04	381 197	9.9	9.00
1963	687 616	11.0	9.04	368 087	- 3.4	9.00

**18.1 İthalat ve ihracat (devam)**

Imports and exports (continued)

Yıl Year	İthalat - Import			İhracat - Export		
	Değer Value ' 000 \$	Değişim oranı Rate of change (%)	Dolar kuru Exchange rate TL/\$ (1)	Değer Value ' 000 \$	Değişim oranı Rate of change (%)	Dolar kuru Exchange rate TL/\$ (1)
1964	537 229	- 21.9	9.08	410 771	11.6	9.00
1965	571 953	6.5	9.08	463 738	12.9	9.00
1966	718 269	25.6	9.08	490 508	5.8	9.00
1967	684 669	- 4.7	9.08	522 334	6.5	9.00
1968	763 659	11.5	9.08	496 419	- 5.0	9.00
1969	801 236	4.9	9.08	536 834	8.1	9.00
1970	947 604	18.3	10.92	588 476	9.6	10.89
1971	1 170 841	23.6	15.14	676 602	15.0	13.43
1972	1 562 554	33.5	14.30	884 969	30.8	13.42
1973	2 086 214	33.5	14.28	1 317 083	48.8	13.69
1974	3 777 555	81.1	14.06	1 532 182	16.3	13.83
1975	4 738 558	25.4	14.56	1 401 075	- 8.6	14.33
1976	5 128 647	8.2	16.17	1 960 214	39.9	15.70
1977	5 796 278	13.0	18.09	1 753 026	- 10.6	17.88
1978	4 599 024	- 20.7	24.63	2 288 163	30.5	24.19
1979	5 069 431	10.2	35.21	2 261 157	- 1.2	33.50
1980	7 909 443	56.0	77.54	2 910 122	28.7	76.11
1981	8 933 365	12.9	112.20	4 702 934	61.6	112.85
1982	8 842 664	- 1.0	165.27	5 745 973	22.2	163.12
1983	9 235 001	4.4	230.33	5 727 833	- .3	226.78
1984	10 756 922	16.5	375.10	7 133 602	24.5	365.64
1985	11 343 375	5.5	528.48	7 958 008	11.6	521.85
1986	11 104 770	- 2.1	680.89	7 456 724	- 6.3	672.19
1987	14 157 805	27.5	872.53	10 190 047	36.7	867.94
1988	14 335 396	1.3	1 427.98	11 662 021	14.4	1 441.37
1989	15 792 143	10.2	2 142.05	11 624 692	-0.3	2 135.05
1990	22 302 126	41.2	2 637.13	12 959 288	11.5	2 626.22
1991	21 047 014	- 5.6	4 224.73	13 593 462	4.9	4 221.69
1992	22 871 055	8.7	6 979.49	14 714 629	8.2	6 925.16
1993	29 428 370	28.7	11 180.44	15 345 067	4.3	11 124.06
1994	23 270 019	-20.9	29 386.60	18 105 872	18.0	30 379.19
1995	35 709 011	53.5	46 183.13	21 637 041	19.5	46 268.96
1996	43 626 642	22.2	81 579.27	23 224 465	7.3	82 111.77
1997	48 558 721	11.3	152 796.95	26 261 072	13.1	153 817.09
1998	45 921 392	-5.4	259 103.02	26 973 952	2.7	260 701.46
1999	40 671 272	-11.4	422 535.15	26 587 225	-1.4	421 678.65
2000	54 502 821	34.0	627 987.35	27 774 906	4.5	624 581.59
2001	41 399 083	-24.0	1 221 046.69	31 334 216	12.8	1 237 311.55
2002	51 553 797	24.5	1 520 541.77	36 059 089	15.1	1 514 781.03
2003	69 339 692	34.5	1 491 566.61	47 252 836	31.0	1 489 212.26
2004	97 539 766	40.7	1 431 997.65	63 167 153	33.7	1 429 971.95
2005	116 774 151	19.7	1.35	73 476 408	16.3	1.35

(1) Kur; 1923-2004 yılları TL/\$, 2005 Yılı YTL/\$ bölümünden elde edilmektedir.

(1) Exchange rate is taken TL/\$ for 1923-2004 and TRY/\$ for 2005.

## 18.2 Dış ticaret göstergeleri

### Foreign trade indicators

Yıl Year	Dış ticaret dengesi Balance of foreign trade '000 000 \$	İhracatın ithalatı karşılama oranı Ratio of exports to imports %	Dış ticaret hacmi Volume of trade '000 000 \$	İhracatın GSMH içindeki payı Share in GNP of export %	İthalatın GSMH içindeki payı Share in GNP of import %
	1923	-36.1	58.5	137.7	8.9
1924	-18.0	82.1	182.9	11.4	13.9
1925	-26.3	79.6	231.7	11.2	14.1
1926	-25.0	79.4	217.8	9.8	12.3
1927	-27.0	74.9	188.5	9.2	12.3
1928	-25.4	77.6	202.0	10.7	13.8
1929	-48.7	60.6	198.4	7.2	11.8
1930	1.8	102.6	140.9	9.0	8.7
1931	0.3	100.5	120.2	8.6	8.5
1932	7.3	117.8	88.7	8.1	6.9
1933	13.0	128.8	103.2	8.4	6.6
1934	4.2	106.2	141.8	10.0	9.4
1935	5.6	107.9	146.9	9.7	8.9
1936	20.1	127.2	167.3	9.2	7.2
1937	18.7	120.6	199.8	10.0	8.3
1938	-3.9	96.7	233.9	7.7	7.9
1939	7.1	107.7	192.1	6.3	5.9
1940	30.9	161.7	130.9	4.4	2.7
1941	35.7	164.5	146.4	4.0	2.4
1942	13.2	111.7	239.0	2.7	2.4
1943	41.4	126.6	352.1	2.8	2.2
1944	51.7	141.0	304.2	3.5	2.5
1945	71.3	173.5	265.2	4.0	2.3
1946	95.7	180.5	333.5	5.9	3.3
1947	-21.3	91.3	467.9	8.3	9.1
1948	-78.3	71.5	471.9	5.8	8.1
1949	-42.4	85.4	538.0	7.7	9.0
1950	-22.2	92.2	549.1	7.6	8.3
1951	-88.0	78.1	716.2	7.6	9.7
1952	-193.0	65.3	918.8	7.6	11.6
1953	-136.5	74.4	928.6	7.1	9.6
1954	-143.4	70.0	813.3	5.9	8.4
1955	-184.3	63.0	811.0	4.6	7.3
1956	-102.4	74.9	712.3	3.9	5.2
1957	-51.9	86.9	742.3	3.3	3.8
1958	-67.8	78.5	562.4	2.0	2.5
1959	-116.2	75.3	823.8	2.3	3.0
1960	-147.5	68.5	788.9	3.3	4.7
1961	-160.5	68.4	853.9	6.3	9.3
1962	-238.3	61.5	1 000.6	6.0	9.7
1963	-319.5	53.5	1 055.7	5.0	9.3

**18.2 Dış ticaret göstergeleri (devam)**

Foreign trade indicators (continued)

Yıl Year	Dış ticaret dengesi Balance of foreign trade	İhracatın ithalatı karşılama oranı Ratio of exports to imports	Dış ticaret hacmi Volume of trade	İhracatın GSMH içindeki payı Share in GNP	İthalatın GSMH içindeki payı Share in GNP
	'000 000 \$	%		'000 000 \$	%
1964	- 126.5	76.5	948.0	5.2	6.8
1965	- 108.2	81.1	1 035.7	5.5	6.8
1966	- 227.8	68.3	1 208.8	4.9	7.1
1967	- 162.3	76.3	1 207.0	4.7	6.1
1968	- 267.2	65.0	1 260.1	2.8	4.2
1969	- 264.4	67.0	1 338.1	2.7	4.0
1970	- 359.1	62.1	1 536.1	3.1	5.0
1971	- 494.2	57.8	1 847.4	3.9	6.8
1972	- 677.6	56.6	2 447.5	4.0	7.1
1973	- 769.1	63.1	3 403.3	4.7	7.5
1974	- 2 245.4	40.6	5 309.7	4.0	9.9
1975	- 3 337.5	29.6	6 139.6	3.0	10.0
1976	- 3 168.4	38.2	7 088.9	3.7	9.6
1977	- 4 043.3	30.2	7 549.3	2.9	9.5
1978	- 2 310.9	49.8	6 887.2	3.4	6.9
1979	- 2 808.3	44.6	7 330.6	2.8	6.2
1980	- 4 999.3	36.8	10 819.6	4.3	11.6
1981	- 4 230.4	52.6	13 636.3	6.6	12.5
1982	- 3 096.7	65.0	14 588.6	8.9	13.8
1983	- 3 507.2	62.0	14 962.8	9.5	15.3
1984	- 3 623.3	66.3	17 890.5	12.1	18.2
1985	- 3 385.4	70.2	19 301.4	11.9	17.0
1986	- 3 648.0	67.1	18 561.5	9.9	14.8
1987	- 3 967.8	72.0	24 347.9	11.9	16.5
1988	- 2 673.4	81.4	25 997.4	12.9	15.8
1989	- 4 167.5	73.6	27 416.8	10.8	14.7
1990	- 9 342.8	58.1	35 261.4	8.6	14.8
1991	- 7 453.6	64.6	34 640.5	9.1	14.0
1992	- 8 156.4	64.3	37 585.7	9.3	14.5
1993	- 14 083.3	52.1	44 773.4	8.6	16.5
1994	- 5 164.1	77.8	41 375.9	13.7	17.6
1995	- 14 072.0	60.6	57 346.1	12.7	21.0
1996	- 20 402.2	53.2	66 851.1	12.6	23.8
1997	- 22 297.6	54.1	74 819.8	13.7	25.2
1998	- 18 947.4	58.7	72 895.3	13.1	22.2
1999	- 14 084.0	65.4	67 258.5	14.4	22.0
2000	- 26 727.9	51.0	82 277.7	13.9	27.3
2001	- 10 064.9	75.7	72 733.3	21.5	28.4
2002	- 15 494.7	69.9	87 612.9	19.9	28.5
2003	- 22 086.9	68.1	116 592.5	19.8	29.0
2004	- 34 372.6	64.8	160 706.9	21.1	32.6
2005	- 43 297.7	62.9	190 250.6	20.4	32.4

### 18.3 Standart uluslararası ticaret sınıflamasına göre ihracat

[SUTS 3.Rev.]

' 000 \$

Yıl	Genel	Canlı hayvanlar	İçkiler	Akaryakıtlar hariç	Madeni yakıtlar,	Hayvansal ve bitkisel
	toplam	ve gıda	ve tütün	yenilmeyen	yağlar	yağlar ve mumlar
	General	Food and	Beverages	Crude materials and	Mineral fuels,	Animal and vegetable
	total	live animals	and tobacco	inedibles, (except fuels)	lubricants	oils, fats and wax
1973	1 317 083	448 003	133 754	398 387	49 273	50 235
1974	1 532 182	480 205	206 104	380 262	85 974	18 574
1975	1 401 075	428 875	184 896	398 555	50 025	18 115
1976	1 960 214	564 083	253 219	649 255	35 544	3 429
1977	1 753 026	677 747	177 334	418 748	278	36 328
1978	2 288 163	973 086	227 235	567 011	3 700	9 193
1979	2 261 195	969 588	180 210	436 282	2 104	39 604
1980	2 910 122	1 235 649	237 285	603 774	59 415	6 568
1981	4 702 934	1 672 235	399 259	689 471	113 775	78 552
1982	5 745 973	1 849 706	351 397	650 524	344 736	40 375
1983	5 727 834	1 828 053	241 020	582 338	234 686	91 810
1984	7 133 604	1 919 498	221 422	628 669	412 525	45 608
1985	7 958 010	1 593 709	336 962	622 291	376 777	68 456
1986	7 456 726	1 864 003	278 182	609 672	184 533	79 788
1987	10 190 049	2 162 110	323 991	523 615	237 385	83 242
1988	11 662 024	2 483 762	278 247	788 091	334 343	86 257
1989	11 624 692	2 015 397	492 719	837 446	258 457	152 542
1990	12 959 288	2 303 964	455 424	749 948	296 346	139 033
1991	13 593 462	2 730 047	592 996	681 171	290 358	197 266
1992	14 714 629	2 762 287	356 424	503 502	233 125	215 205
1993	15 345 067	2 794 307	465 585	554 451	176 507	187 066
1994	18 105 872	3 299 868	471 175	605 264	243 839	182 069
1995	21 637 041	3 424 397	469 016	776 689	289 602	327 628
1996	23 224 465	3 559 297	742 463	832 796	275 487	231 721
1997	26 261 072	4 078 627	753 615	828 697	192 388	271 488
1998	26 973 952	3 771 436	644 535	806 773	259 086	239 298
1999	26 587 225	3 190 315	602 799	815 381	336 760	255 845
2000	27 774 906	2 890 691	528 910	789 565	329 094	100 279
2001	31 334 216	3 316 180	471 093	786 783	444 540	180 495
2002	36 059 089	3 117 721	426 112	865 162	691 466	97 870
2003	47 252 836	3 943 800	488 613	1 143 358	980 128	254 730
2004	63 167 153	5 044 325	590 940	1 461 488	1 429 137	205 450
2005	73 476 408	6 512 342	736 445	1 660 074	2 641 024	405 300

18.3 Exports by standart international trade classification

[SITC Rev.3]

' 000 \$

Kimya sanayii ve buna bađlı sanayi ürünleri Chemicals and related products, n.e.s.	Başlıca sınıflara ayrılarak işlenmiş mallar				SITC'da hiç bir yerde sınıflanmamış eşyalar Commodities not classified elsewhere in the SITC	Year
	Manufactured goods classified chiefly by materials	Makine ve ulaştırma araçları Machinery and transport equipment	Çeşitli mamul eşya Miscellaneous manufactured articles			
14 847	156 761	8 940	56 882	-	1973	
22 041	220 540	19 159	99 323	-	1974	
16 882	193 431	19 365	90 931	-	1975	
19 365	314 716	22 065	98 538	-	1976	
29 563	298 110	20 357	94 561	-	1977	
24 483	381 866	21 504	80 083	-	1978	
27 671	472 099	42 180	91 458	-	1979	
51 594	509 283	81 152	125 401	-	1980	
127 462	1 088 110	203 935	330 137	-	1981	
192 916	1 560 928	292 515	462 868	9	1982	
172 347	1 668 013	260 893	648 675	-	1983	
204 764	2 070 823	305 478	1 324 817	-	1984	
319 527	2 631 230	583 972	1 425 086	-	1985	
426 251	2 223 396	384 303	1 406 597	-	1986	
708 415	2 716 442	1 016 158	2 418 691	-	1987	
972 817	3 554 103	691 427	2 472 974	4	1988	
937 810	3 385 467	588 031	2 956 771	52	1989	
747 166	3 833 239	854 972	3 579 112	83	1990	
604 817	3 704 998	1 017 145	3 774 657	8	1991	
631 280	4 138 748	1 291 030	4 582 991	38	1992	
611 160	4 464 076	1 293 539	4 798 283	93	1993	
733 135	5 660 685	1 721 532	5 187 446	858	1994	
889 725	6 231 141	2 405 664	6 820 963	2 216	1995	
998 785	6 549 980	3 012 173	7 021 585	177	1996	
1 169 020	7 811 989	3 363 907	7 791 191	150	1997	
1 152 184	7 781 268	4 091 711	8 227 435	226	1998	
1 120 571	7 588 180	5 036 820	7 640 381	172	1999	
1 242 851	8 224 474	5 740 470	7 927 460	1 111	2000	
1 366 721	9 453 053	7 152 538	8 118 549	44 264	2001	
1 522 911	10 589 747	8 631 877	10 045 860	70 363	2002	
1 893 460	13 204 590	12 370 222	12 842 658	131 277	2003	
2 566 153	18 632 995	18 275 352	14 762 629	198 685	2004	
3 060 505	20 408 929	21 608 977	16 051 491	391 320	2005	

## 18.4 Standart uluslararası ticaret sınıflamasına göre ithalat

[SUTS 3.Rev]

' 000 \$

Yıl	Genel toplam General total	Canlı hayvanlar ve gıda maddeleri Food and live animals	İçkiler ve tütün Beverages and tobacco	Akaryakıtlar hariç yenilmeyen hammaddeler Crude materials and inedibles (except fuels)	Madeni yakıtlar, yağlar ve ilgili maddeler Mineral fuels, lubricants and related materials	Hayvansal ve bitkisel yağlar ve mumlar Animal and vegetable oils fats and wax
1973	2 086 216	46 701	801	193 238	221 182	3 798
1974	3 777 501	351 248	1 188	270 270	762 834	16 795
1975	4 738 558	227 755	1 508	241 789	811 470	116 897
1976	5 128 647	48 943	1 198	258 311	1 125 649	86 333
1977	5 796 278	55 601	1 705	381 679	1 469 208	20 299
1978	4 599 025	28 726	36	352 763	1 439 322	34 506
1979	5 069 432	16 152	202	436 478	1 761 804	73 522
1980	7 909 364	152 297	246	549 201	3 906 695	117 698
1981	8 933 374	136 655	174	597 107	3 916 132	104 882
1982	8 842 665	127 080	392	409 810	3 847 413	102 782
1983	9 235 002	62 153	2 815	565 157	3 742 196	93 081
1984	10 757 032	348 934	26 964	652 462	3 789 919	232 098
1985	11 343 376	291 470	57 649	646 987	3 779 779	215 791
1986	11 104 771	262 161	124 543	846 086	2 182 265	142 568
1987	14 157 807	369 435	186 938	1 353 678	3 159 044	147 954
1988	14 335 398	180 301	188 852	1 371 414	3 045 970	230 197
1989	15 792 143	697 483	224 994	1 605 672	3 247 088	311 522
1990	22 302 126	1 179 933	345 477	1 684 607	4 622 107	302 849
1991	21 047 014	466 929	381 432	1 627 671	3 754 193	397 169
1992	22 871 055	594 121	330 435	1 879 979	3 758 501	379 960
1993	29 428 370	838 974	336 232	2 498 496	3 963 879	408 798
1994	23 270 019	460 378	152 519	2 283 583	3 817 357	459 703
1995	35 709 011	1 481 838	173 320	3 536 077	4 620 330	638 954
1996	43 626 642	1 775 669	296 081	3 635 683	5 913 985	508 754
1997	48 558 721	1 426 377	393 124	3 926 499	6 063 002	569 851
1998	45 921 392	1 165 407	319 377	3 502 470	4 506 151	521 366
1999	40 669 272	1 074 615	308 035	2 521 715	5 375 272	436 392
2000	54 502 821	1 159 158	365 302	3 304 138	9 529 252	375 408
2001	41 399 083	735 742	296 431	2 435 055	8 339 221	321 011
2002	51 553 797	1 055 585	218 013	3 668 975	9 203 594	414 760
2003	69 339 692	1 604 012	250 248	5 160 440	11 574 886	512 099
2004	97 539 766	1 817 608	270 022	6 969 911	14 407 061	531 907
2005	116 774 151	1 615 881	298 876	7 660 514	21 254 831	744 730



## 18.4 Imports by standart international trade classification

[SITC Rev.3]

'000 \$

<b>Kimya sanayii ve buna baęlı sanayi ürünleri</b> Chemicals and related products, n.e.s.	<b>Başlıca sınıflara ayrılarak işlenmiş mallar</b> Manufactured goods classified chiefly by materials	<b>Makine ve ulaştırma araçları</b> Machinery and transport equipment	<b>Çeşitli mamul eşya</b> Miscellaneous manufactured articles	<b>SITC'da hiç bir yerde sınıflanmamış eşyalar</b> Commodities not classified elsewhere in the SITC	<b>Year</b>
293 774	485 549	773 179	67 990	3	1973
427 312	881 782	975 437	90 634	0	1974
622 338	1 109 136	1 478 066	129 599	0	1975
698 633	1 022 257	1 720 612	166 713	0	1976
766 285	1 191 776	1 747 702	162 004	19	1977
645 103	703 669	1 275 469	119 431	0	1978
737 595	642 107	1 259 915	141 657	0	1979
991 415	849 124	1 230 656	112 032	0	1980
1 183 907	1 086 526	1 735 859	172 132	0	1981
1 006 207	1 080 158	2 068 060	200 762	0	1982
1 222 201	1 185 889	2 095 374	266 136	0	1983
1 488 225	1 475 752	2 463 678	278 999	0	1984
1 491 893	1 700 453	2 864 939	294 354	62	1985
1 611 068	1 761 107	3 771 304	403 652	16	1986
2 155 241	2 547 236	3 732 429	505 815	35	1987
2 241 581	2 617 952	3 909 721	549 354	56	1988
2 328 968	2 781 101	4 100 236	492 008	3 071	1989
2 845 282	3 351 506	7 036 324	933 383	658	1990
2 870 553	3 266 969	7 172 859	1 109 156	82	1991
3 116 290	3 578 306	8 049 207	1 184 119	137	1992
3 553 966	4 987 298	11 236 012	1 604 544	171	1993
3 210 936	4 036 337	7 662 745	1 186 289	173	1994
5 341 502	6 674 995	11 492 087	1 749 793	116	1995
5 776 561	7 408 862	15 806 012	2 504 871	166	1996
6 476 121	8 145 509	18 642 100	2 915 959	178	1997
6 579 178	7 989 470	18 230 351	3 107 446	176	1998
6 286 466	6 539 283	15 378 178	2 749 299	17	1999
7 414 710	8 465 051	20 508 596	3 336 200	45 005	2000
6 243 084	6 642 758	12 700 581	2 537 177	1 148 022	2001
7 908 770	8 813 569	15 609 359	2 976 739	1 684 435	2002
10 427 505	11 623 540	21 509 599	3 796 001	2 881 362	2003
14 211 408	16 523 009	33 704 294	5 354 338	3 750 208	2004
16 438 811	19 989 659	38 028 088	6 705 895	4 036 866	2005

## 18.5 Ekonomik faaliyetlere göre ihracat

Exports by economic activities

[USSS 3.Rev - ISIC Rev.3]

Yıl Year	Toplam	Tarım	Madencilik	Sanayi	Diğerleri	Tarım	Madencilik	Sanayi	Diğerleri	
	Total	Agriculture	Mining	Industry	Other	Agriculture	Mining	Industry	Other	
	' 000 000 \$					%				
1963	368	284	11	73	0	77.2	3.0	19.8	0.0	
1964	411	312	15	84	0	75.9	3.6	20.4	0.0	
1965	464	352	21	91	0	75.9	4.5	19.6	0.0	
1966	491	379	23	88	0	77.3	4.7	17.9	0.0	
1967	522	420	21	81	0	80.5	4.0	15.5	0.0	
1968	496	406	26	64	0	81.9	5.2	12.9	0.0	
1969	537	389	31	114	3	72.4	5.9	21.2	0.6	
1970	588	428	39	118	3	72.8	6.6	20.0	0.6	
1971	677	476	37	160	4	70.4	5.5	23.6	0.5	
1972	885	588	33	260	4	66.5	3.8	29.4	0.4	
1973	1 317	809	39	461	7	61.5	3.0	35.0	0.5	
1974	1 532	831	79	613	10	54.2	5.1	40.0	0.6	
1975	1 401	778	106	507	11	55.5	7.5	36.2	0.8	
1976	1 960	1 237	110	601	12	63.1	5.6	30.7	0.6	
1977	1 753	1 017	126	595	15	58.0	7.2	33.9	0.9	
1978	2 288	1 516	124	637	12	66.2	5.4	27.8	0.5	
1979	2 261	1 308	132	809	12	57.8	5.9	35.8	0.5	
1980	2 910	1 629	191	1 065	25	56.0	6.6	36.6	0.9	
1981	4 703	2 173	193	2 297	40	46.2	4.1	48.8	0.8	
1982	5 746	2 083	174	3 449	41	36.2	3.0	60.0	0.7	
1983	5 728	1 837	188	3 666	36	32.1	3.3	64.0	0.6	
1984	7 134	1 694	239	5 151	49	23.7	3.4	72.2	0.7	
1985	7 958	1 653	242	6 049	14	20.8	3.0	76.0	0.2	
1986	7 457	1 785	243	5 393	36	23.9	3.3	72.3	0.5	
1987	10 190	1 788	272	8 085	45	17.5	2.7	79.3	0.4	
1988	11 662	2 289	359	8 970	44	19.6	3.1	76.9	0.4	
1989	11 625	1 833	411	9 288	93	15.8	3.5	79.9	0.8	
1990	12 959	2 025	326	10 504	105	15.6	2.5	81.1	0.8	
1991	13 593	2 369	285	10 830	110	17.4	2.1	79.7	0.8	
1992	14 715	1 923	267	12 429	97	13.1	1.8	84.5	0.7	
1993	15 345	2 072	233	12 945	95	13.5	1.5	84.4	0.6	
1994	18 106	2 033	263	15 674	136	11.2	1.5	86.6	0.8	
1995	21 637	1 840	391	19 260	146	8.5	1.8	89.0	0.7	
1996	23 224	2 153	369	20 526	178	9.3	1.6	88.4	0.8	
1997	26 261	2 354	404	23 313	190	9.0	1.5	88.8	0.7	
1998	26 974	2 357	364	24 065	188	8.7	1.3	89.2	0.7	
1999	26 587	2 058	385	23 958	187	7.7	1.4	90.1	0.7	
2000	27 775	1 659	400	25 518	198	6.0	1.4	91.9	0.7	
2001	31 334	1 976	349	28 826	183	6.3	1.1	92.0	0.6	
2002	36 059	1 754	387	33 702	216	4.9	1.1	93.5	0.6	
2003	47 253	2 121	469	44 378	285	4.5	1.0	93.9	0.6	
2004	63 167	2 645	649	59 579	294	4.2	1.0	94.3	0.5	
2005	73 476	3 468	810	68 813	384	4.7	1.1	93.7	0.5	

Not: 1969-2005 Yılları USSS.3 Rev'e göre dir.

Not:Data for the years 1969-2005 are according to the ISIC Rev.3.

## 18.6 Geniş ekonomik grupların sınıflamasına göre ithalat ve toplam içindeki payı

Imports by classification of broad economic categories and share in total

Yıl Year	Toplam	Yatırım	Tüketim	Ham madde	Diğerleri	Yatırım	Tüketim	Ham madde	Diğerleri	
	Total	Investment	Consumption	Raw material	Other	Investment	Consumption	Raw material	Other	
	' 000 000 \$					%				
1938	120	49	31	40	-	40.8	25.8	33.3	-	
1947	245	79	71	95	-	32.2	29.0	38.8	-	
1948	275	108	68	99	-	39.3	24.7	36.0	-	
1949	290	123	59	108	-	42.4	20.3	37.2	-	
1950	285	131	59	95	-	46.0	20.7	33.3	-	
1951	403	173	100	130	-	42.9	24.8	32.3	-	
1952	557	281	123	153	-	50.4	22.1	27.5	-	
1953	532	277	105	150	-	52.1	19.7	28.2	-	
1954	479	254	94	131	-	53.0	19.6	27.3	-	
1955	498	270	73	155	-	54.2	14.7	31.1	-	
1956	407	237	45	125	-	58.2	11.1	30.7	-	
1957	398	173	49	176	-	43.5	12.3	44.2	-	
1958	315	136	39	140	-	43.2	12.4	44.4	-	
1959	470	214	48	208	-	45.5	10.2	44.3	-	
1960	468	244	45	179	-	52.1	9.6	38.2	-	
1961	506	227	50	229	-	44.9	9.9	45.3	-	
1962	620	279	45	296	-	45.0	7.3	47.7	-	
1963	688	315	37	336	-	45.8	5.4	48.8	-	
1964	537	245	26	266	-	45.6	4.8	49.5	-	
1965	572	241	25	306	-	42.1	4.4	53.5	-	
1966	718	341	36	341	-	47.5	5.0	47.5	-	
1967	686	324	34	328	-	47.2	5.0	47.8	-	
1968	764	367	36	361	-	48.0	4.7	47.3	-	
1969	801	161	99	542	0	20.0	12.3	67.6	0.0	
1970	948	238	84	625	0	25.1	8.9	66.0	0.0	
1971	1 171	237	105	829	0	20.2	9.0	70.8	0.0	
1972	1 563	330	185	1 047	0	21.1	11.9	67.0	0.0	

**18.6 Geniş ekonomik grupların sınıflamasına göre ithalat ve toplam içindeki payı (devam)**

Imports by classification of broad economic categories and share in total (continued)

Yıl Year	Toplam	Yatırım	Tüketim	Ham madde	Diğerleri	Yatırım	Tüketim	Ham madde	Diğerleri	
	Total	Investment	Consumption	Raw material	Other	Investment	Consumption	Raw material	Other	
	' 000 000 \$					%				
1973	2 086	430	238	1 418	-	20.6	11.4	68.0	0.0	
1974	3 778	618	292	2 868	-	16.3	7.7	75.9	0.0	
1975	4 739	979	413	3 346	-	20.7	8.7	70.6	0.0	
1976	5 129	1 149	416	3 564	-	22.4	8.1	69.5	0.0	
1977	5 796	1 222	366	4 208	-	21.1	6.3	72.6	0.0	
1978	4 599	793	350	3 456	-	17.2	7.6	75.1	0.0	
1979	5 069	756	327	3 982	4	14.9	6.5	78.6	0.0	
1980	7 909	798	364	6 747	1	10.1	4.6	85.3	0.0	
1981	8 933	1 135	379	7 417	2	12.7	4.2	83.0	0.0	
1982	8 843	1 237	423	7 183	-	14.0	4.8	81.2	0.0	
1983	9 235	1 271	409	7 555	-	13.8	4.4	81.8	0.0	
1984	10 757	1 406	523	8 828	-	13.1	4.9	82.1	0.0	
1985	11 343	1 825	665	8 853	-	16.1	5.9	78.0	0.0	
1986	11 105	2 332	814	7 955	4	21.0	7.3	71.6	0.0	
1987	14 158	2 375	1 014	10 767	2	16.8	7.2	76.1	0.0	
1988	14 335	2 548	958	10 827	3	17.8	6.7	75.5	0.0	
1989	15 792	2 529	741	12 515	6	16.0	4.7	79.3	0.0	
1990	22 302	4 020	2 099	16 153	30	18.0	9.4	72.4	0.1	
1991	21 047	4 280	1 650	14 995	122	20.3	7.8	71.2	0.6	
1992	22 871	4 815	1 773	16 196	87	21.1	7.8	70.8	0.4	
1993	29 428	7 332	2 503	19 455	139	24.9	8.5	66.1	0.5	
1994	23 270	5 195	1 342	16 633	100	22.3	5.8	71.5	0.4	
1995	35 709	8 094	2 330	25 198	88	22.7	6.5	70.6	0.2	
1996	43 627	10 254	4 021	29 114	238	23.5	9.2	66.7	0.5	
1997	48 559	11 108	5 052	32 120	279	22.9	10.4	66.1	0.6	
1998	45 921	10 661	5 005	29 907	349	23.2	10.9	65.1	0.8	
1999	40 671	8 727	4 820	26 854	270	21.5	11.9	66.0	0.7	
2000	54 503	11 365	6 928	36 010	199	20.9	12.7	66.1	0.4	
2001	41 399	6 940	3 813	30 301	344	16.8	9.2	73.2	0.8	
2002	51 554	8 400	4 898	37 656	600	16.3	9.5	73.0	1.2	
2003	69 340	11 326	7 813	49 735	466	16.3	11.3	71.7	0.7	
2004	97 540	17 397	12 100	67 549	493	17.8	12.4	69.3	0.5	
2005	116 774	20 363	13 975	81 868	567	17.4	12.0	70.1	0.5	

Not: 1969-2005 Yılları GEGS'e göredir.

Not: Data for the years 1969-2005 are according to the BEC

### 18.7 İhracat fiyat endeksi (Eski seri)

Export price index (Old series)

A. TL ile hesaplanan - Calculated from TL

B. ABD doları ile hesaplanan - Calculated from US \$

1994=100

Yıl Year	Genel General		Tarım Agriculture		Maden Mining		Sanayi Industry	
	A	B	A	B	A	B	A	B
	1982	-	104.5	-	84.0	-	116.1	-
1983	-	100.0	-	78.3	-	109.7	-	108.8
1984	-	93.2	-	73.7	-	100.1	-	100.5
1985	-	88.8	-	77.1	-	105.4	-	91.5
1986	-	86.3	-	77.9	-	104.2	-	87.4
1987	-	98.8	-	80.1	-	101.8	-	106.6
1988	-	95.4	-	77.0	-	113.8	-	101.3
1989	-	95.8	-	84.5	-	118.4	-	98.7
1990	-	105.6	-	98.3	-	112.9	-	108.4
1991	-	104.6	-	97.7	-	112.0	-	106.8
1992	-	106.0	-	96.9	-	110.1	-	107.8
1993	-	103.0	-	111.6	-	101.7	-	102.5
1994	100.0	100.0	100.0	100.0	100.0	100.0	100.0	100.0
1995	174.3	112.6	155.8	99.4	168.9	107.9	178.6	115.7
1996	294.6	107.6	275.5	99.1	282.3	102.8	299.1	109.5
1997	525.2	102.5	566.3	108.4	512.3	99.1	519.9	101.9
1998	871.9	98.4	1 000.3	112.1	822.9	92.3	861.2	97.4
1999	1 298.3	91.7	1 463.3	102.4	1 253.7	87.8	1 272.9	90.2
2000	1 856.2	87.8	2 098.4	98.2	1 887.3	88.0	1 616.9	86.1
2001	3 520.2	85.5	3 567.3	89.6	3 378.1	84.6	3 350.8	84.7
2002	4 181.9	84.0	4 430.4	86.3	4 451.7	87.2	4 272.4	83.9
2003	4 666.2	92.4	4 604.4	90.2	4 374.6	85.8	4 742.4	94.1
2004	5 171.1	107.1	5 508.5	112.5	4 523.7	93.2	5 139.9	106.7

Not:Ulusal mal sektör sınıflamasına göre hesaplanmıştır.

Note: Data are calculated national goods sector classification.

### 18.7 İhracat fiyat endeksi (Yeni seri)

Export price index (New series)

A. TL ile hesaplanan - Calculated from TL

B. ABD doları ile hesaplanan - Calculated from US \$

2003=100

Yıl Year	Genel General		Tarım Agriculture		Balıkçılık Fishery		Maden Mining		Sanayi Industry	
	A	B	A	B	A	B	A	B	A	B
	1994	2.1	105.7	2.1	108.0	2.3	113.2	2.0	102.3	2.1
1995	3.6	119.1	3.2	105.7	3.9	127.5	3.4	110.0	3.7	121.2
1996	6.2	113.8	5.7	105.6	6.7	124.8	5.6	104.6	6.2	115.2
1997	11.0	108.4	12.0	117.8	10.4	102.5	10.2	100.9	10.9	107.4
1998	18.1	104.0	21.0	120.8	18.2	105.9	16.3	93.6	17.8	102.3
1999	27.1	97.0	30.8	110.5	33.4	120.4	25.0	89.4	26.6	95.5
2000	38.7	92.8	44.7	107.2	43.1	102.9	37.5	89.4	38.2	91.4
2001	73.5	90.4	78.0	96.8	62.9	77.5	69.8	85.4	73.1	89.9
2002	89.3	88.7	92.9	92.6	95.4	93.9	88.6	88.4	88.8	88.2
2003	100.0	100.0	100.0	100.0	100.0	100.0	100.0	100.0	100.0	100.0
2004	110.7	116.3	125.4	131.7	105.0	110.2	110.8	116.4	110.1	115.6
2005	110.6	122.9	151.5	168.3	92.0	102.2	115.3	128.0	109.0	121.0

Not:ISIC Rev.3 göre hesaplanmıştır.

Note: Indices have been calculated by ISIC Rev.3.

## 18.8 İthalat fiyat endeksi (Eski seri)

Import price index (Old series)

A. TL ile hesaplanan - Calculated from TL

B. ABD doları ile hesaplanan - Calculated from US \$

1994=100									
Yıl Year	Genel General		Tarım Agriculture		Maden Mining		Sanayi Industry		
	A	B	A	B	A	B	A	B	
1982	-	117.8	-	203.8	-	205.9	-	91.5	
1983	-	110.0	-	190.9	-	186.3	-	87.1	
1984	-	105.3	-	138.9	-	175.6	-	87.0	
1985	-	106.9	-	194.1	-	171.5	-	89.4	
1986	-	89.7	-	168.3	-	93.1	-	89.0	
1987	-	96.7	-	179.5	-	112.6	-	92.4	
1988	-	96.1	-	165.7	-	97.3	-	96.2	
1989	-	99.5	-	122.6	-	114.0	-	99.3	
1990	-	104.8	-	118.7	-	144.3	-	101.0	
1991	-	101.5	-	108.1	-	118.8	-	102.0	
1992	-	99.6	-	107.8	-	115.4	-	100.4	
1993	-	93.4	-	103.8	-	101.0	-	95.1	
1994	100.0	100.0	100.0	100.0	100.0	100.0	100.0	100.0	
1995	179.0	116.8	184.4	120.0	166.5	108.7	180.6	117.6	
1996	297.7	109.7	312.6	115.4	343.8	125.0	299.0	110.1	
1997	505.5	100.2	544.9	107.5	574.3	114.3	506.2	100.0	
1998	837.8	96.1	863.9	99.2	694.2	80.4	860.6	98.3	
1999	1 276.3	90.8	1 100.5	78.9	1 460.9	100.6	1 279.8	91.1	
2000	1 991.0	94.9	1 620.0	76.8	3 170.3	150.8	1 933.8	92.0	
2001	3 869.5	94.6	3 141.2	76.5	5 693.0	140.1	3 813.5	92.9	
2002	4 759.6	93.5	4 052.6	79.3	7 161.0	140.0	4 632.5	90.7	
2003	5 112.8	100.9	4 348.6	85.8	8 092.8	159.5	4 992.9	98.3	
2004	5 488.1	113.5	4 730.1	97.8	9 588.0	198.0	5 073.2	105.0	

Note: Ulusal mal sektör sınıflamasına göre hesaplanmıştır.

Note: Data are calculated national goods sector classification.

## 18.8 İthalat fiyat endeksi (Yeni seri)

Import price index (New presentation)

A. TL ile hesaplanan - Calculated from TL

B. ABD doları ile hesaplanan - Calculated from US \$

2003=100									
Yıl Year	Genel General		Tarım Agriculture		Maden Mining		Sanayi Industry		
	A	B	A	B	A	B	A	B	
1994	1.9	94.9	2.3	116.8	1.2	59.0	2.0	103.5	
1995	3.4	110.8	4.4	143.9	2.0	65.5	3.7	121.5	
1996	5.6	104.1	7.0	132.3	4.0	73.5	5.9	111.2	
1997	9.5	95.0	12.2	122.2	6.8	68.4	10.1	101.3	
1998	15.7	91.2	19.3	112.6	8.4	49.1	17.5	101.5	
1999	23.8	86.2	25.6	93.3	16.8	58.8	25.8	93.9	
2000	37.3	90.1	37.7	90.7	38.1	91.8	37.9	91.6	
2001	73.0	89.8	69.4	85.9	69.8	86.6	74.8	91.9	
2002	89.2	88.7	86.1	85.5	85.3	84.6	91.6	91.2	
2003	100.0	100.0	100.0	100.0	100.0	100.0	100.0	100.0	
2004	109.4	115.1	108.6	114.3	114.0	120.0	107.4	113.0	
2005	110.5	123.3	94.5	105.4	150.9	168.3	104.7	116.8	

Not: ISIC Rev.3'e göre hesaplanmıştır.

Note: Indices have been calculated by ISIC Rev.3

**18.9 İhracat miktar endeksi (Eski seri)**  
Export quantity index (Old presentation)

**1994=100**

Yıl	Genel	Tarım	Maden	Sanayi
Year	General	Agriculture	Mining	Industry
1982	28.3	102.6	118.1	17.7
1983	29.5	96.1	133.4	19.5
1984	37.2	99.5	186.4	26.9
1985	48.3	93.6	169.2	39.3
1986	52.7	103.3	175.9	42.8
1987	65.3	101.5	187.8	56.1
1988	74.9	122.5	221.7	63.7
1989	70.5	92.5	224.4	65.6
1990	74.4	86.2	176.6	72.0
1991	79.4	95.8	156.2	76.6
1992	81.8	86.2	135.9	81.3
1993	87.1	80.6	127.0	88.6
1994	100.0	100.0	100.0	100.0
1995	106.4	95.3	129.6	107.3
1996	116.7	113.9	127.2	116.1
1997	132.4	107.3	138.1	135.3
1998	145.2	109.5	136.1	149.5
1999	149.8	107.3	143.8	153.9
2000	166.7	86.0	161.3	176.1
2001	203.7	120.2	160.1	213.3
2002	235.9	109.7	162.9	250.7
2003	287.6	126.6	251.9	302.0
2004	331.0	116.9	256.5	364.1

Not:Ulusal mal sektör sınıflamasına göre hesaplanmıştır.

Note: Data are calculated national goods sector classification.

**18.9 İhracat miktar endeksi (Yeni seri)**  
Export quantity index (New presentation)

**2003=100**

Yıl	Genel	Tarım	Balıkçılık	Maden	Sanayi
Year	General	Agriculture	Fishery	Mining	Industry
1994	35.5	90.3	21.4	45.8	32.5
1995	37.8	86.2	19.0	60.1	35.0
1996	41.4	101.7	24.1	58.9	38.1
1997	47.0	95.1	35.2	63.8	44.3
1998	51.5	97.4	18.7	62.4	49.1
1999	53.1	95.8	35.5	66.8	50.9
2000	59.1	75.8	25.1	73.7	58.3
2001	72.3	106.4	39.6	71.7	70.7
2002	83.7	95.2	45.7	72.0	83.5
2003	100.0	100	100.0	100	100.0
2004	114.3	90.2	109.5	117.0	115.5
2005	126.2	93.0	165.5	134.5	127.8

Not:ISIC Rev.3 'e göre hesaplanmıştır

Note: Indices have been calculated by ISIC Rev.3

**18.10 İthalat miktar endeksi (Eski seri)**  
Import quantity index (Old series)

1994=100

Yıl	Genel	Tarım	Maden	Sanayi
Year	General	Agriculture	Mining	Industry
1982	42.1	12.7	62.1	40.9
1983	49.8	14.9	63.6	53.3
1984	60.6	27.5	70.6	67.3
1985	68.2	25.0	70.6	80.8
1986	76.6	34.0	77.3	91.0
1987	86.9	37.2	90.0	102.2
1988	88.1	41.3	99.8	99.1
1989	87.8	143.9	86.3	84.2
1990	100.9	158.6	91.7	99.0
1991	97.0	79.2	83.8	99.9
1992	98.6	119.3	82.4	100.2
1993	135.1	193.6	100.2	138.8
1994	100.0	100.0	100.0	100.0
1995	129.4	163.1	107.5	129.8
1996	167.4	193.3	112.2	172.3
1997	206.9	219.8	116.9	220.8
1998	201.8	204.5	118.5	213.2
1999	199.4	175.8	108.4	215.0
2000	264.6	266.2	117.1	289.1
2001	198.9	194.9	107.6	211.9
2002	240.3	215.6	124.8	257.1
2003	320.2	296.0	129.8	348.7
2004	403.6	323.6	164.4	451.7

Not:Ulusal mal sektör sınıflamasına göre hesaplanmıştır.

Note: Data are calculated national goods sector classification.

**18.10 İthalat miktar endeksi (Yeni seri)**  
Import quantity index (New series)

2003=100

Yıl	Genel	Tarım	Maden	Sanayi
Year	General	Agriculture	Mining	Industry
1994	33.4	27.7	64.5	29.8
1995	43.2	48.4	71.8	38.5
1996	55.9	58.7	78.2	51.3
1997	69.1	68.0	78.6	65.3
1998	67.3	66.6	79.9	63.4
1999	66.6	61.6	77.6	63.1
2000	88.3	88.6	85.3	84.6
2001	66.4	63.9	82.3	62.3
2002	80.2	70.5	93.4	76.3
2003	100.0	100.0	100.0	100.0
2004	121.7	93.3	101.4	127.4
2005	136.1	104.2	107.5	144.2

Not: ISIC Rev.3' e göre göre hesaplanmıştır.

Note: Indices have been calculated by ISIC Rev.3



## 18.11 Ekonomik faaliyetlere göre dış ticaret hadleri

Terms of trade by economic activities

[USSS, 3.Rev - ISIC Rev.3]

2003=100

	Amerikan Doları - US Dollars				Türk Lirası - Turkish Liras			
	Genel	Tarım ve ormancılık	Madencilik ve taşocaklığı	İmalat	Genel	Tarım ve ormancılık	Madencilik ve taşocaklığı	İmalat
	General	Agriculture and forestry	Mining and quarrying	Manufacturing	General	Agriculture and forestry	Mining and quarrying	Manufacturing
1994	111.4	92.5	173.3	102.0	111.5	91.4	172.7	102.3
1995	107.4	73.4	168.0	99.7	108.6	74.2	171.3	100.8
1996	109.3	79.8	142.4	103.6	110.3	81.6	141.6	104.7
1997	114.0	96.4	147.5	106.0	115.8	98.5	151.4	107.4
1998	114.1	107.3	190.7	100.8	115.4	108.3	195.3	101.9
1999	112.6	118.4	152.0	101.8	113.5	120.3	149.4	103.1
2000	103.0	118.1	97.4	99.8	103.9	118.6	98.4	100.7
2001	100.7	112.8	98.6	97.8	100.7	112.3	100.0	97.8
2002	100.1	108.4	104.5	96.7	100.2	107.9	103.9	96.9
2003	100.0	100.0	100.0	100.0	100.0	100.0	100.0	100.0
2004	101.0	115.2	97.0	102.3	101.2	115.5	97.2	102.5
2005	99.7	159.7	76.1	103.6	100.1	160.4	76.4	104.1

**18.12 Seçilmiş ülkelere yapılan ihracat ve toplam ihracat içindeki payı**

Exports to selected countries and share in total exports

' 000 \$

Yıl Year	Toplam ihracat Total exports	ABD		Almanya (1)		Avusturya		Bulgaristan	
		USA	%	Germany (1)	%	Austria	%	Bulgaria	%
1923	50 790	4 050	8.0	4 575	9.0	5	0.0	639	1.3
1924	82 435	8 505	10.3	10 664	12.9	1	0.0	801	1.0
1925	102 700	13 595	13.2	14 784	14.4	26	0.0	980	1.0
1926	96 437	12 286	12.7	12 195	12.6	77	0.1	804	0.8
1927	80 749	12 531	15.5	7 497	9.3	272	0.3	703	0.9
1928	88 278	14 032	15.9	11 268	12.8	711	0.8	810	0.9
1929	74 827	7 418	9.9	9 922	13.3	409	0.5	743	1.0
1930	71 380	8 392	11.8	9 350	13.1	611	0.9	367	0.5
1931	60 226	5 999	10.0	6 459	10.7	520	0.9	470	0.8
1932	47 972	5 727	11.9	6 498	13.5	738	1.5	293	0.6
1933	58 065	6 078	10.5	11 004	19.0	598	1.0	186	0.3
1934	73 007	7 497	10.3	27 262	37.3	1 188	1.6	254	0.3
1935	76 232	7 676	10.1	31 174	40.9	1 421	1.9	159	0.2
1936	93 670	10 431	11.1	47 770	51.0	1 171	1.3	256	0.3
1937	109 225	15 199	13.9	39 905	36.5	2 216	2.0	292	0.3
1938	115 019	14 100	12.3	49 365	42.9	1 357	1.2	359	0.3
1939	99 647	14 248	14.3	37 159	37.3	-	-	406	0.4
1940	80 904	11 426	14.1	7 032	8.7	-	-	657	0.8
1941	91 056	12 267	13.5	19 879	21.8	-	-	1 248	1.4
1942	126 115	21 490	17.0	31 145	24.7	-	-	1 718	1.4
1943	196 734	40 366	20.5	46 746	23.8	-	-	1 664	0.8
1944	177 952	42 571	23.9	40 466	22.7	-	-	2 271	1.3
1945	168 264	73 747	43.8	-	-	-	-	2 537	1.5
1946	214 580	46 066	21.5	3	0.0	497	0.2	2 019	0.9
1947	223 301	52 678	23.6	336	0.2	877	0.4	1 173	0.5
1948	196 799	42 725	21.7	7 536	3.8	5 140	2.6	883	0.4
1949	247 825	35 417	14.3	39 950	16.1	8 279	3.3	390	0.2
1950	263 424	44 484	16.9	55 678	21.1	10 626	4.0	958	0.4
1951	314 082	66 793	21.3	83 680	26.6	6 053	1.9	1 433	0.5
1952	362 914	57 931	16.0	85 959	23.7	7 134	2.0	1 678	0.5
1953	396 061	80 231	20.3	60 766	15.3	6 351	1.6	5 085	1.3
1954	334 924	58 204	17.4	59 777	17.8	5 826	1.7	3 124	0.9
1955	313 346	48 640	15.5	49 137	15.7	11 982	3.8	2 936	0.9
1956	304 990	59 940	19.7	50 747	16.6	7 502	2.5	1 983	0.7
1957	345 217	89 642	26.0	44 627	12.9	5 247	1.5	1 371	0.4
1958	247 271	48 130	19.5	45 251	18.3	5 501	2.2	860	0.3
1959	353 799	63 410	17.9	79 610	22.5	5 317	1.5	1 190	0.3
1960	320 731	58 544	18.3	47 540	14.8	4 848	1.5	1 606	0.5
1961	346 740	65 205	18.8	51 086	14.7	4 895	1.4	997	0.3
1962	381 197	74 897	19.6	67 415	17.7	3 416	0.9	1 378	0.4

(1) 1949-1990 yıllarında Batı Almanya olarak verilmiştir.

(1) Federal Republic of Germany data for the period of 1949-1990.

**18.12 Seçilmiş ülkelere yapılan ihracat ve toplam ihracat içindeki payı (devam)**

Exports to selected countries and share in total exports (continued)

' 000 \$

Yıl Year	Toplam ihracat Total exports	ABD		Almanya (1)		Avusturya		Bulgaristan	
		USA	%	Germany (1)	%	Austria	%	Bulgaria	%
1963	368 087	49 783	13.5	61 859	16.8	2 576	0.7	2 110	0.6
1964	410 771	72 987	17.8	62 082	15.1	3 963	1.0	2 597	0.6
1965	463 738	82 329	17.8	72 162	15.6	5 901	1.3	5 648	1.2
1966	490 508	80 240	16.4	76 453	15.6	4 675	1.0	5 533	1.1
1967	522 334	92 932	17.8	84 219	16.1	4 784	0.9	3 780	0.7
1968	496 419	72 533	14.6	86 408	17.4	6 202	1.2	5 505	1.1
1969	536 834	59 885	11.2	112 440	20.9	7 240	1.3	4 821	0.9
1970	588 476	56 235	9.6	117 376	19.9	8 511	1.4	4 810	0.8
1971	676 602	68 846	10.2	131 012	19.4	8 758	1.3	4 576	0.7
1972	884 969	103 506	11.7	186 567	21.1	11 661	1.3	5 303	0.6
1973	1 317 083	130 810	9.9	221 261	16.8	13 453	1.0	6 838	0.5
1974	1 532 182	144 196	9.4	342 988	22.4	18 885	1.2	7 658	0.5
1975	1 401 075	147 120	10.5	304 934	21.8	24 617	1.8	6 865	0.5
1976	1 960 214	191 411	9.8	376 720	19.2	27 345	1.4	6 871	0.4
1977	1 753 026	121 823	6.9	388 810	22.2	35 159	2.0	14 105	0.8
1978	2 288 163	153 150	6.7	506 672	22.1	34 772	1.5	11 358	0.5
1979	2 261 157	104 499	4.6	495 070	21.9	46 067	2.0	7 625	0.3
1980	2 910 122	127 390	4.4	603 969	20.8	53 852	1.9	12 386	0.4
1981	4 702 934	267 931	5.7	643 245	13.7	95 694	2.0	9 906	0.2
1982	5 745 973	251 598	4.4	707 449	12.3	98 336	1.7	17 116	0.3
1983	5 727 833	231 720	4.0	837 766	14.6	88 778	1.5	20 272	0.4
1984	7 133 602	368 169	5.2	1 279 699	17.9	126 833	1.8	24 123	0.3
1985	7 958 008	505 992	6.4	1 390 989	17.5	122 501	1.5	7 700	0.1
1986	7 456 724	549 333	7.4	1 443 985	19.4	111 217	1.5	14 882	0.2
1987	10 190 047	714 087	7.0	2 183 644	21.4	188 522	1.9	14 488	0.1
1988	11 662 021	760 661	6.5	2 148 978	18.4	179 655	1.5	28 121	0.2
1989	11 624 692	970 961	8.4	2 175 425	18.7	131 297	1.1	26 723	0.2
1990	12 959 288	967 622	7.5	3 063 574	23.6	178 470	1.4	10 366	0.1
1991	13 593 462	912 870	6.7	3 412 921	25.1	212 998	1.6	76 069	0.6
1992	14 714 629	865 026	5.9	3 660 428	24.9	229 038	1.6	72 233	0.5
1993	15 345 067	986 138	6.4	3 654 177	23.8	226 606	1.5	86 217	0.6
1994	18 105 872	1 520 068	8.4	3 934 285	21.7	248 973	1.4	133 663	0.7
1995	21 637 041	1 513 831	7.0	5 036 174	23.3	275 293	1.3	183 176	0.8
1996	23 224 465	1 639 301	7.1	5 186 833	22.3	290 520	1.3	156 906	0.7
1997	26 261 072	2 027 132	7.7	5 253 479	20.0	300 169	1.1	175 887	0.7
1998	26 973 952	2 233 347	8.3	5 460 333	20.2	304 012	1.1	213 316	0.8
1999	26 587 225	2 436 658	9.2	5 474 589	20.6	312 240	1.2	233 595	0.9
2000	27 774 906	3 135 162	11.3	5 179 844	18.6	292 930	1.1	252 934	0.9
2001	31 334 216	3 125 770	10.0	5 366 945	17.1	341 346	1.1	299 415	1.0
2002	36 059 089	3 356 126	9.3	5 868 813	16.3	367 295	1.0	380 332	1.1
2003	47 252 836	3 751 552	7.9	7 484 931	15.8	473 167	1.0	621 685	1.3
2004	63 167 153	4 860 041	7.7	8 745 282	13.8	561 041	0.9	894 326	1.4
2005	73 476 408	4 910 715	6.7	9 455 050	12.9	659 097	0.9	1 179 313	1.6

(1) 1949-1990 yıllarında Batı Almanya olarak verilmiştir.

(1) Federal Republic of Germany data for the period of 1949-1990.

**18.12 Seçilmiş ülkelere yapılan ihracat ve toplam ihracat içindeki payı (devam)**

Exports to selected countries and share in total exports (continued)

' 000 \$

Yıl Year	Çin China		Fransa France		Hollanda Netherlands		İngiltere United Kingdom		İran Iran	
		%		%		%		%		%
1923	-	-	6 302	12.4	3 993	7.9	9 454	18.6	35	0.1
1924	-	-	9 748	11.8	4 851	5.9	12 081	14.7	113	0.1
1925	-	-	12 830	12.5	3 258	3.2	9 181	8.9	115	0.1
1926	-	-	11 714	12.1	2 274	2.4	11 023	11.4	103	0.1
1927	-	-	8 635	10.7	1 580	2.0	8 583	10.6	74	0.1
1928	3	-	9 387	10.6	1 700	1.9	8 934	10.1	59	0.1
1929	4	0.0	9 458	12.6	1 945	2.6	7 207	9.6	37	0.0
1930	0	0.0	8 699	12.2	2 171	3.0	6 373	8.9	34	0.0
1931	2	0.0	5 752	9.6	2 371	3.9	5 134	8.5	26	0.0
1932	0	0.0	3 703	7.7	2 023	4.2	4 719	9.8	10	0.0
1933	2	0.0	3 733	6.4	1 414	2.4	5 189	8.9	8	0.0
1934	1	0.0	2 225	3.0	1 454	2.0	4 177	5.7	7	0.0
1935	1	0.0	2 418	3.2	1 575	2.1	4 129	5.4	13	0.0
1936	-	-	3 046	3.3	1 048	1.1	5 057	5.4	15	0.0
1937	1	0.0	4 167	3.8	1 323	1.2	7 733	7.1	26	0.0
1938	-	-	3 776	3.3	1 714	1.5	3 922	3.4	24	0.0
1939	-	-	4 404	4.4	1 936	1.9	5 712	5.7	8	0.0
1940	-	-	4 801	5.9	117	0.1	8 385	10.4	11	0.0
1941	-	-	760	0.8	284	0.3	14 781	16.2	37	0.0
1942	-	-	406	0.3	676	0.5	19 286	15.3	0	0.0
1943	-	-	1 369	0.7	54	0.0	21 312	10.8	1	0.0
1944	-	-	42	0.0	16	0.0	39 334	22.1	25	0.0
1945	-	-	2 291	1.4	1 545	0.9	25 065	14.9	-	-
1946	-	-	9 609	4.5	2 729	1.3	33 949	15.8	21	0.0
1947	4	0.0	10 057	4.5	1 886	0.8	36 617	16.4	65	0.0
1948	-	-	11 238	5.7	3 663	1.9	28 968	14.7	13	0.0
1949	-	-	12 934	5.2	8 410	3.4	30 573	12.3	5	0.0
1950	69	0.0	11 363	4.3	7 320	2.8	36 940	14.0	19	0.0
1951	-	-	20 613	6.6	5 339	1.7	26 181	8.3	60	0.0
1952	83	0.0	52 127	14.4	4 204	1.2	23 837	6.6	21	0.0
1953	-	-	18 031	4.6	7 820	2.0	27 399	6.9	9	0.0
1954	-	-	10 005	3.0	3 265	1.0	23 242	6.9	15	0.0
1955	-	-	22 198	7.1	4 316	1.4	23 252	7.4	10	0.0
1956	11	0.0	16 183	5.3	2 706	0.9	23 295	7.6	-	-
1957	-	-	23 428	6.8	5 095	1.5	31 786	9.2	1 114	0.3
1958	-	-	18 816	7.6	3 078	1.2	16 373	6.6	11	0.0
1959	-	-	16 513	4.7	6 789	1.9	34 049	9.6	2	0.0
1960	1	0.0	16 324	5.1	5 971	1.9	30 986	9.7	3 607	1.1
1961	1	0.0	23 857	6.9	5 808	1.7	29 743	8.6	5 093	1.5
1962	-	-	14 042	3.7	7 275	1.9	35 806	9.4	11	0.0

**18.12 Seçilmiş ülkelere yapılan ihracat ve toplam ihracat içindeki payı (devam)**

Exports to selected countries and share in total exports (continued)

' 000 \$

Yıl	Çin		Fransa		Hollanda		İngiltere		İran	
Year	China	%	France	%	Netherlands	%	United Kingdom	%	Iran	%
1963	-	-	16 105	4.4	7 559	2.1	47 104	12.8	14	0.0
1964	-	-	24 940	6.1	7 155	1.7	44 576	10.9	4 995	1.2
1965	2 270	0.5	19 974	4.3	11 215	2.4	41 302	8.9	1 622	0.3
1966	-	-	24 586	5.0	12 098	2.5	46 768	9.5	49	0.0
1967	617	0.1	28 921	5.5	11 189	2.1	34 241	6.6	248	0.0
1968	1 046	0.2	21 809	4.4	15 317	3.1	33 939	6.8	7 296	1.5
1969	85	0.0	27 675	5.2	16 366	3.0	30 286	5.6	4 795	0.9
1970	882	0.1	39 466	6.7	21 268	3.6	33 740	5.7	5 246	0.9
1971	2 279	0.3	48 870	7.2	24 440	3.6	32 183	4.8	4 132	0.6
1972	18 753	2.1	50 829	5.7	27 437	3.1	45 659	5.2	12 043	1.4
1973	30 595	2.3	72 717	5.5	41 045	3.1	100 550	7.6	11 968	0.9
1974	16 674	1.1	66 601	4.3	52 438	3.4	81 604	5.3	15 066	1.0
1975	1 575	0.1	61 936	4.4	50 831	3.6	70 078	5.0	37 102	2.6
1976	2 318	0.1	108 351	5.5	63 742	3.3	137 600	7.0	33 552	1.7
1977	5 567	0.3	94 118	5.4	57 484	3.3	94 303	5.4	48 563	2.8
1978	15 011	0.7	127 383	5.6	76 871	3.4	113 734	5.0	44 733	2.0
1979	9 361	0.4	137 294	6.1	75 378	3.3	103 035	4.6	11 815	0.5
1980	2 019	0.1	163 897	5.6	84 380	2.9	104 533	3.6	84 821	2.9
1981	17 460	0.4	215 721	4.6	95 963	2.0	147 961	3.1	233 693	5.0
1982	17 471	0.3	194 826	3.4	104 750	1.8	189 029	3.3	791 065	13.8
1983	17 230	0.3	180 450	3.2	140 850	2.5	247 039	4.3	1087 717	19.0
1984	40 055	0.6	200 610	2.8	181 102	2.5	261 045	3.7	751 062	10.5
1985	33 661	0.4	215 281	2.7	213 317	2.7	538 724	6.8	1078 852	13.6
1986	119 364	1.6	298 680	4.0	222 380	3.0	334 213	4.5	564 359	7.6
1987	102 770	1.0	499 603	4.9	280 240	2.8	541 407	5.3	439 699	4.3
1988	215 674	1.8	498 571	4.3	351 054	3.0	576 142	4.9	545 601	4.7
1989	68 375	0.6	594 795	5.1	406 867	3.5	615 923	5.3	561 033	4.8
1990	37 185	0.3	736 799	5.7	435 355	3.4	744 786	5.7	495 483	3.8
1991	20 431	0.2	688 657	5.1	474 866	3.5	676 045	5.0	486 903	3.6
1992	146 717	1.0	808 881	5.5	499 785	3.4	796 311	5.4	455 286	3.1
1993	511 919	3.3	771 205	5.0	517 022	3.4	835 075	5.4	289 547	1.9
1994	354 841	2.0	851 187	4.7	621 037	3.4	888 890	4.9	249 816	1.4
1995	66 961	0.3	1 033 072	4.8	736 770	3.4	1 135 657	5.2	268 434	1.2
1996	65 115	0.3	1 053 178	4.5	769 735	3.3	1 260 724	5.4	297 521	1.3
1997	44 375	0.2	1 162 803	4.4	779 169	3.0	1 511 299	5.8	307 007	1.2
1998	38 447	0.1	1 304 738	4.8	888 601	3.3	1 739 619	6.4	194 696	0.7
1999	36 649	0.1	1 569 848	5.9	932 302	3.5	1 829 400	6.9	157 815	0.6
2000	96 010	0.3	1 656 968	6.0	874 182	3.1	2 036 826	7.3	235 785	0.8
2001	199 373	0.6	1 895 290	6.0	892 416	2.8	2 174 892	6.9	360 536	1.2
2002	268 229	0.7	2 134 575	5.9	1 055 637	2.9	3 024 942	8.4	333 962	0.9
2003	504 626	1.1	2 826 141	6.0	1 525 929	3.2	3 670 093	7.8	533 786	1.1
2004	391 585	0.6	3 668 418	5.8	2 138 004	3.4	5 544 303	8.8	813 031	1.3
2005	549 764	0.7	3 805 760	5.2	2 469 582	3.4	5 917 163	8.1	912 940	1.2

## 18.12 Seçilmiş ülkelere yapılan ihracat ve toplam ihracat içindeki payı (devam)

Exports to selected countries and share in total exports (continued)

' 000 \$

Yıl Year	İspanya Spain		İsviçre Switzerland		İtalya Italy		Japonya Japan		Libya Libya		Mısır Egypt	
		%		%		%		%		%		%
1923	1	0.0	-	-	9 120	18.0	-	-	-	-	1 485	2.9
1924	12	0.0	23	0.0	18 101	22.0	31	0.0	-	-	2 507	3.0
1925	9	0.0	20	0.0	26 831	26.1	-	-	-	-	3 185	3.1
1926	28	0.0	53	0.1	26 771	27.8	115	0.1	-	-	3 851	4.0
1927	40	0.0	55	0.1	18 871	23.4	64	0.1	-	-	2 453	3.0
1928	186	0.2	127	0.1	16 083	18.2	56	0.1	-	-	3 986	4.5
1929	58	0.1	35	0.0	16 316	21.8	16	0.0	-	-	3 794	5.1
1930	435	0.6	37	0.1	15 087	21.1	3	0.0	-	-	2 878	4.0
1931	1 100	1.8	69	0.1	14 552	24.2	20	0.0	-	-	2 139	3.6
1932	1 813	3.8	102	0.2	7 747	16.1	130	0.3	-	-	1 431	3.0
1933	2 538	4.4	55	0.1	7 830	13.5	881	1.5	-	-	1 934	3.3
1934	919	1.3	596	0.8	8 166	11.2	950	1.3	-	-	1 610	2.2
1935	498	0.7	649	0.9	7 549	9.9	461	0.6	-	-	1 544	2.0
1936	822	0.9	916	1.0	3 455	3.7	1 171	1.3	-	-	835	0.9
1937	2	0.0	1 712	1.6	5 752	5.3	606	0.6	-	-	1 147	1.1
1938	2	0.0	1 295	1.1	11 556	10.0	700	0.6	-	-	1 001	0.9
1939	6	0.0	1 504	1.5	9 976	10.0	176	0.2	-	-	1 214	1.2
1940	370	0.5	3 673	4.5	13 032	16.1	55	0.1	-	-	1 113	1.4
1941	33	0.0	7 515	8.3	2 111	2.3	15	0.0	-	-	2 741	3.0
1942	137	0.1	4 422	3.5	3 878	3.1	-	-	-	-	6 704	5.3
1943	378	0.2	11 198	5.7	3 624	1.8	-	-	-	-	20 535	10.4
1944	1	0.0	10 022	5.6	69	0.0	-	-	-	-	16 195	9.1
1945	1 315	0.8	13 541	8.0	100	0.1	-	-	-	-	19 600	11.6
1946	4 957	2.3	13 288	6.2	5 390	2.5	-	-	-	-	15 242	7.1
1947	1 147	0.5	8 725	3.9	23 643	10.6	-	-	-	-	10 920	4.9
1948	186	0.1	6 584	3.3	12 632	6.4	74	0.0	-	-	12 568	6.4
1949	616	0.2	5 110	2.1	4 020	1.6	172	0.1	-	-	11 254	4.5
1950	1 741	0.7	2 879	1.1	14 500	5.5	2 089	0.8	-	-	5 766	2.2
1951	649	0.2	3 432	1.1	13 087	4.2	2 900	0.9	-	-	8 032	2.6
1952	957	0.3	4 229	1.2	25 651	7.1	380	0.1	-	-	5 384	1.5
1953	15 753	4.0	4 218	1.1	52 261	13.2	7 048	1.8	2	0.0	7 039	1.8
1954	13 185	3.9	8 487	2.5	20 797	6.2	2 622	0.8	291	0.1	3 593	1.1
1955	4 127	1.3	4 494	1.4	25 345	8.1	1 072	0.3	317	0.1	1 812	0.6
1956	2 286	0.7	6 827	2.2	30 655	10.1	966	0.3	44	0.0	2 764	0.9
1957	1 904	0.6	10 152	2.9	31 161	9.0	1 657	0.5	535	0.2	3 237	0.9
1958	1 606	0.6	3 971	1.6	14 462	5.8	229	0.1	226	0.1	963	0.4
1959	2 585	0.7	7 405	2.1	29 412	8.3	2 382	0.7	386	0.1	1 571	0.4
1960	8 129	2.5	9 500	3.0	27 663	8.6	2 436	0.8	812	0.3	1 481	0.5
1961	4 934	1.4	15 459	4.5	34 190	9.9	2 110	0.6	897	0.3	2 270	0.7
1962	6 659	1.7	18 707	4.9	51 510	13.5	1 669	0.4	95	0.0	1 061	0.3

**18.12 Seçilmiş ülkelere yapılan ihracat ve toplam ihracat içindeki payı (devam)**

Exports to selected countries and share in total exports (continued)

' 000 \$

Yıl Year	İspanya Spain		İsviçre Switzerland		İtalya Italy		Japonya Japan		Libya Libya		Mısır Egypt	
		%		%		%		%		%		%
1963	6 434	1.7	21 103	5.7	43 409	11.8	3 033	0.8	804	0.2	892	0.2
1964	8 292	2.0	23 507	5.7	28 745	7.0	1 787	0.4	767	0.2	787	0.2
1965	4 863	1.0	14 169	3.1	30 454	6.6	5 162	1.1	279	0.1	1 473	0.3
1966	11 180	2.3	19 651	4.0	31 784	6.5	8 164	1.7	263	0.1	1 309	0.3
1967	7 857	1.5	27 088	5.2	36 234	6.9	26 549	5.1	291	0.1	1 421	0.3
1968	9 645	1.9	26 768	5.4	24 194	4.9	16 506	3.3	815	0.2	1 604	0.3
1969	3 616	0.7	28 465	5.3	42 897	8.0	12 606	2.3	2 874	0.5	2 626	0.5
1970	3 885	0.7	44 154	7.5	38 968	6.6	19 612	3.3	2 325	0.4	3 774	0.6
1971	6 292	0.9	64 819	9.6	39 412	5.8	10 475	1.5	2 879	0.4	3 521	0.5
1972	4 427	0.5	76 024	8.6	53 266	6.0	15 092	1.7	5 443	0.6	2 215	0.3
1973	8 807	0.7	115 829	8.8	115 448	8.8	16 575	1.3	9 160	0.7	2 023	0.2
1974	19 406	1.3	94 226	6.1	90 332	5.9	18 109	1.2	9 755	0.6	5 592	0.4
1975	18 394	1.3	95 790	6.8	82 120	5.9	28 666	2.0	27 390	2.0	6 359	0.5
1976	25 934	1.3	179 613	9.2	171 511	8.7	35 999	1.8	9 765	0.5	15 646	0.8
1977	14 925	0.9	108 769	6.2	163 286	9.3	36 506	2.1	13 556	0.8	15 466	0.9
1978	13 140	0.6	113 430	5.0	175 240	7.7	36 037	1.6	49 752	2.2	18 865	0.8
1979	17 761	0.8	113 743	5.0	212 970	9.4	22 382	1.0	43 264	1.9	49 847	2.2
1980	28 497	1.0	125 385	4.3	218 448	7.5	36 688	1.3	60 320	2.1	20 305	0.7
1981	40 145	0.9	263 731	5.6	246 096	5.2	35 316	0.8	441 547	9.4	72 147	1.5
1982	22 896	0.4	323 858	5.6	327 493	5.7	43 214	0.8	234 598	4.1	145 030	2.5
1983	40 501	0.7	286 472	5.0	422 688	7.4	36 862	0.6	185 322	3.2	70 197	1.2
1984	27 411	0.4	358 248	5.0	501 160	7.0	36 662	0.5	142 031	2.0	140 777	2.0
1985	56 431	0.7	128 374	1.6	502 216	6.3	42 608	0.5	58 833	0.7	140 988	1.8
1986	59 898	0.8	162 278	2.2	579 841	7.8	98 962	1.3	135 760	1.8	145 170	1.9
1987	70 185	0.7	355 834	3.5	850 614	8.3	156 042	1.5	140 657	1.4	138 772	1.4
1988	107 488	0.9	264 843	2.3	954 748	8.2	209 392	1.8	218 142	1.9	184 600	1.6
1989	131 489	1.1	173 158	1.5	978 078	8.4	233 133	2.0	226 885	2.0	139 834	1.2
1990	199 102	1.5	292 788	2.3	1 106 319	8.5	239 234	1.8	220 541	1.7	160 104	1.2
1991	237 983	1.8	246 327	1.8	971 581	7.1	226 043	1.7	237 467	1.7	168 528	1.2
1992	298 450	2.0	222 771	1.5	942 713	6.4	162 408	1.1	246 502	1.7	173 499	1.2
1993	195 422	1.3	215 891	1.4	750 298	4.9	158 384	1.0	246 269	1.6	191 416	1.2
1994	231 899	1.3	238 900	1.3	1 033 619	5.7	186 501	1.0	179 427	1.0	194 520	1.1
1995	354 470	1.6	237 979	1.1	1 457 002	6.7	180 264	0.8	238 315	1.1	246 114	1.1
1996	363 334	1.6	275 717	1.2	1 446 662	6.2	167 690	0.7	243 891	1.1	316 263	1.4
1997	439 248	1.7	318 218	1.2	1 387 225	5.3	143 823	0.5	186 714	0.7	304 460	1.2
1998	513 231	1.9	244 200	0.9	1 557 137	5.8	112 748	0.4	95 195	0.4	474 229	1.8
1999	763 304	2.9	268 334	1.0	1 682 556	6.3	121 754	0.5	139 621	0.5	467 413	1.8
2000	713 530	2.6	238 684	0.9	1 789 307	6.4	149 489	0.5	95 547	0.3	375 707	1.4
2001	950 362	3.0	242 614	0.8	2 342 186	7.5	124 065	0.4	67 473	0.2	421 469	1.3
2002	1 125 072	3.1	289 085	0.8	2 375 692	6.6	129 980	0.4	165 112	0.5	326 389	0.9
2003	1 789 497	3.8	352 971	0.7	3 193 242	6.8	156 288	0.3	254 741	0.5	345 779	0.7
2004	2 619 784	4.1	445 983	0.7	4 648 475	7.4	190 117	0.3	337 204	0.5	473 145	0.7
2005	3 010 857	4.1	661 535	0.9	5 616 755	7.6	234 227	0.3	384 167	0.5	687 299	0.9

**18.12 Seçilmiş ülkelere yapılan ihracat ve toplam ihracat içindeki payı (devam)**

Exports to selected countries and share in total exports (continued)

' 000 \$

Yıl Year	Polonya Poland		Romanya Romania		Rusya (2) Russia (2)		Suriye Syria		S. Arabistan Saudi Arabia		Yunanistan Greece	
		%		%		%		%		%		%
1923	1	0.0	437	0.9	1 040	2.0	3 628	7.1	-	-	1 729	3.4
1924	-	-	1 029	1.2	1 041	1.3	4 796	5.8	-	-	4 317	5.2
1925	7	0.0	722	0.7	2 611	2.5	6 311	6.1	-	-	4 573	4.5
1926	1	0.0	536	0.6	2 712	2.8	3 982	4.1	-	-	4 346	4.5
1927	4	0.0	685	0.8	3 175	3.9	4 000	5.0	-	-	5 036	6.2
1928	10	0.0	790	0.9	3 283	3.7	3 314	3.8	-	-	5 893	6.7
1929	471	0.6	849	1.1	2 614	3.5	3 163	4.2	-	-	5 054	6.8
1930	198	0.3	575	0.8	3 611	5.1	2 514	3.5	-	-	5 354	7.5
1931	35	0.1	513	0.9	2 218	3.7	2 195	3.6	-	-	4 760	7.9
1932	57	0.1	386	0.8	2 575	5.4	1 897	4.0	-	-	2 406	5.0
1933	73	0.1	560	1.0	2 687	4.6	2 766	4.8	-	-	1 970	3.4
1934	59	0.1	427	0.6	2 886	4.0	2 329	3.2	-	-	2 700	3.7
1935	183	0.2	236	0.3	3 300	4.3	1 305	1.7	-	-	1 698	2.2
1936	736	0.8	414	0.4	3 154	3.4	1 302	1.4	-	-	1 612	1.7
1937	1 789	1.6	811	0.7	5 152	4.7	1 786	1.6	-	-	1 553	1.4
1938	1 748	1.5	2 613	2.3	4 079	3.5	930	0.8	-	-	2 263	2.0
1939	1 301	1.3	1 400	1.4	3 112	3.1	1 258	1.3	-	-	1 256	1.3
1940	-	-	8 702	10.8	551	0.7	527	0.7	-	-	3 199	4.0
1941	-	-	6 082	6.7	592	0.7	852	0.9	-	-	2 885	3.2
1942	-	-	752	0.6	96	0.1	897	0.7	-	-	5 990	4.7
1943	-	-	2 926	1.5	1	0.0	2 584	1.3	-	-	782	0.4
1944	-	-	968	0.5	2 170	1.2	2 859	1.6	-	-	840	0.5
1945	-	-	500	0.3	-	-	1 846	1.1	-	-	6 825	4.1
1946	-	-	860	0.4	74	0.0	3 894	1.8	-	-	18 283	8.5
1947	-	-	1 739	0.8	-	-	2 316	1.0	-	-	9 726	4.4
1948	976	0.5	1 244	0.6	156	0.1	3 627	1.8	-	-	10 606	5.4
1949	4 259	1.7	1 134	0.5	256	0.1	3 303	1.3	-	-	18 711	7.6
1950	2 424	0.9	339	0.1	425	0.2	6 654	2.5	-	-	9 225	3.5
1951	1 756	0.6	446	0.1	2 052	0.7	7 206	2.3	-	-	7 559	2.4
1952	1 090	0.3	672	0.2	2 369	0.7	6 899	1.9	52	0.0	5 297	1.5
1953	2 371	0.6	310	0.1	2 388	0.6	2 482	0.6	125	0.0	9 178	2.3
1954	14 927	4.5	6 229	1.9	5 178	1.5	1 166	0.3	13	0.0	2 125	0.6
1955	13 958	4.5	4 238	1.4	5 248	1.7	1 354	0.4	11	0.0	2 345	0.7
1956	9 450	3.1	2 718	0.9	6 562	2.2	1 766	0.6	8	0.0	3 063	1.0
1957	11 079	3.2	1 638	0.5	5 504	1.6	743	0.2	126	0.0	1 910	0.6
1958	6 998	2.8	1 511	0.6	11 343	4.6	969	0.4	44	0.0	1 085	0.4
1959	7 450	2.1	541	0.2	4 804	1.4	4 363	1.2	3	0.0	3 092	0.9
1960	3 594	1.1	1 089	0.3	4 886	1.5	1 214	0.4	224	0.1	1 665	0.5
1961	3 911	1.1	1 874	0.5	4 473	1.3	1 072	0.3	191	0.1	1 227	0.4
1962	4 646	1.2	693	0.2	5 465	1.4	2 272	0.6	37	0.0	3 861	1.0



**18.12 Seçilmiş ülkelere yapılan ihracat ve toplam ihracat içindeki payı (devam)**

Exports to selected countries and share in total exports (continued)

' 000 \$

Yıl	Polonya		Romanya		Rusya (2)		Suriye		S. Arabistan		Yunanistan	
Year	Poland	%	Romania	%	Russia (2)	%	Syria	%	Saudi Arabia	%	Greece	%
1963	7 307	2.0	807	0.2	7 086	1.9	2 777	0.8	143	0.0	3 358	0.9
1964	5 555	1.4	1 795	0.4	9 040	2.2	2 544	0.6	84	0.0	3 837	0.9
1965	9 187	2.0	2 705	0.6	18 851	4.1	2 444	0.5	288	0.1	6 223	1.3
1966	6 921	1.4	3 431	0.7	18 474	3.8	2 502	0.5	273	0.1	5 733	1.2
1967	10 035	1.9	5 373	1.0	28 412	5.4	1 555	0.3	206	0.0	2 447	0.5
1968	7 786	1.6	9 147	1.8	29 868	6.0	1 247	0.3	131	0.0	3 653	0.7
1969	8 438	1.6	8 504	1.6	29 968	5.6	2 066	0.4	149	0.0	7 279	1.4
1970	8 028	1.4	3 951	0.7	29 378	5.0	1 769	0.3	269	0.0	4 041	0.7
1971	9 814	1.5	4 053	0.6	34 246	5.1	5 446	0.8	579	0.1	5 903	0.9
1972	4 717	0.5	8 799	1.0	41 602	4.7	10 451	1.2	1 146	0.1	10 989	1.2
1973	6 380	0.5	9 598	0.7	50 389	3.8	23 498	1.8	1 458	0.1	19 525	1.5
1974	9 864	0.6	5 981	0.4	77 462	5.1	29 717	1.9	3 947	0.3	19 842	1.3
1975	10 541	0.8	6 631	0.5	73 641	5.3	25 121	1.8	5 651	0.4	520	0.0
1976	15 693	0.8	30 624	1.6	80 991	4.1	32 261	1.6	18 291	0.9	1 797	0.1
1977	15 349	0.9	25 650	1.5	80 407	4.6	29 227	1.7	17 073	1.0	1 572	0.1
1978	42 552	1.9	74 151	3.2	105 235	4.6	58 513	2.6	17 504	0.8	4 884	0.2
1979	41 862	1.9	37 783	1.7	126 733	5.6	54 875	2.4	19 718	0.9	4 662	0.2
1980	94 115	3.2	70 953	2.4	168 963	5.8	102 924	3.5	43 567	1.5	8 873	0.3
1981	33 264	0.7	57 348	1.2	193 688	4.1	129 412	2.8	187 428	4.0	47 378	1.0
1982	41 162	0.7	59 196	1.0	124 034	2.2	63 155	1.1	357 888	6.2	129 877	2.3
1983	42 152	0.7	58 703	1.0	88 706	1.5	58 901	1.0	364 707	6.4	57 620	1.0
1984	17 234	0.2	57 478	0.8	138 508	1.9	61 663	0.9	378 037	5.3	93 686	1.3
1985	34 420	0.4	46 988	0.6	190 050	2.4	55 803	0.7	430 123	5.4	76 221	1.0
1986	40 997	0.5	39 856	0.5	140 583	1.9	62 129	0.8	357 630	4.8	75 603	1.0
1987	25 658	0.3	48 686	0.5	169 496	1.7	60 614	0.6	408 400	4.0	58 853	0.6
1988	77 644	0.7	76 006	0.7	271 408	2.3	142 980	1.2	359 178	3.1	95 805	0.8
1989	71 417	0.6	52 776	0.5	704 772	6.1	176 743	1.5	364 033	3.1	124 943	1.1
1990	103 428	0.8	83 165	0.6	531 139	4.1	194 494	1.5	338 427	2.6	139 387	1.1
1991	141 341	1.0	105 109	0.8	610 607	4.5	264 207	1.9	484 524	3.6	143 681	1.1
1992	186 304	1.3	173 073	1.2	441 886	3.0	216 187	1.5	485 942	3.3	145 705	1.0
1993	234 799	1.5	151 653	1.0	504 665	3.3	238 832	1.6	652 365	4.3	118 129	0.8
1994	249 452	1.4	175 342	1.0	820 250	4.5	253 887	1.4	609 395	3.4	168 854	0.9
1995	272 431	1.3	301 960	1.4	1238 225	5.7	272 162	1.3	470 019	2.2	209 952	1.0
1996	253 266	1.1	314 112	1.4	1510 005	6.5	307 778	1.3	430 711	1.9	236 473	1.0
1997	255 260	1.0	358 783	1.4	2056 547	7.8	268 753	1.0	534 997	2.0	298 237	1.1
1998	290 850	1.1	468 178	1.7	1348 002	5.0	309 044	1.1	473 868	1.8	370 039	1.4
1999	219 624	0.8	268 185	1.0	588 664	2.2	232 210	0.9	367 184	1.4	406 794	1.5
2000	174 596	0.6	325 818	1.2	643 903	2.3	184 267	0.7	386 554	1.4	437 725	1.6
2001	241 234	0.8	392 028	1.3	924 107	2.9	281 141	0.9	500 642	1.6	476 095	1.5
2002	342 647	1.0	566 497	1.6	1 172 039	3.3	266 772	0.7	554 643	1.5	590 382	1.6
2003	486 046	1.0	873 347	1.8	1 367 591	2.9	410 755	0.9	741 475	1.6	920 401	1.9
2004	697 677	1.1	1 235 485	2.0	1 859 187	2.9	394 783	0.6	768 519	1.2	1 171 203	1.9
2005	830 483	1.1	1 785 409	2.4	2 377 050	3.2	551 627	0.8	962 156	1.3	1 126 678	1.5

**18.13 Seçilmiş ülkelerden yapılan ithalat ve toplam ithalat içindeki payı**

Imports from selected countries and share in total imports

' 000 \$

Yıl Year	Toplam ithalat Total imports	ABD		Almanya (1)		Avusturya		Brezilya	
		USA	%	Germany (1)	%	Austria	%	Brazil	%
1923	86 872	6 636	7.6	5 533	6.4	771	0.9	-	-
1924	100 462	5 904	5.9	9 918	9.9	1 081	1.1	-	-
1925	128 953	10 462	8.1	14 652	11.4	1 976	1.5	-	-
1926	121 411	4 224	3.5	16 730	13.8	2 483	2.0	-	-
1927	107 752	4 161	3.9	15 294	14.2	3 110	2.9	-	-
1928	113 710	5 180	4.6	16 120	14.2	2 714	2.4	1 308	1.2
1929	123 558	8 268	6.7	18 885	15.3	2 726	2.2	2 248	1.8
1930	69 540	2 872	4.1	12 904	18.6	1 558	2.2	1 091	1.6
1931	59 935	1 948	3.3	12 799	21.4	1 348	2.2	569	0.9
1932	40 718	1 073	2.6	9 463	23.2	791	1.9	594	1.5
1933	45 091	1 415	3.1	11 502	25.5	871	1.9	840	1.9
1934	68 761	2 976	4.3	23 252	33.8	1 693	2.5	1 439	2.1
1935	70 635	4 916	7.0	28 237	40.0	2 317	3.3	1 138	1.6
1936	73 619	7 155	9.7	33 210	45.1	2 065	2.8	1 279	1.7
1937	90 540	13 690	15.1	38 100	42.1	1 462	1.6	1 588	1.8
1938	118 899	12 443	10.5	55 873	47.0	613	0.5	1 422	1.2
1939	92 498	9 140	9.9	47 045	50.9	-	-	1 316	1.4
1940	50 035	5 406	10.8	5 868	11.7	-	-	924	1.8
1941	55 349	2 964	5.4	6 614	11.9	-	-	526	1.0
1942	112 879	5 480	4.9	31 348	27.8	-	-	335	0.3
1943	155 340	3 739	2.4	58 627	37.7	-	-	798	0.5
1944	126 230	5 850	4.6	38 438	30.5	-	-	5	0.0
1945	96 969	17 049	17.6	596	0.6	-	-	509	0.5
1946	118 889	37 104	31.2	41	0.0	234	0.2	1 710	1.4
1947	244 644	81 540	33.3	65	0.0	723	0.3	4 094	1.7
1948	275 053	63 936	23.2	1 987	0.7	4 144	1.5	3 724	1.4
1949	290 220	58 691	20.2	11 350	3.9	10 447	3.6	4 244	1.5
1950	285 664	70 068	24.5	50 232	17.6	6 570	2.3	5 496	1.9
1951	402 086	48 361	12.0	94 908	23.6	5 416	1.3	7 865	2.0
1952	555 920	46 822	8.4	138 792	25.0	12 558	2.3	8 105	1.5
1953	532 533	60 391	11.3	111 096	20.9	12 420	2.3	8 272	1.6
1954	478 359	71 916	15.0	82 899	17.3	8 619	1.8	10 103	2.1
1955	497 637	111 297	22.4	87 403	17.6	7 101	1.4	9 694	1.9
1956	407 340	85 806	21.1	96 056	23.6	6 617	1.6	3 694	0.9
1957	397 125	121 787	30.7	54 003	13.6	4 128	1.0	793	0.2
1958	315 098	87 834	27.9	48 904	15.5	4 840	1.5	22	0.0
1959	469 982	123 544	26.3	83 796	17.8	15 500	3.3	686	0.1
1960	468 186	120 609	25.8	98 132	21.0	9 783	2.1	655	0.1
1961	507 205	139 473	27.5	84 709	16.7	7 891	1.6	1 430	0.3
1962	619 447	180 436	29.1	105 902	17.1	10 549	1.7	601	0.1

(1) 1949-1990 yıllarında Batı Almanya olarak verilmiştir.

(1) Federal Republic of Germany data for the period of 1949-1990.

**18.13 Seçilmiş ülkelerden yapılan ithalat ve toplam ithalat içindeki payı (devam)**  
Imports from selected countries and share in total imports (continued)

' 000 \$

Yıl Year	Toplam ithalat Total imports	ABD USA		Almanya (1) Germany (1)		Avusturya Austria		Brezilya Brazil	
			%		%		%		%
1963	687 616	210 689	30.6	103 980	15.1	8 163	1.2	450	0.1
1964	537 229	154 556	28.8	80 213	14.9	9 880	1.8	346	0.1
1965	571 953	160 639	28.1	83 844	14.7	10 719	1.9	1 136	0.2
1966	718 269	172 597	24.0	112 695	15.7	10 780	1.5	2 156	0.3
1967	684 669	122 732	17.9	133 656	19.5	9 978	1.5	278	0.0
1968	763 659	120 618	15.8	155 659	20.4	11 781	1.5	1 053	0.1
1969	801 236	154 526	19.3	147 609	18.4	10 468	1.3	1 147	0.1
1970	947 604	206 045	21.7	176 277	18.6	10 116	1.1	2 566	0.3
1971	1 170 841	171 974	14.7	209 865	17.9	15 530	1.3	2 994	0.3
1972	1 562 554	191 819	12.3	301 423	19.3	17 636	1.1	9 300	0.6
1973	2 086 214	185 443	8.9	437 308	21.0	26 717	1.3	13 915	0.7
1974	3 777 555	350 363	9.3	680 930	18.0	55 302	1.5	24 351	0.6
1975	4 738 558	425 748	9.0	1 057 712	22.3	60 155	1.3	19 746	0.4
1976	5 128 647	437 879	8.5	945 589	18.4	60 987	1.2	46 939	0.9
1977	5 796 278	502 780	8.7	944 870	16.3	75 407	1.3	59 959	1.0
1978	4 599 024	285 332	6.2	820 854	17.8	79 262	1.7	44 664	1.0
1979	5 069 431	374 087	7.4	663 103	13.1	116 952	2.3	20 131	0.4
1980	7 909 443	432 357	5.5	845 735	10.7	122 511	1.5	38 431	0.5
1981	8 933 365	589 359	6.6	958 126	10.7	79 874	0.9	50 803	0.6
1982	8 842 664	813 521	9.2	1 009 105	11.4	118 373	1.3	35 038	0.4
1983	9 235 001	695 116	7.5	1 052 849	11.4	130 615	1.4	56 941	0.6
1984	10 756 922	1 073 474	10.0	1 172 465	10.9	116 048	1.1	76 568	0.7
1985	11 343 375	1 150 061	10.1	1 368 779	12.1	152 553	1.3	87 056	0.8
1986	11 104 770	1 176 966	10.6	1 771 866	16.0	138 882	1.3	110 190	1.0
1987	14 157 805	1 366 900	9.7	2 108 828	14.9	191 961	1.4	181 671	1.3
1988	14 335 396	1 519 739	10.6	2 054 385	14.3	211 716	1.5	172 759	1.2
1989	15 792 143	2 094 356	13.3	2 203 987	14.0	154 826	1.0	233 666	1.5
1990	22 302 126	2 281 647	10.2	3 496 831	15.7	250 848	1.1	173 621	0.8
1991	21 047 014	2 255 349	10.7	3 232 028	15.4	322 162	1.5	218 545	1.0
1992	22 871 055	2 600 541	11.4	3 754 465	16.4	282 463	1.2	199 309	0.9
1993	29 428 370	3 350 614	11.4	4 532 910	15.4	318 851	1.1	250 832	0.9
1994	23 270 019	2 429 464	10.4	3 645 617	15.7	210 730	0.9	206 008	0.9
1995	35 709 011	3 723 986	10.4	5 547 588	15.5	294 015	0.8	267 874	0.8
1996	43 626 642	3 515 963	8.1	7 813 503	17.9	545 485	1.3	291 705	0.7
1997	48 558 721	4 329 642	8.9	8 021 174	16.5	502 604	1.0	330 111	0.7
1998	45 921 392	4 053 750	8.8	7 316 337	15.9	608 284	1.3	407 373	0.9
1999	40 671 272	3 080 267	7.6	5 880 055	14.5	508 409	1.3	226 200	0.6
2000	54 502 821	3 911 022	7.2	7 198 209	13.2	516 753	0.9	302 505	0.6
2001	41 399 083	3 261 298	7.9	5 335 443	12.9	417 549	1.0	212 121	0.5
2002	51 553 797	3 099 099	6.0	7 041 532	13.7	588 026	1.1	236 091	0.5
2003	69 339 692	3 495 770	5.0	9 452 964	13.6	824 232	1.2	401 826	0.6
2004	97 539 766	4 745 195	4.9	12 515 655	12.8	1 071 813	1.1	566 293	0.6
2005	116 774 151	5 375 548	4.6	13 633 888	11.7	940 056	0.8	798 576	0.7

(1) 1949-1990 yıllarında Batı Almanya olarak verilmiştir.

(1) Federal Republic of Germany data for the period of 1949-1990.

### 18.13 Seçilmiş ülkelerden yapılan ithalat ve toplam ithalat içindeki payı (devam)

Imports from selected countries and share in total imports (continued)

' 000 \$

Yıl Year	Fransa France		Çin China		Güney Kore South Korea		İngiltere United Kingdom		Hollanda Netherlands		İran Iran	
		%		%		%		%		%		%
1923	7 938	9.1	-	-	-	-	15 038	17.3	2 303	2.7	381	0.4
1924	9 497	9.5	-	-	-	-	17 787	17.7	3 318	3.3	435	0.4
1925	13 907	10.8	-	-	-	-	20 194	15.7	3 481	2.7	779	0.6
1926	16 604	13.7	-	-	-	-	17 097	14.1	3 574	2.9	1 229	1.0
1927	14 870	13.8	-	-	-	-	14 658	13.6	3 207	3.0	1 635	1.5
1928	14 838	13.0	231	0.2	-	-	13 974	12.3	2 499	2.2	1 232	1.1
1929	12 867	10.4	194	0.2	-	-	15 117	12.2	2 411	2.0	206	0.2
1930	7 305	10.5	58	0.1	-	-	7 793	11.2	1 727	2.5	521	0.7
1931	6 051	10.1	86	0.1	-	-	6 796	11.3	1 358	2.3	395	0.7
1932	3 405	8.4	29	0.1	-	-	5 039	12.4	805	2.0	141	0.3
1933	2 960	6.6	30	0.1	-	-	6 079	13.5	897	2.0	25	0.1
1934	5 102	7.4	169	0.2	-	-	6 790	9.9	1 484	2.2	72	0.1
1935	3 328	4.7	16	0.0	-	-	6 904	9.8	1 148	1.6	57	0.1
1936	1 858	2.5	27	0.0	-	-	4 856	6.6	747	1.0	2	0.0
1937	982	1.1	48	0.1	-	-	5 643	6.2	1 121	1.2	56	0.1
1938	1 565	1.3	66	0.1	-	-	13 327	11.2	1 424	1.2	5	0.0
1939	1 749	1.9	61	0.1	-	-	5 779	6.2	1 232	1.3	22	0.0
1940	1 398	2.8	24	0.0	-	-	7 017	14.0	781	1.6	27	0.1
1941	249	0.4	21	0.0	-	-	13 606	24.6	335	0.6	297	0.5
1942	103	0.1	35	0.0	-	-	26 488	23.5	752	0.7	130	0.1
1943	31	0.0	-	-	-	-	24 748	15.9	22	0.0	26	0.0
1944	33	0.0	-	-	-	-	22 589	17.9	2	0.0	5	0.0
1945	1	0.0	-	-	-	-	22 617	23.3	-	-	7	0.0
1946	833	0.7	26	0.0	-	-	22 496	18.9	1 152	1.0	98	0.1
1947	5 664	2.3	1 676	0.7	-	-	30 710	12.6	2 321	0.9	66	0.0
1948	11 686	4.2	1 089	0.4	-	-	66 890	24.3	6 287	2.3	3 070	1.1
1949	16 015	5.5	100	0.0	-	-	49 999	17.2	7 525	2.6	5 739	2.0
1950	14 297	5.0	8	0.0	-	-	29 694	10.4	8 220	2.9	4 547	1.6
1951	22 365	5.6	51	0.0	-	-	67 969	16.9	10 846	2.7	4 859	1.2
1952	26 656	4.8	3	0.0	-	-	98 960	17.8	21 042	3.8	81	0.0
1953	32 460	6.1	3	0.0	-	-	73 006	13.7	19 215	3.6	72	0.0
1954	33 528	7.0	10	0.0	-	-	41 785	8.7	9 717	2.0	29	0.0
1955	29 902	6.0	1	0.0	-	-	39 018	7.8	8 157	1.6	252	0.1
1956	19 212	4.7		0.0	-	-	33 420	8.2	5 662	1.4	729	0.2
1957	12 757	3.2	-	-	-	-	30 625	7.7	4 869	1.2	1 162	0.3
1958	9 037	2.9	-	-	-	-	22 613	7.2	5 117	1.6	152	0.0
1959	17 244	3.7	-	-	-	-	51 496	11.0	14 186	3.0	3 021	0.6
1960	16 354	3.5	-	-	-	-	52 882	11.3	12 116	2.6	436	0.1
1961	17 619	3.5	1	0.0	-	-	66 752	13.2	12 040	2.4	2 694	0.5
1962	28 677	4.6	-	-	2	0.0	69 796	11.3	11 958	1.9	13 874	2.2

**18.13 Seçilmiş ülkelerden yapılan ithalat ve toplam ithalat içindeki payı (devam)**  
Imports from selected countries and share in total imports (continued)

' 000 \$

Yıl Year	Fransa France		Çin China		Güney Kore South Korea		İngiltere United Kingdom		Hollanda Netherlands		İran Iran	
		%		%		%		%		%		%
1963	34 107	5.0	1	0.0		0.0	76 736	11.2	13 323	1.9	15 182	2.2
1964	20 667	3.8	-	-	2	0.0	55 749	10.4	13 028	2.4	7 110	1.3
1965	21 359	3.7	-	-	1	0.0	55 352	9.7	13 376	2.3	-	-
1966	43 327	6.0	61	0.0	4	0.0	78 741	11.0	15 831	2.2	214	0.0
1967	27 110	4.0	142	0.0	5	0.0	87 986	12.9	15 229	2.2	-	-
1968	26 999	3.5	240	0.0	15	0.0	98 457	12.9	18 684	2.4	-	-
1969	26 624	3.3	198	0.0	19	0.0	94 710	11.8	19 741	2.5	1 169	0.1
1970	32 460	3.4	98	0.0	16	0.0	90 982	9.6	24 827	2.6	35	0.0
1971	75 430	6.4	61	0.0	59	0.0	111 502	9.5	26 205	2.2	4 610	0.4
1972	104 686	6.7	691	0.0	45	0.0	170 231	10.9	45 627	2.9	14 603	0.9
1973	133 581	6.4	4 143	0.2	161	0.0	223 959	10.7	99 830	4.8	14 719	0.7
1974	244 870	6.5	4 752	0.1	2 163	0.1	266 892	7.1	116 200	3.1	42 348	1.1
1975	278 640	5.9	22 031	0.5	2 228	0.0	344 265	7.3	138 877	2.9	26 114	0.6
1976	308 695	6.0	1 247	0.0	796	0.0	409 874	8.0	168 025	3.3	109 367	2.1
1977	327 661	5.7	1 669	0.0	19 685	0.3	402 838	6.9	154 185	2.7	165 030	2.8
1978	361 285	7.9	1 127	0.0	47 589	1.0	201 210	4.4	101 336	2.2	499 259	10.9
1979	324 675	6.4	1 712	0.0	71 678	1.4	239 590	4.7	86 340	1.7	152 275	3.0
1980	380 152	4.8	237	0.0	14 017	0.2	321 865	4.1	206 435	2.6	846 785	10.7
1981	400 039	4.5	1 258	0.0	12 890	0.1	433 655	4.9	166 322	1.9	514 835	5.8
1982	263 222	3.0	2 746	0.0	5 511	0.1	433 798	4.9	158 462	1.8	747 707	8.5
1983	218 341	2.4	4 767	0.1	11 624	0.1	440 680	4.8	181 659	2.0	1 222 052	13.2
1984	242 514	2.3	8 285	0.1	18 534	0.2	444 964	4.1	212 369	2.0	1 565 662	14.6
1985	513 936	4.5	64 167	0.6	28 849	0.3	468 429	4.1	218 254	1.9	1 264 656	11.1
1986	545 317	4.9	94 200	0.8	54 164	0.5	518 924	4.7	264 067	2.4	221 344	2.0
1987	607 833	4.3	173 112	1.2	70 579	0.5	697 035	4.9	366 754	2.6	947 594	6.7
1988	828 814	5.8	114 882	0.8	91 577	0.6	739 111	5.2	384 896	2.7	659 801	4.6
1989	744 905	4.7	76 656	0.5	142 931	0.9	727 720	4.6	445 249	2.8	233 476	1.5
1990	1 340 354	6.0	246 314	1.1	301 612	1.4	1 013 686	4.5	572 939	2.6	492 400	2.2
1991	1 226 566	5.8	171 818	0.8	360 541	1.7	1 165 598	5.5	641 650	3.0	90 538	0.4
1992	1 350 861	5.9	172 366	0.8	372 767	1.6	1 187 330	5.2	698 094	3.1	364 883	1.6
1993	1 952 364	6.6	255 228	0.9	621 193	2.1	1 545 696	5.3	869 799	3.0	667 027	2.3
1994	1 458 206	6.3	257 870	1.1	285 259	1.2	1 169 767	5.0	740 002	3.2	692 409	3.0
1995	1 995 845	5.6	539 019	1.5	566 126	1.6	1 829 761	5.1	1 084 328	3.0	689 476	1.9
1996	2 771 466	6.4	556 492	1.3	719 401	1.6	2 510 395	5.8	1 448 604	3.3	806 335	1.8
1997	2 967 222	6.1	787 457	1.6	1 085 383	2.2	2 763 149	5.7	1 484 889	3.1	646 402	1.3
1998	3 034 051	6.6	846 134	1.8	1 124 195	2.4	2 683 336	5.8	1 446 440	3.1	433 026	0.9
1999	3 127 160	7.7	894 813	2.2	871 071	2.1	2 189 973	5.4	1 314 946	3.2	635 928	1.6
2000	3 531 817	6.5	1 344 731	2.5	1 180 942	2.2	2 747 746	5.0	1 584 461	2.9	815 730	1.5
2001	2 283 939	5.5	925 620	2.2	759 499	1.8	1 913 846	4.6	1 041 587	2.5	839 800	2.0
2002	3 052 706	5.9	1 368 317	2.7	900 419	1.7	2 438 296	4.7	1 311 278	2.5	920 972	1.8
2003	4 164 120	6.0	2 610 298	3.8	1 312 442	1.9	3 500 015	5.0	1 656 670	2.4	1 860 683	2.7
2004	6 201 348	6.4	4 476 077	4.6	2 572 537	2.6	4 317 140	4.4	1 908 145	2.0	1 962 059	2.0
2005	5 887 817	5.0	6 885 400	5.9	3 485 389	3.0	4 695 645	4.0	2 151 585	1.8	3 469 706	3.0

**18.13 Seçilmiş ülkelerden yapılan ithalat ve toplam ithalat içindeki payı (devam)**

Imports from selected countries and share in total imports (continued)

' 000 \$

Yıl Year	İspanya Spain		İsviçre % Switzerland		İtalya Italy		Japonya Japan		İsveç Sweden		Mısır Egypt		Romanya Romania	
		%		%		%		%		%		%		%
1923	8	0.0	205	0.2	17 011	19.6	613	0.7	-	-	4 009	4.6	2 280	2.6
1924	46	0.0	397	0.4	21 266	21.2	1 586	1.6	87	0.1	3 721	3.7	5 275	5.3
1925	26	0.0	602	0.5	23 205	18.0	2 422	1.9	216	0.2	3 248	2.5	3 403	2.6
1926	6	0.0	899	0.7	19 190	15.8	3 113	2.6	360	0.3	1 281	1.1	2 459	2.0
1927	46	0.0	1 041	1.0	13 280	12.3	2 076	1.9	772	0.7	985	0.9	3 556	3.3
1928	132	0.1	1 149	1.0	13 443	11.8	2 128	1.9	1 430	1.3	1 241	1.1	3 890	3.4
1929	233	0.2	1 340	1.1	15 442	12.5	2 576	2.1	2 366	1.9	1 230	1.0	2 512	2.0
1930	90	0.1	657	0.9	9 610	13.8	1 789	2.6	1 298	1.9	1 235	1.8	1 175	1.7
1931	136	0.2	560	0.9	8 730	14.6	2 632	4.4	1 003	1.7	1 261	2.1	685	1.1
1932	100	0.2	447	1.1	5 244	12.9	1 880	4.6	548	1.3	668	1.6	433	1.1
1933	851	1.9	464	1.0	5 157	11.4	1 951	4.3	650	1.4	606	1.3	749	1.7
1934	445	0.6	1 450	2.1	5 859	8.5	1 243	1.8	801	1.2	526	0.8	1 255	1.8
1935	591	0.8	1 191	1.7	4 508	6.4	1 348	1.9	1 220	1.7	546	0.8	1 564	2.2
1936	987	1.3	1 645	2.2	1 612	2.2	1 172	1.6	1 637	2.2	902	1.2	1 199	1.6
1937	149	0.2	623	0.7	4 817	5.3	744	0.8	1 700	1.9	1 940	2.1	1 247	1.4
1938	23	0.0	804	0.7	5 650	4.8	771	0.6	1 825	1.5	822	0.7	1 365	1.1
1939	3	0.0	410	0.4	7 840	8.5	394	0.4	1 088	1.2	441	0.5	1 834	2.0
1940	9	0.0	1 131	2.3	8 148	16.3	149	0.3	459	0.9	772	1.5	7 845	15.7
1941	2	0.0	1 553	2.8	1 764	3.2	1 466	2.6	1 011	1.8	2 505	4.5	6 436	11.6
1942	3	0.0	3 951	3.5	3 388	3.0	2 345	2.1	2 453	2.2	1 775	1.6	764	0.7
1943	47	0.0	6 328	4.1	2 644	1.7	71	0.0	5 165	3.3	1 261	0.8	1 495	1.0
1944	48	0.0	7 177	5.7	369	0.3	3	0.0	2 538	2.0	1 147	0.9	5 909	4.7
1945	1	0.0	9 064	9.3	22	0.0	-	-	10 008	10.3	1 374	1.4	129	0.1
1946	190	0.2	10 316	8.7	5 104	4.3	-	-	8 394	7.1	1 919	1.6	714	0.6
1947	4 445	1.8	9 566	3.9	34 164	14.0	11 258	4.6	7 519	3.1	1 986	0.8	501	0.2
1948	890	0.3	9 551	3.5	24 777	9.0	3 835	1.4	7 692	2.8	881	0.3	3 616	1.3
1949	801	0.3	6 269	2.2	14 604	5.0	908	0.3	10 613	3.7	1 105	0.4	2 748	0.9
1950	128	0.0	3 987	1.4	13 435	4.7	14	0.0	5 433	1.9	771	0.3	152	0.1
1951	230	0.1	8 572	2.1	28 003	7.0	207	0.1	8 879	2.2	1 258	0.3	10	0.0
1952	425	0.1	11 630	2.1	39 674	7.1	315	0.1	17 714	3.2	645	0.1	862	0.2
1953	3 005	0.6	10 973	2.1	37 741	7.1	592	0.1	14 648	2.8	118	0.0	162	0.0
1954	16 755	3.5	8 685	1.8	22 950	4.8	5 246	1.1	6 197	1.3	2 067	0.4	3 844	0.8
1955	5 085	1.0	7 951	1.6	18 083	3.6	3 346	0.7	4 351	0.9	2 534	0.5	8 124	1.6
1956	2 119	0.5	4 931	1.2	26 178	6.4	9 791	2.4	5 208	1.3	818	0.2	4 678	1.1
1957	840	0.2	4 104	1.0	36 586	9.2	1 391	0.4	4 619	1.2	1 945	0.5	1 467	0.4
1958	1 594	0.5	3 645	1.2	35 062	11.1	804	0.3	1 325	0.4	3 155	1.0	1 272	0.4
1959	1 631	0.3	6 743	1.4	33 511	7.1	1 785	0.4	9 526	2.0	214	0.0	1 447	0.3
1960	3 417	0.7	6 529	1.4	30 069	6.4	4 666	1.0	7 246	1.5	269	0.1	1 710	0.4
1961	2 870	0.6	7 448	1.5	42 691	8.4	13 108	2.6	6 630	1.3	794	0.2	1 476	0.3
1962	5 231	0.8	7 079	1.1	33 239	5.4	16 658	2.7	9 217	1.5	204	0.0	753	0.1

**18.13 Seçilmiş ülkelerden yapılan ithalat ve toplam ithalat içindeki payı (devam)**  
Imports from selected countries and share in total imports (continued)

' 000 \$

Yıl Year	İspanya Spain		İsviçre % Switzerland		İtalya Italy		Japonya Japan		İsveç Sweden		Mısır Egypt		Romanya Romania	
		%		%		%		%		%		%		%
1963	2 909	0.4	8 494	1.2	34 862	5.1	15 957	2.3	11 309	1.6	748	0.1	2 569	0.4
1964	1 017	0.2	9 306	1.7	31 942	5.9	6 861	1.3	9 278	1.7	951	0.2	2 082	0.4
1965	1 371	0.2	12 377	2.2	36 878	6.4	9 375	1.6	6 992	1.2	558	0.1	3 687	0.6
1966	1 825	0.3	18 555	2.6	53 808	7.5	15 701	2.2	10 354	1.4	1 017	0.1	4 731	0.7
1967	1 927	0.3	19 299	2.8	50 020	7.3	16 927	2.5	10 478	1.5	858	0.1	7 539	1.1
1968	1 984	0.3	22 968	3.0	67 102	8.8	11 747	1.5	11 306	1.5	1 065	0.1	8 678	1.1
1969	6 977	0.9	35 170	4.4	75 499	9.4	8 880	1.1	12 911	1.6	6 228	0.8	7 549	0.9
1970	4 503	0.5	44 911	4.7	74 135	7.8	25 673	2.7	10 699	1.1	3 430	0.4	8 264	0.9
1971	5 536	0.5	57 670	4.9	120 728	10.3	25 225	2.2	17 521	1.5	3 618	0.3	6 926	0.6
1972	15 456	1.0	73 467	4.7	165 850	10.6	32 846	2.1	19 390	1.2	6 128	0.4	3 893	0.2
1973	10 752	0.5	125 334	6.0	170 206	8.2	59 095	2.8	25 035	1.2	235	0.0	7 857	0.4
1974	21 074	0.6	206 321	5.5	270 702	7.2	199 142	5.3	35 147	0.9	6 283	0.2	77 971	2.1
1975	31 105	0.7	281 327	5.9	357 940	7.6	211 351	4.5	38 775	0.8	541	0.0	59 657	1.3
1976	54 158	1.1	280 430	5.5	386 120	7.5	227 792	4.4	38 921	0.8	1 928	0.0	89 950	1.8
1977	65 971	1.1	335 489	5.8	454 407	7.8	311 161	5.4	53 283	0.9	2 865	0.0	114 339	2.0
1978	52 274	1.1	268 382	5.8	290 885	6.3	112 178	2.4	38 289	0.8	31 193	0.7	176 277	3.8
1979	96 100	1.9	254 025	5.0	459 076	9.1	272 959	5.4	41 069	0.8	665	0.0	225 888	4.5
1980	84 065	1.1	331 640	4.2	284 432	3.6	112 654	1.4	54 709	0.7	27 345	0.3	251 820	3.2
1981	111 547	1.2	532 948	6.0	372 045	4.2	205 810	2.3	73 463	0.8	2 785	0.0	371 598	4.2
1982	94 743	1.1	330 439	3.7	414 971	4.7	357 088	4.0	102 162	1.2	780	0.0	103 960	1.2
1983	176 378	1.9	265 808	2.9	510 274	5.5	349 140	3.8	90 840	1.0	25 006	0.3	184 112	2.0
1984	326 403	3.0	230 397	2.1	630 343	5.9	405 521	3.8	112 539	1.0	4 426	0.0	119 684	1.1
1985	322 239	2.8	186 565	1.6	658 173	5.8	506 637	4.5	132 713	1.2	6 892	0.1	63 615	0.6
1986	147 107	1.3	285 368	2.6	865 981	7.8	684 212	6.2	136 732	1.2	16 983	0.2	105 171	0.9
1987	199 207	1.4	365 184	2.6	1 076 006	7.6	860 119	6.1	144 137	1.0	12 645	0.1	229 373	1.6
1988	242 801	1.7	343 566	2.4	1 005 690	7.0	554 802	3.9	141 879	1.0	12 296	0.1	197 913	1.4
1989	250 401	1.6	411 500	2.6	1 070 964	6.8	529 942	3.4	156 922	1.0	21 017	0.1	238 548	1.5
1990	345 331	1.5	536 647	2.4	1 727 064	7.7	1 119 656	5.0	214 542	1.0	36 827	0.2	202 495	0.9
1991	319 897	1.5	489 022	2.3	1 845 372	8.8	1 091 854	5.2	256 647	1.2	48 408	0.2	198 589	0.9
1992	320 486	1.4	687 947	3.0	1 918 569	8.4	1 112 677	4.9	221 942	1.0	58 844	0.3	256 112	1.1
1993	430 735	1.5	650 442	2.2	2 557 823	8.7	1 620 784	5.5	427 552	1.5	105 067	0.4	300 775	1.0
1994	380 156	1.6	472 632	2.0	2 008 524	8.6	967 546	4.2	283 201	1.2	124 210	0.5	228 911	1.0
1995	590 715	1.7	816 276	2.3	3 193 129	8.9	1 399 956	3.9	517 848	1.5	210 648	0.6	367 870	1.0
1996	1 033 710	2.4	1 014 743	2.3	4 285 793	9.8	1 421 921	3.3	659 917	1.5	272 394	0.6	441 290	1.0
1997	1 275 800	2.6	1 104 028	2.3	4 463 083	9.2	2 040 113	4.2	896 602	1.8	398 897	0.8	394 087	0.8
1998	1 276 378	2.8	1 017 738	2.2	4 221 740	9.2	2 045 635	4.5	999 366	2.2	392 959	0.9	344 672	0.8
1999	1 262 081	3.1	748 911	1.8	3 192 081	7.8	1 393 307	3.4	1 444 159	3.6	108 977	0.3	401 156	1.0
2000	1 678 156	3.1	890 977	1.6	4 332 788	7.9	1 620 561	3.0	1 439 757	2.6	140 720	0.3	673 928	1.2
2001	1 066 141	2.6	1 227 422	3.0	3 484 129	8.4	1 307 372	3.2	543 864	1.3	91 720	0.2	481 140	1.2
2002	1 419 212	2.8	2 142 747	4.2	4 096 968	7.9	1 465 507	2.8	535 068	1.0	118 173	0.2	661 765	1.3
2003	2 003 745	2.9	2 968 187	4.3	5 471 537	7.9	1 927 096	2.8	822 161	1.2	189 397	0.3	955 971	1.4
2004	3 253 675	3.3	3 404 540	3.5	6 865 811	7.0	2 684 287	2.8	1 118 403	1.1	255 242	0.3	1 699 553	1.7
2005	3 555 106	3.0	4 053 977	3.5	7 566 262	6.5	3 109 218	2.7	1 427 141	1.2	267 246	0.2	2 285 592	2.0

### 18.13 Seçilmiş ülkelerden yapılan ithalat ve toplam ithalat içindeki payı (devam)

Imports from selected countries and share in total imports (continued)

' 000 \$

Yıl Year	Rusya (2) Russia (2)		Çek. Cum. (3) Czech. Rep. (3)		S. Arabistan Saudi Arabia		Suriye Syria		Yunanistan Greece		Bulgaristan Bulgaria	
		%		%		%		%		%		%
1923	1 824	2.1	1 128	1.3	-	-	4 728	5.4	556	0.6	2 967	3.4
1924	3 305	3.3	3 167	3.2	-	-	3 906	3.9	641	0.6	1 855	1.8
1925	3 263	2.5	5 440	4.2	-	-	4 844	3.8	680	0.5	1 778	1.4
1926	4 418	3.6	8 527	7.0	-	-	2 966	2.4	602	0.5	1 397	1.2
1927	3 513	3.3	6 982	6.5	-	-	2 768	2.6	399	0.4	1 197	1.1
1928	6 137	5.4	6 917	6.1	-	-	1 474	1.3	493	0.4	3 276	2.9
1929	7 039	5.7	7 452	6.0	-	-	1 030	0.8	286	0.2	983	0.8
1930	4 998	7.2	3 856	5.5	-	-	890	1.3	220	0.3	312	0.4
1931	3 427	5.7	2 817	4.7	-	-	629	1.0	131	0.2	333	0.6
1932	2 814	6.9	1 769	4.3	-	-	618	1.5	132	0.3	288	0.7
1933	2 360	5.2	2 093	4.6	-	-	384	0.9	344	0.8	108	0.2
1934	3 099	4.5	3 684	5.4	-	-	444	0.6	462	0.7	401	0.6
1935	3 439	4.9	3 065	4.3	-	-	433	0.6	516	0.7	188	0.3
1936	4 005	5.4	2 885	3.9	-	-	469	0.6	457	0.6	409	0.6
1937	5 614	6.2	2 380	2.6	-	-	664	0.7	465	0.5	376	0.4
1938	4 674	3.9	4 584	3.9	-	-	513	0.4	598	0.5	382	0.3
1939	2 700	2.9	1 399	1.5	-	-	294	0.3	863	0.9	369	0.4
1940	696	1.4	1 834	3.7	-	-	26	0.1	734	1.5	571	1.1
1941	65	0.1	1 429	2.6	-	-	136	0.2	1 016	1.8	752	1.4
1942	723	0.6	2 934	2.6	-	-	381	0.3	631	0.6	967	0.9
1943	28	0.0	6 089	3.9	-	-	445	0.3	477	0.3	1 864	1.2
1944	52	0.0	5 454	4.3	-	-	17	0.0	218	0.2	1 357	1.1
1945	80	0.1	279	0.3	-	-	913	0.9	1 251	1.3	2 857	2.9
1946	12	0.0	1 998	1.7	-	-	2 574	2.2	724	0.6	1 568	1.3
1947		0.0	12 028	4.9	-	-	190	0.1	303	0.1	793	0.3
1948	1	0.0	14 808	5.4	-	-	893	0.3	1 593	0.6	1 326	0.5
1949	17	0.0	22 240	7.7	-	-	1 078	0.4	922	0.3	380	0.1
1950	-	-	13 349	4.7	-	-	5 050	1.8	564	0.2	743	0.3
1951	2	0.0	10 191	2.5	-	-	502	0.1	670	0.2	1 221	0.3
1952	-	-	9 414	1.7	18,539	3.3	235	0.0	3 178	0.6	1 344	0.2
1953	-	-	13 687	2.6	16,026	3.0	75	0.0	3 142	0.6	4 375	0.8
1954	3 415	0.7	13 715	2.9	11,979	2.5	46	0.0	1 451	0.3	3 366	0.7
1955	8 287	1.7	24 367	4.9	15,099	3.0	1	0.0	1 204	0.2	4 012	0.8
1956	5 218	1.3	19 833	4.9	8,840	2.2	232	0.1	792	0.2	2 053	0.5
1957	11 208	2.8	24 047	6.1	10,462	2.6	30	0.0	453	0.1	1 584	0.4
1958	6 914	2.2	12 228	3.9	6,568	2.1	-	-	90	0.0	1 550	0.5
1959	6 593	1.4	12 538	2.7	9,085	1.9	7	0.0	420	0.1	732	0.2
1960	5 961	1.3	11 693	2.5	5,971	1.3	8	0.0	270	0.1	1 472	0.3
1961	8 358	1.6	11 612	2.3	7,884	1.6	-	-	668	0.1	1 781	0.4
1962	6 414	1.0	11 676	1.9	5,129	0.8	-	-	2 549	0.4	2 480	0.4

(2) 1923-1991 yıllarında SSCB olarak verilmiştir.

(2) USSR data for the period of 1923-1991.



**18.13 Seçilmiş ülkelerden yapılan ithalat ve toplam ithalat içindeki payı (devam)**  
Imports from selected countries and share in total imports (continued)

' 000 \$

Yıl Year	Rusya (2) Russia (2)		Çek. Cum. (3) Czech. Rep. (3)		S. Arabistan Saudi Arabia		Suriye Syria		Yunanistan Greece		Bulgaristan Bulgaria	
		%		%		%		%		%		%
1963	8 847	1.3	14 053	2.0	63	0.0	-	-	2 780	0.4	3 516	0.5
1964	7 911	1.5	8 384	1.6	11 212	2.1	-	-	1 098	0.2	3 528	0.7
1965	16 507	2.9	8 507	1.5	19 584	3.4	-	-	274	0.0	3 800	0.7
1966	25 850	3.6	11 412	1.6	14 928	2.1	61	0.0	217	0.0	6 360	0.9
1967	27 495	4.0	13 126	1.9	8 092	1.2	24	0.0	178	0.0	5 239	0.8
1968	30 189	4.0	12 328	1.6	11 293	1.5	643	0.1	861	0.1	6 376	0.8
1969	33 262	4.2	12 381	1.5	7 377	0.9	710	0.1	403	0.1	3 976	0.5
1970	38 750	4.1	13 007	1.4	7 370	0.8	12	0.0	180	0.0	4 567	0.5
1971	63 987	5.5	11 242	1.0	20 971	1.8	2 982	0.3	522	0.0	5 962	0.5
1972	120 105	7.7	12 325	0.8	51 938	3.3	1 079	0.1	4 774	0.3	4 249	0.3
1973	125 428	6.0	11 044	0.5	84 117	4.0	3 711	0.2	7 005	0.3	7 244	0.3
1974	95 027	2.5	16 257	0.4	252 577	6.7	4 140	0.1	16 193	0.4	15 155	0.4
1975	73 657	1.6	24 579	0.5	92 517	2.0	23 356	0.5	466	0.0	26 343	0.6
1976	88 957	1.7	21 646	0.4	11 179	0.2	12 045	0.2	5 692	0.1	50 994	1.0
1977	81 970	1.4	42 000	0.7	5 457	0.1	23 167	0.4	17 252	0.3	40 864	0.7
1978	68 369	1.5	55 418	1.2	30 586	0.7	46 074	1.0	3 202	0.1	21 867	0.5
1979	108 238	2.1	58 977	1.2	10 600	0.2	34 100	0.7	26 793	0.5	78 341	1.5
1980	182 886	2.3	61 456	0.8	118 015	1.5	20 294	0.3	54 732	0.7	135 366	1.7
1981	163 636	1.8	37 095	0.4	410 389	4.6	19 024	0.2	22 368	0.3	57 484	0.6
1982	106 676	1.2	42 262	0.5	506 837	5.7	14 223	0.2	14 410	0.2	59 999	0.7
1983	237 654	2.6	79 327	0.9	268 793	2.9	3 375	0.0	20 984	0.2	99 540	1.1
1984	313 057	2.9	150 514	1.4	215 759	2.0	17 794	0.2	48 492	0.5	121 124	1.1
1985	220 729	1.9	38 989	0.3	226 231	2.0	16 346	0.1	47 188	0.4	98 754	0.9
1986	352 642	3.2	67 629	0.6	175 731	1.6	19 027	0.2	78 314	0.7	41 474	0.4
1987	306 983	2.2	45 940	0.3	168 055	1.2	5 105	0.0	126 547	0.9	9 363	0.1
1988	442 621	3.1	27 789	0.2	228 660	1.6	4 394	0.0	82 745	0.6	15 712	0.1
1989	625 013	4.0	72 068	0.5	211 975	1.3	17 724	0.1	100 888	0.6	3 296	0.0
1990	1 247 436	5.6	143 366	0.6	723 628	3.2	84 305	0.4	128 591	0.6	31 880	0.1
1991	1 096 611	5.2	155 448	0.7	1 828 934	8.7	66 854	0.3	77 059	0.4	139 912	0.7
1992	1 040 816	4.6	183 679	0.8	1 664 990	7.3	53 719	0.2	88 151	0.4	224 542	1.0
1993	1 542 330	5.2	222 986	0.8	1 499 746	5.1	68 466	0.2	120 461	0.4	243 244	0.8
1994	1 045 389	4.5	94 688	0.4	1 228 812	5.3	43 867	0.2	105 067	0.5	195 508	0.8
1995	2 082 376	5.8	104 531	0.3	1 384 519	3.9	258 101	0.7	200 673	0.6	402 029	1.1
1996	1 921 139	4.4	108 442	0.2	1 707 636	3.9	311 459	0.7	284 959	0.7	362 771	0.8
1997	2 174 258	4.5	98 491	0.2	1 017 640	2.1	456 282	0.9	430 780	0.9	408 852	0.8
1998	2 155 006	4.7	93 302	0.2	669 950	1.5	308 002	0.7	319 751	0.7	367 420	0.8
1999	2 374 133	5.8	82 017	0.2	579 161	1.4	307 001	0.8	287 556	0.7	295 573	0.7
2000	3 886 583	7.1	158 740	0.3	961 682	1.8	545 240	1.0	430 813	0.8	465 408	0.9
2001	3 435 673	8.3	126 872	0.3	729 645	1.8	463 476	1.1	266 254	0.6	393 516	1.0
2002	3 891 721	7.5	316 959	0.6	793 790	1.5	506 247	1.0	312 462	0.6	508 449	1.0
2003	5 451 315	7.9	443 937	0.6	969 127	1.4	413 349	0.6	427 743	0.6	689 462	1.0
2004	9 033 138	9.3	654 592	0.7	1 231 507	1.3	357 656	0.4	594 351	0.6	959 471	1.0
2005	12 905 620	11.1	698 561	0.6	1 888 784	1.6	272 180	0.2	727 830	0.6	1 190 079	1.0

(2) 1923-1991 yıllarında SSCB olarak verilmiştir.

(2) USSR data for the period of 1923-1991.

## 18.14 Ödemeler dengesi (Eski seri)

000 000 \$

I-Cari işlemler-Current accounts							
A. Dış ticaret			B. Görünmeyen kalemler				
A-Foreign trade			B-Invisible transactions				
Yıl	Dış ticaret		Dış ticaret dengesi	Dış borç faiz ödemeleri	Turizm ve dış seyahat (net)	İşçi gelirleri	Kar transferleri
	İhracat	İthalat					
	Exports	Imports					
1950	263	- 286	- 23	- 15	- 6	0	0
1951	314	- 402	- 88	- 10	- 1	0	0
1952	363	- 556	- 193	- 12	- 7	0	0
1953	396	- 533	- 137	- 18	- 9	0	0
1954	335	- 478	- 143	- 18	- 10	0	0
1955	313	- 498	- 185	- 21	- 7	0	0
1956	305	- 407	- 102	- 16	- 9	0	0
1957	345	- 397	- 52	- 14	- 9	0	0
1958	247	- 315	- 68	- 8	- 8	0	0
1959	354	- 470	- 116	- 22	- 6	0	0
1960	321	- 468	- 147	- 29	- 2	0	0
1961	347	- 510	- 163	- 30	- 5	0	0
1962	381	- 622	- 241	- 30	- 10	0	0
1963	368	- 688	- 320	- 31	- 13	0	-1
1964	411	- 537	- 126	- 34	- 14	9	-5
1965	464	- 572	- 108	- 32	- 10	70	-15
1966	490	- 718	- 228	- 32	- 14	115	-16
1967	523	- 685	- 162	- 34	- 14	93	-25
1968	496	- 764	- 268	- 34	- 9	107	-32
1969	537	- 801	- 264	- 44	- 5	141	-32
1970	588	- 948	- 360	- 47	4	273	-33
1971	677	- 1 171	- 494	- 47	21	471	-36
1972	885	- 1 563	- 678	- 62	44	740	-35
1973	1 317	- 2 086	- 769	- 59	78	1 183	-35
1974	1 532	- 3 778	- 2 246	- 102	42	1 426	-71

Kaynak: T.C. Merkez Bankası.

## 18.14 Balance of payments (Old series)

000 000 \$

I-Cari işlemler-Current accounts							
B. Görünmeyen kalemler							
B-Invisible transactions							
Proje	Diğer	Görünmeyen	C. NATO	Cari			
kredileri hizmet	görünmeyenler	kalemler	enfrastrüktür	işlemler			
ödemeleri	(net)	dengesi	ve off-shore	dengesi	Cari işlemler		
Project	Other	Invisible	C. NATO	Current	dengesi / GSMH (%)		
credits service	invisible	transactions	infrastructure	accounts	Current accounts		
payments	(net)	balance	and off-shore	balance	balance / GNP, (%)		Year
0	-6	-27	0	-50	-1.44		1950
0	5	-6	0	-94	-2.26		1951
0	14	-5	0	-198	-4.14		1952
0	0	-27	0	-164	-2.94		1953
0	-6	-34	0	-177	-3.11		1954
0	-7	-35	43	-177	-2.59		1955
0	-15	-40	67	-75	-0.95		1956
0	-29	-52	40	-64	-0.61		1957
0	-32	-48	52	-64	-0.51		1958
0	-36	-64	35	-145	-0.93		1959
0	-13	-44	52	-139	-1.41		1960
0	-20	-55	48	-170	-3.10		1961
0	-1	-41	40	-242	-3.80		1962
0	16	-29	49	-300	-4.06		1963
-4	6	-42	59	-109	-1.39		1964
-7	4	10	20	-78	-0.92		1965
-7	-1	45	19	-164	-1.63		1966
-9	22	33	14	-115	-1.03		1967
-15	17	34	10	-224	-1.24		1968
-18	-6	36	8	-220	-1.09		1969
-30	14	181	8	-171	-0.90		1970
-32	2	379	6	-109	-0.63		1971
-35	-12	640	30	-8	-0.04		1972
-24	92	1235	18	484	1.73		1973
-17	222	1500	27	-719	-1.88		1974

Source: T.R Central Bank.

18.14 Ödemeler dengesi (Eski seri)(devam)

000 000 \$

II- Sermaye hareketleri-Capital transactions								
Yıl	Dış borç	Gıda	Özel	Proje	Bedelsiz	Program	Diğer	Sermaye
	anapara	ithalatı (TL)	yabancı					
	ödemeleri	ithalatı (TL)	sermaye	kredileri	İthalat	kredileri	Other	dengesi
	External	Grain	Private	Project	Imports	Programme	capital	Capital
	debt	imports	foreign	credits	with waiver	credits	transactions	transactions
	repayments	and grant (TL)	capital	credits	with waiver	credits	transactions	balance
1950	-15	0	2	5	0	100	0	92
1951	-18	0	7	1	0	115	21	126
1952	-22	0	10	6	0	77	85	156
1953	-20	0	8	11	0	61	105	165
1954	-73	0	8	14	0	108	126	183
1955	-106	0	3	15	0	127	127	166
1956	-89	14	2	8	0	95	143	173
1957	-83	32	17	5	0	70	87	128
1958	-69	42	13	4	0	97	49	136
1959	-60	27	7	1	0	147	49	171
1960	-65	22	24	2	0	115	31	129
1961	-84	65	34	7	0	118	41	181
1962	-97	71	36	26	0	94	69	-4
1963	-119	88	21	81	5	115	60	251
1964	-131	31	25	40	5	117	40	127
1965	-184	29	22	57	5	167	50	146
1966	-146	17	30	56	11	162	20	150
1967	-99	0	17	83	12	162	0	175
1968	-72	0	13	127	22	145	0	235
1969	-108	41	24	174	20	106	0	257
1970	-158	83	58	179	34	217	0	413
1971	-91	55	45	219	27	89	0	344
1972	-235	18	43	222	39	73	0	160
1973	-72	0	79	328	50	48	0	433
1974	-126	0	88	237	58	33	0	290

Kaynak: T.C. Merkez Bankası.

## 18.14 Balance of payments (Old series)(continued)

000 000 \$

<b>Genel denge</b> Overall balance	<b>III- Rezerv hareketleri (+azalış)</b> III-Change in reserves (+ decrease)	<b>IV- Özel çekiş hakları kullanımı (SDR)</b> IV- Special drawing rights (SDR)	<b>V - Kısa ve orta vade sermaye hareketleri</b> V- Short and medium term capital movements	<b>VI- Net hata ve noksan</b> VI- Net errors and omissions	Year
42	30	0	0	-72	1950
32	-21	0	0	-11	1951
-42	-99	10	0	131	1952
1	-69	20	0	48	1953
6	-66	0	0	60	1954
-11	-71	0	0	82	1955
98	38	0	0	-136	1956
64	7	14	0	-85	1957
72	-34	25	0	-63	1958
26	-33	0	0	7	1959
-10	-51	0	0	61	1960
11	-60	16	0	33	1961
-43	-11	15	0	39	1962
-49	48	22	21	-42	1963
18	-12	19	-15	-10	1964
68	-13	0	-35	-20	1965
-14	39	22	-39	-8	1966
60	-25	0	-21	-14	1967
11	6	0	0	-17	1968
37	0	0	0	-37	1969
242	-233	18	0	-27	1970
235	-345	11	0	99	1971
152	-574	-18	413	27	1972
917	-728	0	-224	35	1973
-429	354	0	-63	138	1974

Source: T.R Central Bank.

## 18.14 Ödemeler dengesi (Eski seri)(devam)

000 000 \$

A. Cari işlemler									
A.Current account									
Yıl	İhracat (f.o.b) Merchandise exports (f.o.b.)				İthalat (f.o.b) Merchandise imports (f.o.b.)				
	İhracat FOB Merchandise exports FOB	İhracat FOB Exports FOB in trade returns	Bavul ticareti Luggage trade	Transit ticaret Transit trade	İthalat FOB Merchandise imports FOB	İthalat CiF Imports CiF in trade returns	Altın ithalatı Imports of nonmonetary gold	Transit ticaret Transit trade	Navlun ve sigorta Freight and insurance on imports
1975	1 401	1 401	-	0	- 4 502	- 4 739	0	0	237
1976	1 960	1 960	-	0	- 4 872	- 5 129	0	0	257
1977	1 753	1 753	-	0	- 5 506	- 5 796	0	0	290
1978	2 288	2 288	-	0	- 4 369	- 4 599	0	0	230
1979	2 261	2 261	-	0	- 4 815	- 5 069	0	0	254
1980	2 910	2 910	0	0	- 7 513	- 7 909	0	0	396
1981	4 703	4 703	0	0	- 8 567	- 8 933	0	0	366
1982	5 890	5 746	0	144	- 8 518	- 8 843	0	- 112	437
1983	5 905	5 728	0	177	- 8 895	- 9 235	0	- 134	474
1984	7 389	7 134	0	255	- 10 331	- 10 757	0	- 193	619
1985	8 255	7 959	0	296	- 11 230	- 11 344	- 269	- 227	610
1986	7 583	7 457	0	126	- 10 664	- 11 105	- 94	- 105	640
1987	10 322	10 190	0	132	- 13 551	- 14 158	- 121	- 88	816
1988	11 929	11 662	0	267	- 13 706	- 14 335	- 32	- 161	822
1989	11 780	11 625	0	155	- 15 999	- 15 792	- 1 058	- 76	927
1990	13 026	12 959	0	67	- 22 581	- 22 302	- 1 532	- 46	1 299
1991	13 667	13 593	0	74	- 21 007	- 21 047	- 1 161	- 64	1 265
1992	14 891	14 715	0	176	- 23 081	- 22 871	- 1 430	- 151	1 371
1993	15 611	15 345	0	266	- 29 771	- 29 428	- 1 881	- 229	1 767
1994	18 390	18 106	0	284	- 22 606	- 23 270	- 480	- 251	1 395
1995	21 975	21 636	0	339	- 35 187	- 35 709	- 1 322	- 301	2 145
1996	32 446	23 225	8 842	379	- 43 028	- 43 627	- 1 672	- 347	2 618
1997	32 647	26 261	5 849	537	- 48 005	- 48 559	- 1 867	- 492	2 913
1998	31 220	26 973	3 689	558	- 45 440	- 45 922	- 1 761	- 514	2 757
1999	29 325	26 587	2 255	483	- 39 768	- 40 687	- 1 079	- 442	2 440
2000	31 667	27 775	2 946	946	- 54 042	- 54 503	- 1 900	- 911	3 272
2001	35 258	31 340	3 039	879	- 39 748	- 40 410	- 989	- 832	2 483
2002	39 951	35 082	4 065	804	- 48 541	- 49 485	- 1 347	- 759	3 050

(1) Türkiye'nin yurtdışına yaptığı hibe ve yardımları içermektedir.

(2) Tahvil ihracı yoluyla sağlanan krediler ve menkul kıymet alım-satımını içermektedir

(3) Kredi mektuplu döviz tevdiat hesaplarının vade yapısındaki değişiklikler yansıtılmıştır

(4) Kur farkından arındırılmıştır.

## 18.14 Balance of payments (Old series)(continued)

000 000 \$

<b>A. Cari işlemler</b>									
A.Current account									
Dış ticaret dengesi Trade Balance	Diğer mal ve hizmet gelirleri Other goods, services and income: Credit				Diğer mal ve hizmet giderleri Other goods, services and income: Debit				Year
	Toplam Total	Turizm Travel	Faiz Gelirleri (1) Interest revenues (1)	Diğer Other	Toplam Total	Turizm Travel	Faiz ödemeleri Interest payments	Diğer Other	
- 3 101	617	201	0	416	- 601	- 143	- 124	- 334	1975
- 2 912	581	181	0	400	- 818	- 194	- 217	- 407	1976
- 3 753	540	205	0	335	- 1 034	- 253	- 320	- 461	1977
- 2 081	533	234	0	299	- 816	- 71	- 489	- 256	1978
- 2 554	708	281	0	427	- 1 377	- 83	- 1 010	- 284	1979
- 4 603	762	326	0	436	- 1 738	- 104	- 1 138	- 496	1980
- 3 864	1 316	380	0	936	- 1 946	- 103	- 1 443	- 400	1981
- 2 628	2 038	373	110	1 555	- 2 639	- 149	- 1 565	- 925	1982
- 2 990	2 041	420	81	1 540	- 2 734	- 128	- 1 511	- 1 095	1983
- 2 942	2 366	548	146	1 672	- 2 945	- 277	- 1 586	- 1 082	1984
- 2 975	3 162	1 094	298	1 770	- 3 184	- 324	- 1 753	- 1 107	1985
- 3 081	3 338	950	341	2 047	- 3 646	- 313	- 2 134	- 1 199	1986
- 3 229	4 195	1 476	382	2 337	- 4 162	- 448	- 2 387	- 1 327	1987
- 1 777	6 026	2 355	374	3 297	- 4 812	- 358	- 2 799	- 1 655	1988
- 4 219	7 098	2 557	684	3 857	- 5 476	- 565	- 2 907	- 2 004	1989
- 9 555	8 933	3 225	917	4 791	- 6 496	- 520	- 3 264	- 2 712	1990
- 7 340	9 307	2 654	935	5 718	- 6 816	- 592	- 3 440	- 2 784	1991
- 8 190	10 419	3 639	1 012	5 768	- 7 262	- 776	- 3 439	- 3 047	1992
- 14 160	11 788	3 959	1 135	6 694	- 7 829	- 934	- 3 574	- 3 321	1993
- 4 216	11 691	4 321	890	6 480	- 7 936	- 866	- 3 923	- 3 147	1994
- 13 212	16 094	4 957	1 488	9 649	- 9 717	- 911	- 4 303	- 4 503	1995
- 10 582	14 628	5 650	1 577	7 401	- 10 930	- 1 265	- 4 200	- 5 465	1996
- 15 358	21 273	7 002	1 900	12 371	- 13 419	- 1 716	- 4 588	- 7 115	1997
- 14 220	25 802	7 177	2 481	16 144	- 15 325	- 1 754	- 4 823	- 8 748	1998
- 10 443	18 748	5 203	2 350	11 195	- 14 840	- 1 471	- 5 450	- 7 919	1999
- 22 375	22 320	7 636	2 836	11 848	- 14 989	- 1 713	- 6 299	- 6 977	2000
- 4 490	17 936	8 090	2 753	7 093	- 13 853	- 1 738	- 7 134	- 4 981	2001
- 8 590	16 502	8 481	2 489	5 532	- 13 181	- 1 881	- 6 400	- 4 900	2002

(1) Includes aid and grants transferred abroad.

(2) Includes credits obtained by bond issues and securities trading

(3) Includes changes implemented in the maturity structure of Dresdner Bank scheme

(4) Adjusted for valuation changes.

## 18.14 Ödemeler dengesi (Eski seri)(devam)

000 000 \$

A. Cari işlemler									
A.Current account									
Yıl	Toplam mal ve hizmetler Total: goods, services and income	Karşılıksız transfer girişleri (özel) Private unrequited transfers: Credit				Karşılıksız transfer çıkışları (özel) Private unrequited transfers: Debit	Karşılıksız transferler (resmi): net Official unrequited transfers		
		Toplam Total	Göçmen transferleri Migrant's transfers	İşçi gelirleri Worker's remittances	Diğer Other		Toplam Total	İşçi gelirleri Worker's remittances	Diğer (1) Other (1)
1975	- 3 085	1 410	0	1 312	98	-12	39	0	39
1976	- 3 149	1 118	0	982	136	-14	16	0	16
1977	- 4 247	1 084	0	982	102	-16	39	0	39
1978	- 2 364	1 103	0	983	120	-17	13	0	13
1979	- 3 223	1 818	0	1 694	124	-19	11	0	11
1980	- 5 579	2 166	0	2 071	95	-13	18	0	18
1981	- 4 494	2 559	0	2 490	69	0	-1	0	-1
1982	- 3 229	2 189	0	2 140	49	0	88	47	41
1983	- 3 683	1 569	0	1 513	56	-20	211	41	170
1984	- 3 521	1 901	0	1 807	94	-16	197	74	123
1985	- 2 997	1 782	0	1 714	68	-20	222	60	162
1986	- 3 389	1 718	0	1 634	84	-15	221	62	159
1987	- 3 196	2 088	0	2 021	67	-22	324	81	243
1988	- 563	1 846	0	1 776	70	-19	332	89	243
1989	- 2 597	3 171	23	3 040	108	-36	423	98	325
1990	- 7 118	3 374	0	3 246	128	-25	1 144	79	1,065
1991	- 4 849	2 879	0	2 819	60	-25	2 245	82	2,163
1992	- 5 033	3 147	0	3 008	139	0	912	66	846
1993	- 10 201	3 035	0	2 919	116	0	733	44	689
1994	- 461	2 709	0	2 627	82	0	383	37	346
1995	- 6 835	3 425	0	3 327	98	0	1 071	38	1 033
1996	- 6 884	3 892	0	3 542	350	0	555	48	507
1997	- 7 504	4 552	0	4 197	355	0	314	32	282
1998	- 3 743	5 568	0	5 356	212	0	159	41	118
1999	- 6 535	4 813	0	4 529	284	0	362	47	315
2000	- 15 044	5 011	0	4 560	451	0	214	43	171
2001	- 407	3 596	0	2 786	810	0	207	51	156
2002	- 5 269	2 981	0	1 936	1 045	0	506	54	452



## 18.14 Balance of payments (Old series)(continued)

000 000 \$

A. Cari işlemler		B. Sermaye hareketleri (Rezerv hariç)								
A. Current account		B. Capital transactions (Excluding reserves)								
Cari işlemler dengesi	Cari işlemler dengesi / GSMH (%)	B. Sermaye hareketleri (Rezerv hariç)	Doğrudan yatırımlar	Portföy yatırımları	Toplam	Diğer uzun vadeli sermaye hareketleri		Kredi mektuplu döviz	Year	
						Ödemeler	Kullanımlar			
Current account balance	Current account balance / GNP, (%)	B. Capital transactions (excluding reserves)	Direct investment	Portfolio investment	Total	Drawings	Repayments	Tevdiat Hesabı (3)		
			invest	(2)				Dresdner (3)		
- 1 648	-3.47	327	114	0	173	382	- 209	0	1975	
- 2 029	-3.78	1 132	10	0	1 049	1 726	- 677	0	1976	
- 3 140	-5.13	1 645	27	0	650	864	- 214	0	1977	
- 1 265	-1.89	848	34	0	412	908	- 496	0	1978	
- 1 413	-1.73	- 393	75	0	532	3 719	- 3 187	0	1979	
- 3 408	-4.98	672	18	0	656	2 284	- 1 628	0	1980	
- 1 936	-2.71	899	95	0	683	1 972	- 1 289	0	1981	
- 952	-1.48	280	55	0	127	1 730	- 1 603	0	1982	
- 1 923	-3.18	883	46	0	39	1 817	- 2 136	358	1983	
-1,439	-2.43	73	113	0	612	1 951	- 1 907	568	1984	
-1,013	-1.51	1 065	99	0	- 513	1 509	- 2 208	186	1985	
-1,465	-1.95	2 124	125	146	1 041	2 552	- 2 173	662	1986	
-806	-0.94	1 891	106	282	1 453	3 385	- 2 687	755	1987	
1,596	1.76	- 958	354	1 178	- 209	3 124	- 3 927	594	1988	
961	0.89	780	663	1 386	- 685	2 820	- 4 023	518	1989	
-2,625	-1.74	4 037	700	547	- 210	3 679	- 3 938	49	1990	
250	0.17	- 2 397	783	623	- 783	3 784	- 4 070	- 497	1991	
-974	-0.62	3 648	779	2 411	- 938	3 523	- 4 871	410	1992	
-6,433	-3.60	8 903	622	3 917	1 370	4 857	- 4 412	925	1993	
2,631	1.99	- 4 257	559	1 158	- 784	3 349	- 5 448	1 315	1994	
-2,339	-1.38	4 565	772	237	- 79	4 126	- 5 667	1 462	1995	
-2,437	-1.33	5 483	612	570	1 636	6 048	- 5 685	1 273	1996	
-2,638	-1.37	6 969	554	1 634	4 788	9 905	- 6 095	978	1997	
1,984	0.96	- 840	573	- 6 711	3 985	11 505	- 8 174	654	1998	
-1,360	-0.73	4 935	138	3 429	344	11 035	- 10 560	- 131	1999	
-9,819	-4.91	9 610	112	1 022	4 276	17 459	- 13 803	620	2000	
3,396	2.33	- 14 198	2 769	- 4 515	- 1 131	12 614	- 14 350	605	2001	
-1,782	-0.99	1 993	863	- 694	2 239	14 986	- 13 363	616	2002	

## 18.14 Ödemeler dengesi (Eski seri)(devam)

000 000 \$

<b>B. Sermaye hareketleri (Rezerv hariç)</b>							
<b>B. Capital transactions (Excluding reserves)</b>							
<b>Diğer kısa vadeli sermaye hareketleri</b>							
<b>Other short-term capital</b>							
Yıl	<b>Varlıklar - Assets</b>				<b>Yükümlülükler - Liabilities</b>		
	Toplam Total	Toplam Total	Verilen krediler Credits extended	Diğer varlıklar Other assets	Toplam Total	Krediler Credits	Mevduatlar (3) Deposits (3)
1975	40	0	0	0	40	40	0
1976	73	0	0	0	73	73	0
1977	968	149	0	149	819	694	125
1978	402	- 17	0	- 17	419	229	190
1979	- 1 000	- 109	0	- 109	- 891	- 871	- 20
1980	- 2	85	0	85	- 87	- 109	22
1981	121	360	0	360	- 239	- 347	108
1982	98	- 181	0	- 181	279	- 177	456
1983	798	177	- 105	282	621	399	222
1984	- 652	- 1 625	- 573	- 1 052	973	1 095	- 122
1985	1 479	127	- 296	423	1 352	1 002	350
1986	812	- 313	- 253	- 60	1 125	984	141
1987	50	- 945	- 842	- 103	995	687	308
1988	- 2 281	- 1 428	- 607	- 821	- 853	- 943	90
1989	- 584	371	390	- 19	- 955	- 1 227	272
1990	3 000	- 409	156	- 565	3 409	2 520	889
1991	- 3 020	- 2 563	- 811	- 1 752	- 457	590	- 1 047
1992	1 396	- 2 438	- 327	- 2 111	3 834	4 091	- 257
1993	2 994	- 3 291	- 289	- 3 002	6 285	5 621	664
1994	- 5 190	2 423	- 38	2 461	- 7 613	- 7 558	- 55
1995	3 635	- 383	1 101	-1 484	4 018	3 018	1 000
1996	2 665	331	- 125	456	2 334	1 040	1 294
1997	- 7	- 1 750	- 358	- 1 392	1 743	1 845	- 102
1998	1 313	- 1 464	- 261	- 1 203	2 777	554	2 223
1999	1 024	- 2 198	- 453	- 1 745	3 222	2 852	370
2000	4 200	- 1 913	116	- 2 029	6 113	6 753	- 640
2001	- 11 321	- 156	- 734	578	- 11 165	- 9 728	- 1 437
2002	- 415	159	17	142	- 574	- 308	- 266

## 18.14 Balance of payments (Old series)(continued)

000 000 \$

C. Net hata ve noksan C. Net errors and omissions	D. Ödemeler dengesi finansmanı D. Exceptional financing	E. Karşılık kalemleri E. Counterpart items	Genel denge Total: overall balance	F. Rezerv hareketleri F. Total changein reserves			Year
				Toplam Total	IMF (4) IMF (4)	Resmi rezervler Official reserves	
- 351	1 035	- 40	- 677	677	300	377	1975
- 830	1 500	30	- 197	197	158	39	1976
- 634	1 763	- 1	- 367	367	39	328	1977
- 874	1 269	- 4	- 26	26	213	- 187	1978
651	1 003	40	- 112	112	10	102	1979
1 434	1 373	19	90	- 90	423	- 513	1980
649	315	68	- 5	5	268	- 263	1981
- 75	902	13	168	- 168	133	- 301	1982
409	622	161	152	- 152	77	- 229	1983
469	1 002	- 171	- 66	66	- 138	204	1984
- 837	676	233	124	- 124	- 104	- 20	1985
- 118	0	249	790	- 790	- 245	- 545	1986
- 506	0	390	969	- 969	- 320	- 649	1987
515	0	- 263	890	- 890	- 469	- 421	1988
971	0	50	2 762	- 2 762	- 252	- 2 510	1989
- 468	0	364	1 308	- 1 308	- 53	- 1 255	1990
948	0	170	- 1 029	1 029	0	1 029	1991
- 1 190	0	0	1 484	- 1 484	0	0	1992
- 2 162	0	0	308	- 308	0	0	1993
1 832	0	0	206	- 206	0	340	1994
2 432	0	0	4 658	- 4 658	0	347	1995
1 499	0	0	4 545	- 4 545	0	0	1996
- 987	0	0	3 344	- 3 344	0	- 28	1997
- 697	0	0	447	- 447	0	- 231	1998
1 631	0	0	5 206	- 5 206	- 112	520	1999
- 2 788	0	0	- 2 997	2 997	3 351	- 354	2000
- 2 122	0	0	- 12 924	12 924	10 230	2 694	2001
- 423	0	0	- 212	212	6 365	- 6 153	2002

## 18.14 Ödemeler dengesi (Yeni seri)(devam)

000 000 \$

I. Cari işlemler hesabı											
I.Current account											
A.Dış Ticaret Dengesi											
A.Goods											
Yıl	I. Cari işlemler hesabı	Mal, Hizmet ve Yatırım Geliri Dengesi (A+B+C)	Mal ve Hizmet Dengesi (A+B)	A.Dış Ticaret Dengesi (A.Goods)	Toplam ihracatı	Toplam ithalatı	Genel mal ticareti	İhracat (f.o.b)			
								Exports (f.o.b.)			
	I.Current account	Goods, Services and Income (A+B+C)	Goods and Services (A+B)	Dengesi	Exports	Imports	General merchandise	İhracat FOB	İhracat FOB	Bavul ticareti	Uyarlama: Diğer Mallar
								Exports FOB	Exports FOB	Shuttle trade	Adjustment: Classification
1989	938	- 2 489	- 162	- 4 190	11 625	- 15 815	- 3 132	11 625	11 625	0	0
1990	- 2 625	- 6 990	- 4 482	- 9 448	12 959	- 22 407	- 7 916	12 959	12 959	0	0
1991	250	- 4 789	- 2 126	- 7 290	13 593	- 20 883	- 6 129	13 593	13 593	0	0
1992	- 974	- 4 894	- 2 269	- 8 076	14 715	- 22 791	- 6 646	14 715	14 715	0	0
1993	- 6 433	- 10 085	- 7 341	- 14 081	15 345	- 29 426	- 12 316	15 345	15 345	0	0
1994	2 631	- 379	2 885	- 4 167	18 106	- 22 273	- 3 687	18 106	18 106	0	0
1995	- 2 339	- 6 737	- 3 532	- 13 152	21 636	- 34 788	- 11 830	21 636	21 636	0	0
1996	- 2 437	- 6 534	- 3 607	- 10 264	32 067	- 42 331	- 8 592	32 067	23 225	8 842	0
1997	- 2 638	- 7 149	- 4 136	- 15 048	32 110	- 47 158	- 13 181	32 110	26 261	5 849	0
1998	1 984	- 3 531	- 546	- 14 052	30 662	- 44 714	- 12 291	30 662	26 973	3 689	0
1999	- 1 340	- 6 231	- 2 698	- 10 185	28 842	- 39 027	- 9 106	28 842	26 587	2 255	0
2000	- 9 821	- 14 595	- 10 591	- 21 959	30 721	- 52 680	- 20 059	30 721	27 775	2 946	0
2001	3 392	399	5 397	- 3 733	34 373	- 38 106	- 2 770	34 347	31 334	3 039	-26
2002	- 1 524	- 3 960	596	- 7 283	40 124	- 47 407	- 5 928	40 071	36 059	4 065	-53
2003	- 8 036	- 9 064	- 3 505	- 14 010	51 206	- 65 216	- 11 488	51 130	47 253	3 953	-76
2004	- 15 604	- 16 731	- 11 151	- 23 878	67 047	- 90 925	- 20 471	66 956	63 167	3 880	-91
2005	- 23 157	- 24 625	- 18 960	- 32 926	76 949	- 109 875	- 29 172	76 817	73 476	3 473	-132

Kaynak:TCMB

## 18.14 Balance of payments (New series)(continued)

000 000 \$

I. Cari işlemler hesabı										
I. Current account										
A. Dış Ticaret Dengesi					B. Hizmetler Dengesi - Services					
A. Goods										
İthalat (fob) - Imports (f.o.b.)										
Uyarılma:				Parasal olmayan altın (net)	Taşımacılık - Transportation					
İthalat FOB	İthalat CİF	Navlun ve sigorta	Uyarılma: Diğer Mallar	Non Monetary Gold (net)	B. Hizmetler Dengesi	Taşımacılık		Diğer taşımacılık		Year
Imports FOB	Imports CİF	Adjustment: Coverage	Adjustment: Classification		B. Services	Transportation	Navlun Freight	Other transportation		
- 14 757	- 15 792	927	108	- 1 058	4 028	299	300	- 1		1989
- 20 875	- 22 302	1 299	128	- 1 532	4 966	20	156	- 136		1990
- 19 722	- 21 047	1 265	60	- 1 161	5 164	235	282	- 47		1991
- 21 361	- 22 871	1 371	139	- 1 430	5 807	170	208	- 38		1992
- 27 545	- 29 428	1 767	116	- 1 881	6 740	47	87	- 40		1993
- 21 793	- 23 270	1 395	82	- 480	7 052	270	320	- 50		1994
- 33 466	- 35 709	2 145	98	- 1 322	9 620	302	320	- 18		1995
- 40 659	- 43 627	2 618	350	- 1 672	6 657	15	65	- 50		1996
- 45 291	- 48 559	2 913	355	- 1 867	10 912	323	267	56		1997
- 42 953	- 45 922	2 757	212	- 1 761	13 506	755	698	57		1998
- 37 948	- 40 671	2 439	284	- 1 079	7 491	799	663	136		1999
- 50 780	- 54 503	3 272	451	- 1 900	11 366	492	246	246		2000
- 37 117	- 41 399	2 483	1 799	- 963	9 132	833	731	102		2001
- 45 999	- 51 554	3 093	2 462	- 1 355	7 879	861	531	330		2002
- 62 618	- 69 340	4 100	2 622	- 2 522	10 505	- 523	- 712	189		2003
- 87 427	- 97 540	5 787	4 326	- 3 407	12 784	- 1 064	- 1 142	78		2004
- 105 989	- 116 774	6 899	3 886	- 3 754	13 966	- 1 297	- 1 500	203		2005

Source: T.R Central Bank.

## 18.14 Ödemeler dengesi (Yeni seri)(devam)

000 000 \$

I. Cari işlemler hesabı									
I.Current account									
B.Hizmetler Dengesi - Services							C.Yatırım geliri dengesi - Income		
Yıl	Turizm Travel	İnşaat hizmetleri Construction services	Finansal hizmetler Financial services	Diğer ticari hizmetler Other business services	Resmi hizmetler Government services	Diğer hizmetler Other services	B.Yatırım geliri dengesi B. Income	Yatırımlar - Investment	
								Doğrudan Direct	Portföy Portfolio
1989	1 992	582	0	1 289	- 134	0	-2327	- 104	0
1990	2 705	741	0	1 643	- 143	0	-2508	- 161	0
1991	2 062	713	0	2 232	- 78	0	-2663	- 158	0
1992	2 863	936	- 283	1 362	- 203	962	-2625	- 145	- 36
1993	3 025	1 142	- 286	1 532	- 223	1 503	-2744	- 243	264
1994	3 455	1 254	- 259	1 903	- 286	715	-3264	- 102	- 542
1995	4 046	1 857	- 274	3 181	- 239	747	-3205	- 272	- 741
1996	4 385	1 941	- 191	1 796	- 236	- 1 053	-2927	- 175	- 517
1997	5 286	2 285	- 290	4 314	- 241	- 765	-3013	- 142	- 53
1998	5 423	2 311	- 112	5 562	- 259	- 174	-2985	- 227	15
1999	3 732	1 095	- 312	3 372	- 290	- 905	-3537	- 167	89
2000	5 923	968	- 303	4 080	- 277	483	-4002	89	- 434
2001	6 352	654	- 391	1 695	- 319	308	-5000	52	- 694
2002	6 599	832	- 400	- 68	- 572	627	-4556	- 89	- 835
2003	11 090	682	- 83	- 26	- 715	79	-5557	- 405	- 1 207
2004	13 364	724	- 89	129	- 734	454	-5637	- 796	- 1 195
2005	15 280	874	- 41	- 129	- 889	168	-5665	- 734	- 924

## 18.14 Balance of payments (New series)(continued)

000 000 \$

<b>A. Cari işlemler</b>									
A.Current account									
<b>C.Yatırım geliri dengesi - Income</b>									
<b>Diğer Yatırımlar - Other Investments</b>					<b>Cari Transferler</b>				
		<b>Faiz gideri</b>						<b>Diğer</b>	
		<b>Interest expenditure</b>						<b>Özel</b>	
<b>Diğer</b>	<b>Faiz</b>			<b>Uzun</b>	<b>Kısa</b>	<b>D.Cari</b>	<b>İşçi</b>	<b>Resmi</b>	<b>transferler</b>
<b>Yatırımlar</b>	<b>geliri</b>	<b>Faiz gideri</b>			<b>vade</b>	<b>vade</b>	<b>transferler</b>	<b>transferler</b>	<b>Other</b>
Other	Interest	Interest			Long	Short	D. Current	Workers	Official
Investment	income	expenditure			term	term	transfers	remittances	transfers
									transfers
									Year
- 2 223	684	- 2 907	- 2 517	- 390	3 427	3040	423	- 36	1989
- 2 347	917	- 3 264	- 2 748	- 516	4 365	3246	1 144	- 25	1990
- 2 505	935	- 3 440	- 2 778	- 662	5 039	2819	2 245	- 25	1991
- 2 444	771	- 3 215	- 2 711	- 504	3 920	3008	912	0	1992
- 2 765	697	- 3 462	- 2 900	- 562	3 652	2919	733	0	1993
- 2 620	691	- 3 311	- 2 700	- 611	3 010	2627	383	0	1994
- 2 192	1 208	- 3 400	- 2 908	- 492	4 398	3327	1 071	0	1995
- 2 235	1 166	- 3 401	- 2 769	- 632	4 097	3542	555	0	1996
- 2 818	977	- 3 795	- 2 840	- 955	4 511	4197	314	0	1997
- 2 773	1 096	- 3 869	- 3 053	- 816	5 515	5356	159	0	1998
- 3 459	1 074	- 4 533	- 3 431	- 1 102	4 891	4529	362	0	1999
- 3 657	1 168	- 4 825	- 3 785	- 1 040	4 774	4560	214	0	2000
- 4 358	1 139	- 5 497	- 4 271	- 1 226	2 993	2786	207	0	2001
- 3 632	784	- 4 416	- 4 052	- 364	2 436	1936	500	0	2002
- 3 945	634	- 4 579	- 4 271	- 308	1 027	729	298	0	2003
- 3 646	697	- 4 343	- 3 947	- 396	1 127	804	323	0	2004
- 4 007	1 005	- 5 012	- 4 459	- 553	1 468	851	617	0	2005

## 18.14 Ödemeler dengesi (Yeni seri)(devam)

000 000 \$

II.Sermaye ve finans hesapları										
II. Capital and financial account										
B.Finans hesapları - Financial account										
Yıl	II.Sermaye ve finans hesapları	A.Sermaye hesabı		B.Finans hesapları	Doğrudan yatırımlar - Direct investment					
		A. Capital account			Yurtiçinde - In Turkey					
	II. Capital and financial account	A.Sermaye Hesabı	Göçmen transferleri	B.Financial account	Doğrudan yatırımlar	Yurtdışında	Yurtiçinde	Sermaye	Diğer sermaye	Gayri Menkul
		A. Capital account	Migrants' transfers		Direct investment	Abroad	In Turkey	Equity capital	(net) Other caital	
1989	- 1 909	23	23	- 1 932	663	0	663	0	0	0
1990	3 093	0	0	3 093	700	16	684	0	0	0
1991	- 1 198	0	0	- 1 198	783	- 27	810	810	0	0
1992	2 164	0	0	2 164	779	- 65	844	844	0	0
1993	8 595	0	0	8 595	622	- 14	636	636	0	0
1994	- 4 463	0	0	- 4 463	559	- 49	608	608	0	0
1995	- 93	0	0	- 93	772	- 113	885	885	0	0
1996	938	0	66	938	612	- 110	722	722	0	0
1997	3 625	0	0	3 625	554	- 251	805	805	0	0
1998	- 1 287	0	0	- 1 287	573	- 367	940	940	0	0
1999	- 377	0	0	- 377	138	- 645	783	783	0	0
2000	12 581	0	0	12 581	112	- 870	982	982	0	0
2001	- 1 633	0	0	- 1 633	2 855	- 497	3 352	3 352	0	0
2002	1 406	0	0	1 406	962	- 175	1 137	617	520	0
2003	3 095	0	0	3 095	1 253	- 499	1 752	737	17	998
2004	13 410	0	0	13 410	2 024	- 859	2 883	1 191	349	1343
2005	20 941	0	0	20 941	8 710	- 1 078	9 793	8 190	-238	1841



## 18.14 Balance of payments (New series)(continued)

000 000 \$

<b>II.Sermaye ve finans hesapları</b>											
<b>II. Capital and financial account</b>											
<b>B.Finans hesapları - Financial account</b>											
<b>Portföy yatırımları -Portfolio investment</b>											
<b>Varlıklar - Assets</b>						<b>Yükümlülükler - Liabilities</b>					
<b>Portföy</b>	<b>Genel</b>		<b>Diğer</b>		<b>Hisse</b>	<b>Borç</b>	<b>Merkez</b>	<b>Genel</b>		<b>Bankalar</b>	<b>Year</b>
<b>yatırımları</b>	<b>hükümet</b>		<b>sektörler</b>					<b>senetleri</b>	<b>senetleri</b>		
<b>Portfolio</b>	<b>Varlıklar</b>	<b>General</b>	<b>Bankalar</b>	<b>Other</b>	<b>Yükümlülükler</b>	<b>Equity</b>	<b>Debt</b>	<b>Monetary</b>	<b>General</b>	<b>Bankalar</b>	<b>Year</b>
<b>investment</b>	<b>Assets</b>	<b>Government</b>	<b>Banks</b>	<b>sectors</b>	<b>Liabilities</b>	<b>security</b>	<b>security</b>	<b>Authority</b>	<b>government</b>	<b>Banks</b>	<b>Year</b>
1 386	- 59	0	0	0	1 445	17	1 428	0	1 043	385	1989
547	- 134	0	0	0	681	89	592	0	572	20	1990
623	- 91	0	0	0	714	147	567	0	593	-26	1991
2 411	- 754	0	-754	0	3 165	350	2 815	- 216	2 988	43	1992
3 917	- 563	330	- 754	- 139	4 480	570	3 910	0	3 903	7	1993
1 158	35	52	- 37	20	1 123	989	134	0	446	-312	1994
237	- 466	- 33	- 391	- 42	703	195	508	- 213	933	-212	1995
570	- 1 380	- 19	- 1 395	34	1 950	191	1 759	0	1 919	-160	1996
1 634	- 710	- 41	- 667	- 2	2 344	8	2 336	0	1 915	421	1997
- 6 711	- 1 622	- 21	- 1 791	190	- 5 089	- 518	- 4 571	0	- 4 369	-202	1998
3 429	- 759	- 46	- 812	99	4 188	428	3 760	0	3 677	83	1999
1 022	- 593	- 33	- 680	120	1 615	489	1 126	0	984	142	2000
- 4 515	- 788	- 36	- 281	- 471	- 3 727	- 79	- 3 648	0	- 3 645	-3	2001
- 593	- 2 096	- 42	- 1 437	- 617	1 503	- 16	1 519	0	1 958	-439	2002
2 465	- 1 386	- 33	- 932	- 421	3 851	905	2 946	0	3 123	-177	2003
8 023	- 1 388	- 25	- 666	- 697	9 411	1 427	7 984	0	7 984	0	2004
13 437	- 1 233	- 20	- 1 285	72	14 670	5 669	9 001	0	9 351	-350	2005

## 18.14 Ödemeler dengesi (Yeni seri)(devam)

000 000 \$

Diğer yatırımlar - Other investment											
Varlıklar - Assets						Yükümlülükler - Liabilities					
Yıl	Diğer yatırımlar Other investment	Varlıklar Assets	Ticari Krediler Trade credits	Bankaların döviz varlıkları and deposits			Diğer varlıklar Other assets	Yükümlülükler Liabilities	Ticari krediler Trade credits	Ticari krediler Trade credits	
				Krediler Loans						Uzun vade Long term	Kısa vade Short term
1989	- 1 509	371	0	390	- 187	168	- 1 880	67	0	67	
1990	2 742	- 409	0	156	- 567	2	3 151	361	0	361	
1991	- 3 803	- 2 563	0	- 811	- 1 760	8	- 1 240	433	0	433	
1992	458	- 2 438	0	- 327	- 2 142	31	2 896	1 526	- 119	1 645	
1993	4 364	- 3 291	0	- 289	- 2 894	- 108	7 655	2 378	194	2 184	
1994	- 5 634	2 423	0	- 38	2 451	10	- 8 057	- 979	- 100	- 879	
1995	3 903	- 383	0	1 101	- 1 430	- 54	4 286	1 486	- 107	1 593	
1996	4 301	331	0	- 125	1 510	- 1 054	3 970	328	189	139	
1997	4 753	- 1 750	0	- 358	- 678	- 714	6 503	572	256	316	
1998	5 067	- 1 464	0	- 261	- 752	- 451	6 531	- 40	77	- 117	
1999	1 782	- 2 304	-106	- 453	- 1 454	- 291	4 086	719	- 52	771	
2000	11 801	- 1 939	-26	116	- 1 690	- 339	13 740	805	8	797	
2001	- 2 667	- 601	-445	- 734	927	- 349	- 2 066	- 1 930	11	- 1 941	
2002	7 190	- 777	-921	19	594	- 469	7 967	2 483	1 353	1 130	
2003	3 424	- 986	-910	- 404	724	- 396	4 410	2 181	966	1 215	
2004	4 187	- 6 955	- 1 607	617	- 5 965	0	11 142	4 201	486	3 718	
2005	16 636	259	424	177	- 342	0	16 377	3 581	60	3 521	

## 18.14 Balance of payments (New series)(continued)

000 000 \$

<b>II.Sermaye ve finans hesapları</b>										
II. Capital and financial account										
<b>B.Finans hesapları - Financial account</b>										
<b>Diğer yatırımlar - Other investment</b>										
<b>Krediler - Loans</b>										
<b>Merkez Bankası - Monetary Authority</b>					<b>Genel hükümet - General government</b>					
<b>Uluslar.para</b>					<b>Uluslar.para</b>					
<b>Merkez Bankası fonu kredileri</b>					<b>Genel hükümet fonu kredileri</b>					
<b>Use of Fund</b>					<b>Use of Fund</b>					
<b>Krediler</b>	<b>Monetary</b>	<b>credits and</b>	<b>Uzun vade</b>	<b>Kısa vade</b>	<b>General</b>	<b>credits and</b>	<b>Uzun vade</b>	<b>Kısa vade</b>	<b>Year</b>	
<b>Loans</b>	<b>Authority</b>	<b>Loans</b>	<b>Long term</b>	<b>Short term</b>	<b>government</b>	<b>Loans</b>	<b>Long term</b>	<b>Short term</b>		
- 2 574	-562	-240	-322	0	- 2 317	0	- 1 288	- 1 029	1989	
1 714	-509	-48	-466	5	- 393	0	- 393	0	1990	
- 91	-310	0	-241	-69	- 201	0	- 201	0	1991	
1 171	-210	0	-210	0	- 1 645	0	- 1 645	0	1992	
3 639	-33	0	-33	0	- 2 177	0	- 2 177	0	1993	
- 8 391	272	340	-68	0	- 2 962	0	- 2 962	0	1994	
160	340	347	-7	0	- 2 131	0	- 2 131	0	1995	
950	-81	0	-81	0	- 2 108	0	- 2 108	0	1996	
4 836	-30	-28	-2	0	- 1 456	0	- 1 456	0	1997	
3 505	-234	-231	-3	0	- 1 655	0	- 1 655	0	1998	
3 057	518	520	-2	0	- 1 932	0	- 1 932	0	1999	
12 868	3 348	3 351	-3	0	117	0	- 883	1 000	2000	
614	10 229	10 230	-1	0	- 1 977	0	- 977	- 1 000	2001	
5 039	- 6 138	- 6 138	0	0	11 834	12 503	- 669	0	2002	
753	- 1 479	- 1 479	0	0	- 765	1 429	- 2 194	0	2003	
6 136	- 4 414	- 4 414	0	0	- 267	896	- 1 163	0	2004	
11 994	- 2 881	- 2 881	0	0	- 4 637	- 2 472	- 2 165	0	2005	

## 18.14 Ödemeler dengesi (Yeni seri)(devam)

000 000 \$

II.Sermaye ve finans hesapları										
II. Capital and financial account										
B.Finans hesapları - Financial account										
Diğer yatırımlar - Other investment										
Krediler - Loans							Mevduatlar - Currency and deposits			
Diğer sektörler										
Other sectors										
Bankalar - Banks			Diğer sektörler				Mevduatlar	Merkez Bankası	Merkez Bankası	
			Other				Currency	Bankası	Monetary Authority	
Bankalar	Uzun vade	Kısa vade	Other	Uzun vade	Kısa vade		and	Monetary	Uzun vade	Kısa vade
Yıl	Banks	Long term	Short term	sectors	Long term	Short term	deposits	Authority	Long term	Short term
1989	- 78	- 49	- 29	383	456	- 73	796	478	518	- 40
1990	1 245	231	1 014	1 371	369	1 002	960	- 74	49	- 123
1991	1 199	536	663	- 779	- 380	- 399	- 1 432	- 629	- 497	- 132
1992	2 411	7	2 404	615	619	- 4	154	465	410	55
1993	3 975	193	3 782	1 874	2 268	- 394	1 589	1 069	925	144
1994	- 6 883	- 282	- 6 601	1 182	1 313	- 131	1 260	1 430	1 315	115
1995	1 074	273	801	877	431	446	2 462	1 563	1 462	101
1996	1 815	1 046	769	1 324	1 317	7	2 567	1 336	1 273	63
1997	2 384	1 660	724	3 938	3 352	586	876	1 028	978	50
1998	892	829	63	4 502	4 083	419	2 877	574	654	- 80
1999	2 187	117	2 070	2 284	2 344	- 60	239	- 229	- 131	- 98
2000	4 378	- 363	4 741	5 025	4 897	128	- 20	622	620	2
2001	- 8 076	- 1 024	- 7 052	438	255	183	- 832	736	605	131
2002	- 1 028	- 297	- 731	371	1 099	- 728	348	1 336	618	718
2003	1 975	- 40	2 015	1 022	734	288	1 368	497	- 275	772
2004	5 708	2 361	3 347	5 109	4 768	341	647	- 209	- 284	75
2005	9 248	6 544	2 704	10 264	9 897	367	489	- 787	- 645	- 142

## 18.14 Balance of payments (New series)(continued)

000 000 \$

<b>II.Sermaye ve finans hesapları</b>							
<b>II. Capital and financial account</b>							
<b>B.Finans hesapları - Financial account</b>							
<b>Diğer yatırımlar - Other investment</b>				<b>Rezerv varlıklar - Reserve assets</b>			
<b>Bankalar - Banks</b>			<b>Diğer yükümlülükler</b>	<b>Rezerv varlıklar</b>	<b>Uluslararası para fonu nezd. Varlıklar</b>		<b>Year</b>
<b>Bankalar</b>	<b>Yurt dışı Bankalar</b>	<b>Yurt dışı Kişiler</b>			<b>Other Liabilities</b>	<b>Reserve assets</b>	
<b>Banks</b>	<b>Banks</b>	<b>Other sectors</b>					
318	0	0	- 169	- 2 472	0	1989	
1 034	0	0	116	- 896	0	1990	
- 803	0	0	- 150	1 199	0	1991	
- 311	- 215	- 96	45	- 1 484	0	1992	
520	226	294	49	- 308	0	1993	
- 170	- 65	- 105	53	- 546	0	1994	
899	- 2 087	2 986	178	- 5 005	0	1995	
1 231	0	1 231	125	- 4 545	0	1996	
- 152	0	- 152	219	- 3 316	0	1997	
2 303	1 187	1 116	189	- 216	0	1998	
468	2	466	71	- 5 726	- 112	1999	
- 642	182	- 824	87	- 354	0	2000	
- 1 568	- 1 748	180	82	2 694	0	2001	
- 988	- 1 106	118	97	- 6 153	0	2002	
871	562	309	108	- 4 047	0	2003	
856	314	542	158	- 824	0	2004	
1 276	358	918	313	- 17 847	0	2005	

**18.14 Ödemeler dengesi (Yeni seri)(devam)**  
 17.14 Balance of payments (New presentation)(continued)

000 000 \$

<b>Rezerv varlıklar - Reserve assets</b>							
Yıl	<b>Resmi rezervler - Foreign exchange</b>			<b>Diğer döviz varlıkları</b>		II.Net hata noksan II. Net errors and omissions	Year
	Resmi rezervler Foreign exchange	Döviz varlıkları Currency and Deposits	Menkul kıymetler Securities	Other reserve assets			
1989	- 2 485	- 2 485	0	13		971	1989
1990	- 781	- 781	0	-115		-468	1990
1991	1 223	1 223	0	-24		948	1991
1992	- 1 484	- 1 484	0	0		- 1 190	1992
1993	- 314	- 314	0	6		- 2 162	1993
1994	- 625	- 625	0	79		1 832	1994
1995	- 5 032	- 5 032	0	27		2 432	1995
1996	- 4 545	- 4 545	0	0		1 499	1996
1997	- 3 316	- 3 316	0	0		- 987	1997
1998	- 216	4 784	- 5 000	0		- 697	1998
1999	- 5 614	- 2 003	- 3 611	0		1 717	1999
2000	- 354	- 1 545	1 191	0		- 2 760	2000
2001	2 694	404	2 290	0		- 1 759	2001
2002	- 6 153	1 763	- 7 916	0		118	2002
2003	- 4 047	- 99	- 3 948	0		4 941	2003
2004	- 824	- 1 267	443	0		2 194	2004
2005	- 17 847	- 2 327	- 15 520	0		2 216	2005

Bu bölümdeki fiyatlara ilişkin veriler, TÜİK tarafından derlenmektedir.

Endekslere ilişkin bilgiler, TÜİK tarafından hazırlanan endekslerle birlikte; Başbakanlık Hazine ve Dış Ticaret Müsteşarlığı ile İstanbul Ticaret Odası'ndan alınan bilgilerdir.

### TÜRKİYE İSTATİSTİK KURUMU (TÜİK) TOPTAN EŞYA FİYATLARI ENDEKS SAYILARI

1981 yılının baz alındığı TÜİK toptan eşya fiyatları endeksi, 636 madde grubu içinde 1422 maddeyi kapsamaktadır.

1981 yılından bu yana geçen süre içinde endeksi oluşturan sektörlerin payları ve madde ağırlıklarında meydana gelen değişimler 1981= 100 temel yılı toptan eşya fiyatları endeksinin yeterli bir gösterge olmasını zayıflatmıştır. Bu nedenle kurumumuz, günümüz ekonomisinin yapısını daha gerçek olarak yansıtabilecek yeni bir toptan eşya fiyatları endeksi oluşturulmasını gerekli görmüştür. 1990 yılı içinde başlatılan çalışmalarda günün şartlarına uygun maddelerin ve firmaların seçimi yapılmış ve 1981=100 temel yılı endeks kapsamındaki maddelerin ağırlıklarının tümüyle yenilenmesi çalışmaları tamamlanmış ve 1987=100 temel yılı endeks, 640 madde içinde 2 938 madde çeşidini kapsamıştır.

1987 yılından bu yana geçen süre içinde endeksi oluşturan sektörlerin payları ve madde ağırlıklarında meydana gelen değişimler, 1987=100 temel yılı toptan eşya fiyatları endeksinin yeterli bir gösterge olmasını zayıflatmıştır. Bu nedenle kurumumuz günümüz ekonomisinin yapısını daha gerçekçi olarak yansıtabilecek yeni bir toptan eşya fiyatları endeksi oluşturulmasını gerekli görmüştür. 1994 yılı içinde başlatılan çalışmalarda günün şartlarına uygun maddelerin ve firmaların seçimi yapılmış ve 1987= 100 temel yılı endeks kapsamındaki maddelerin ağırlıklarının tümüyle yenilenmesi çalışmaları tamamlanmış ve 1994= 100 temel yılı endekste 678 madde içinde 1314 madde çeşidini kapsamıştır.

Hazine Müsteşarlığı tarafından hesaplanan, TEFE'ye ilişkin 94 maddeyi kapsayan; 1938-1963 yılları arasında 1948=100 bazlı ve 1964-1987 yıllarındaki 1963=100 bazlı endeks sayıları "İstatistik Göstergeler 1923-1998" adlı yayında yayınlanmıştır. Bu yayında ise seri devam etmediği mantığıyla tablolar kaldırılmıştır.

Tablo 19.20'deki toptan eşya fiyatları endeksi serisinde, 1938-1980 yılları arası Hazine Müsteşarlığı TEFE endeksi kullanılmıştır. Daha sonraki yıllarda ise sırasıyla 1981 ve 1987 bazlı TÜİK toptan eşya fiyatları endeksi kullanılmıştır.

### TÜİK TÜKETİCİ FİYAT ENDEKSLERİ

Türkiye İstatistik Kurumu tarafından hesaplanan ilk endeks 1927=100 bazlı endekstir. Daha sonra bu endeks 1938 ve 1948 bazlı olarak yayımlanmıştır. 1938=100 ve 1948=100 bazlı endekslere 70 madde dahil edilmiştir. Kurum, tüketici fiyat endeksi hesaplamalarına 1954-55 yıllarında Ankara'da uyguladığı Aile Bütçesi Anketi ile devam etmiştir. 1955=100 endeksleri tartılarak Türkiye tüketici fiyat endeksi elde edilmiştir. Tartı olarak herbir ilin, 11 ilin toplam nüfusu içindeki yüzdeleri kullanılmıştır. TÜİK 1978-1979 yıllarında, nüfusu 10 000' den fazla olan yerleşim yerlerinde yeni bir Hanehalkı Gelir ve Tüketim Harcamaları Anketi uygulayarak, buna bağlı 1978-1979=100 bazlı yeni bir kentsel yerler tüketici fiyatları endeksi kurmuştur. 1982 yılında yayımlanmaya başlanan bu endeks, 40 kentsel yerleşim yerinden derlenen fiyatlarla 14 il, 5 bölge ve Türkiye olarak hesaplanmıştır.

Price data presented in this section are compiled by TURKSTAT .

The index data are prepared by Prime Ministry Undersecretariat of Treasury and Foreign Trade, İstanbul Chamber of Commerce and TURKSTAT.

### TURKISH STATISTICAL INSTITUTE (TURKSTAT ) WHOLESALE PRICE INDEX NUMBERS

TURKSTAT wholesale price indexes with base 1981 include 1422 items under 636 item groups.

The WPI based on 1981 has become an insufficient indicator due to changes of sector and item weights of the index since 1981. Therefore, the Turkish Statistical Institute decided to furnish a new WPI to reflect the current economic structure. Work on a new 1987 based WPI was started in 1990. Suitable items and firms reflecting current economic conditions were selected and all of the item weights within the index were revised. The index based on 1987=100 covers 2938 items under in 640 item.

The WPI based on 1987 has become an insufficient indicator due to changes of sector and item weights of the index since 1987. Therefore, the Turkish Statistical Institute decided to furnish a new WPI to reflect the current economic structure. Work on a new 1987 based WPI to index was started in 1994. Suitable items and firms reflecting current economic conditions were selected and all of the item weights within the index were revised. The index based on 1994=100 covers 1314 items under 678 item.

The WPI based on 1948=100 and 1963=100 for the years 1938-1963 and 1964-1987 respectively was calculated by Undersecretariat of Treasury and consists of 94 items which was given in the publication "Statistical Indicators 1923-1998". However these tables are removed because the index series has not been calculated yet.

The index series between 1938-1980 in Table 19.20 of wholesale price indexes are taken from Undersecretariat of Treasury and Foreign Trade. After 1980, TURKSTAT wholesale price indexes with bases 1981 and 1987 are used respectively

### TURKSTAT CONSUMER PRICE INDEX NUMBERS

The first index calculated by TURKSTAT was an index with base year 1927. Then this index was updated to base years 1938 and 1948. Using 70 items, TURKSTAT continued its studies on the index by carrying out family surveys in Ankara in 1954 and 1955. As a result, the base year of the index was shifted to 1955 and 1958 covered 137 items. Later, TURKSTAT calculated a new index with base year 1968 for 11 provinces. In this index, 106 to 158 items were covered in different provinces. Between 1968 and 1982, the consumer price index of Turkey was obtained by weighting the consumer price index for 11 provinces. Percentages of population of each of the 11 provinces in total population was used as the weights. TURKSTAT carried out a new Household Income and Consumption Expenditures Survey for places with population greater than 10 000 in 1978-79, and constructed a new urban areas consumer price index with base year 1978-79 based on this survey. This index, published since 1982, produced indexes for 14 provinces, 5 regions and Turkey as a whole using prices compiled from 40 urban locations.

Ekonomik, sosyal ve kültürel açıdan hızla büyük bir değişim içinde olan ülkemizde 1978 yılından bu yana ailelerin gelir ve harcamalarında, harcama gruplarının toplam içindeki paylarında ve tüketilen maddelerde büyük bir değişim olduğundan, 1978-1979=100 temel yılı kentsel yerler tüketici fiyatları endeksi günümüz tüketim yapısı ihtiyaçlarına cevap verememektedir. Endeksin temel yılının eskimesi ve tüketim kalıplarının değişmesi yeni bir endekse ihtiyaç duyulmasına neden olmuştur.

Kurum, 1987 yılında nüfusu 20 000'in üzerinde bulunan 50 yerleşim yerinde "Hanehalkı Gelir ve Tüketim Harcamaları Anketi" uygulaması ve bu anket sonuçlarına dayalı olarak Türkiye, 7 bölge ve 16 büyükşehir kapsamında 1987 = 100 bazlı kentsel yerler tüketici fiyatları endeksini yayımlamaya başlamıştır. Bu endeks kentsel ve kırsal kesim için ayrı ayrı hesaplanmaktadır.

Ekonomik, sosyal ve kültürel açıdan hızla büyük bir değişim içinde olan ülkemizde 1987 yılından bu yana ailelerin gelir ve harcamalarında, harcama gruplarının toplam harcama içindeki paylarında ve tüketilen maddelerde büyük bir değişim olduğundan, 1987=100 temel yılı kentsel yerler tüketici fiyatları endeksi günümüz tüketim yapısı gerçeklerini ve günümüz fiyat hareketlerini tam olarak yansıtamamaktadır. Başka bir deyişle tüketim kalıplarının değişmesi, yeni bazlı bir endeks hesaplanmasına neden olmuştur.

Kurumumuz 1994 yılında, nüfusu 20 000'in üzerinde bulunan 62 yerleşim yerinde uygulanan "Hanehalkı Gelir ve Tüketim Harcamaları Anketi" sonuçlarına dayalı olarak Türkiye, 7 bölge ve 19 büyükşehir kapsamında 1994 = 100 temel yılı kentsel yerler tüketici fiyatları endeksini yayımlamaya başlamıştır. Bu endeks kentsel ve kırsal kesim için ayrı ayrı hesaplanmaktadır.

#### İSTANBUL TİCARET ODASI (İTO) TOPTAN EŞYA FİYATLARI ENDEKS SAYILARI

İstanbul Ticaret Odası tarafından ilk çalışma 1927 yılında başlamıştır. 52 maddelik bu endekse 1951 yılında bazı maddelerin ilavesiyle 94 maddelik yeni bir toptan eşya fiyat endeksi oluşturan söz konusu kuruluş, bu maddeleri 1956 ve 1965 yıllarında iki defa değiştirmiştir. Bu değişimlere rağmen madde sayısı 94 olarak kalan endeks 1963 ve 1968 bazlarına göre ağırlıksız geometrik ortalama yöntemiyle hesaplanmakta ve yayımlanmaktadır.

#### İTO İSTANBUL ŞEHİRİ ÜCRETLİLER GEÇİRME ENDEKSİ

İTO 1927 yılında herhangi bir ankete dayalı olmadan teorik olarak 5 nüfuslu bir ailenin aylık masraflarının alındığı bir endeks kurmuş ve 1929 yılından 1953 yılına kadar yayımlamıştır. 1953 yılında tüketici harcamaları anketi uygulayarak 107 maddeden oluşan ve 1953=100 bazlı yeni bir endeks hesaplanmaya başlanmış ve bu endeksin baz yılı daha sonra 1958=100, 1963=100 ve 1968=100'e kaydırılmıştır. İTO 1985 yılında yeni bir tüketim harcamaları anketi uygulayarak İstanbul ilinin ücretli kesimine ait yeni bir endeks hesaplamaya başlamıştır.

İstanbul Üniversitesi İşletme Fakültesi tarafından 1985 yılında İstanbul için 12000 ücret geliri hanehalkı reisi ile ön anket yapılmış ve müteakip 500 aile ile her ay aile bütçesi anketi uygulanmıştır. Anket kapsamına ücret geliri esas olan aile birimi esas alınmıştır. Endeks kapsamına 242 madde alınmış ve 1985 bazlı olarak hesaplanıp 1990 şubat ayından itibaren yayımlanmaya başlanmıştır. Endekste 8 ana grup ve 11 alt grup yer almaktadır.

Due to rapid economic, cultural and social changes in Turkey, there have been great transformations since 1978 in household consumption and income, in the consumption groups shares in total consumption, and in the goods that are being consumed. Therefore the 1978-1979 = 100 based urban consumer price index cannot reflect today's actual consumption patterns. Because the index's base year is old and consumption patterns have changed, a need for a new index arose.

New consumer price indexes in this bulletin cover 5 regions and 16 cities have been prepared using the results of the "Household Consumer Expenditures and Income Survey" carried out in 1987 for urban areas in 50 urban settlement's with a population of more than 20 000. This index is constructed separately for rural and urban areas.

Due to rapid economic, cultural and social changes in Turkey, there have been great transformations since 1987 in household consumption and income, in the consumption groups shares in total consumption and in the goods consumed. Therefore the 1987 = 100 based urban consumer price index can not reflect today's actual consumption patterns. Because the index's base years is old and consumption patterns have changed, a need for a new index arose.

New consumer price indexes in this bulletin based on the results of the "Household Consumer Expenditures and Income Survey" carried out in 1994 for urban areas in 62 urban settlement's with a population of more than 20 000, have been prepared for Turkey, 7 regions and 19 cities. The index is constructed separately for rural and urban areas.

#### WHOLESALE PRICE INDEXES OF THE ISTANBUL CHAMBER OF COMMERCE (ICC)

The first wholesale price index in Turkey was calculated by the İstanbul Chamber of Commerce in 1927. After adding some items to their index with 52 items. The ICC obtained a new index covering 94 items in 1948. Later these items were changed twice in the years 1956 and 1965. The index which remained with 94 items even after those changes, is calculated and published with base years 1963 and 1968 separately by the unweighted geometrical mean method.

#### ICC COST OF LIVING INDEX WAGE-EARNERS FOR THE CITY OF ISTANBUL

ICC published an index which was based on the monthly expenditures of a family with 5 persons from 1929 to 1953. In 1953, the ICC carried out a consumer expenditures survey and then started to calculate a new index covering 107 items with base 1953=100. Later the base year was shifted to 1958, 1963 and 1968 respectively. The ICC carried out new index for wage-earners in İstanbul.

In 1985 the İstanbul Chamber of Commerce began a new cost of living index. The surveys were conducted by İstanbul University, and the department of Administration on 500 families randomly selected. These 500 families were surveyed each month on their purchase of 242 items. The index is calculated on 1985=100. It was first published in February 1990. The index is divided into 8 main groups and 11 subgroups.



**ÇİFTÇİNİN ELİNE GEÇEN FİYATLAR ENDEKSİ**

Çiftçinin üreterek piyasaya arz ettiği ürünlerin ilk el satış fiyatlarında zaman içerisinde meydana gelen değişimleri izlemek amacıyla Çiftçinin Eline Geçen Fiyatlar (ÇEF) endeksi hesaplanmıştır. Tarla ürünleri, sebzeler, meyveler, canlı hayvanlar ve hayvansal ürünler ana gruplarını kapsamaktadır.

**AÇIKLAMA**

Fiyat endekslerine ait veriler, endekslerin büyüme hızları kullanılarak 18.11, 18.12, 18.20 no'lu tablolarda 1938=100, 18.18 nolu tabloda 1978-1979=100, bazlı endeksler olarak endeks değerleri bir seri oluşturacak şekilde hesaplanmıştır.

**THE INDEX OF PRICES RECEIVED BY FARMERS**

The Index of Prices Received by Farmers (IPRF) is computed to measure the change through time in the prices received for agricultural commodities at the first point of sale by the farmers. The IPRF includes field crops vegetables fruits, livestock and livestock products.

**EXPLANATORY**

Prices indexes data are calculated as index values in a series. They are made by using the index growth rate in tables 18.11, 18.12, 18.20 as index base 1938=100, 18.18 as index base 1978-1979=100.

**19.1 Ankara şehri tüketici fiyatları endeksi**  
Consumer price index numbers for Ankara

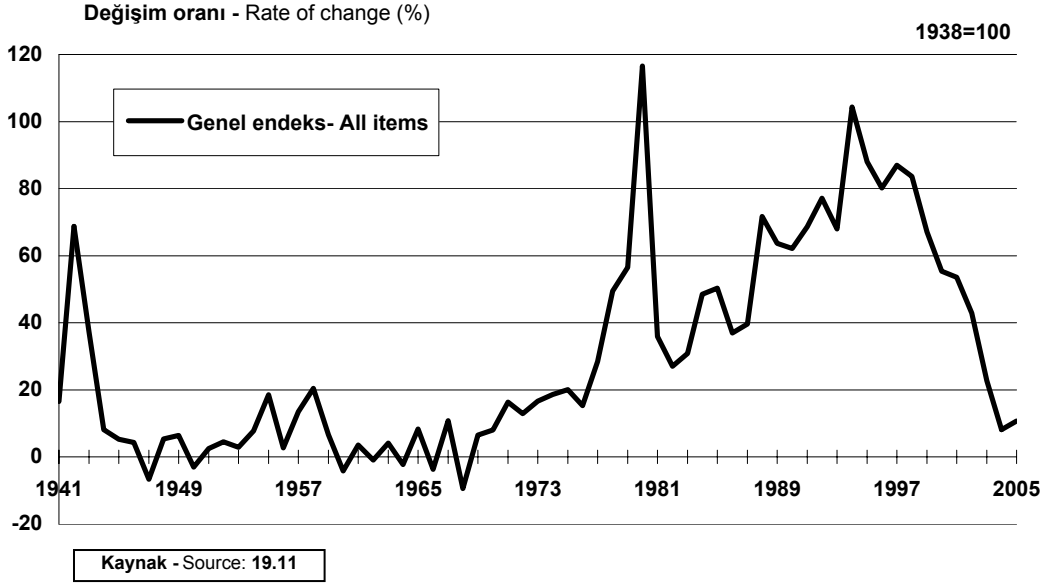

**19.2 İstanbul şehri tüketici fiyatları endeksi**  
Consumer price index numbers for İstanbul

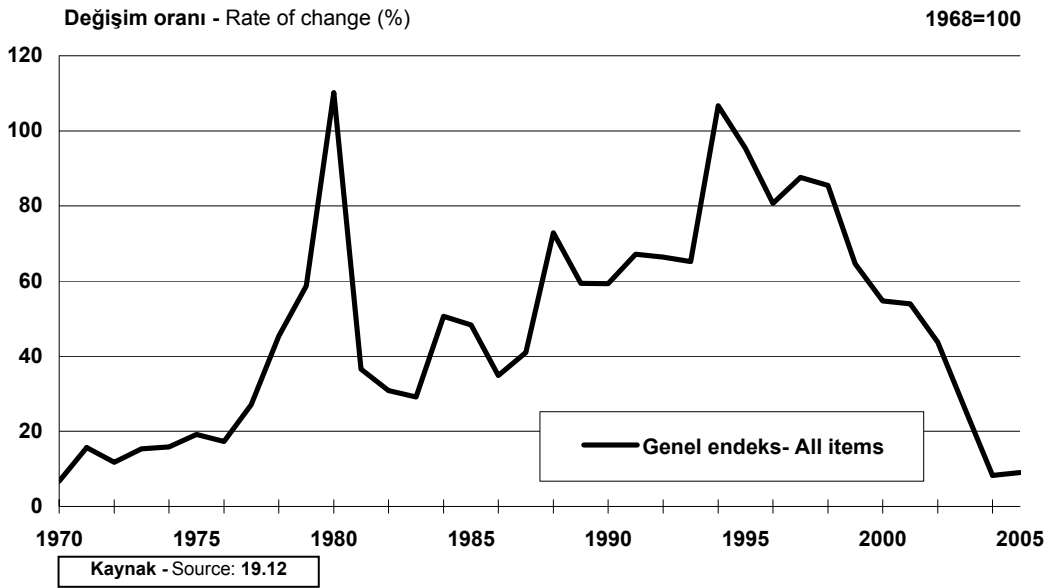

**19.3 Türkiye toptan eşya ve tüketici fiyatları endeksi**  
Wholesale and consumer price index for Turkey

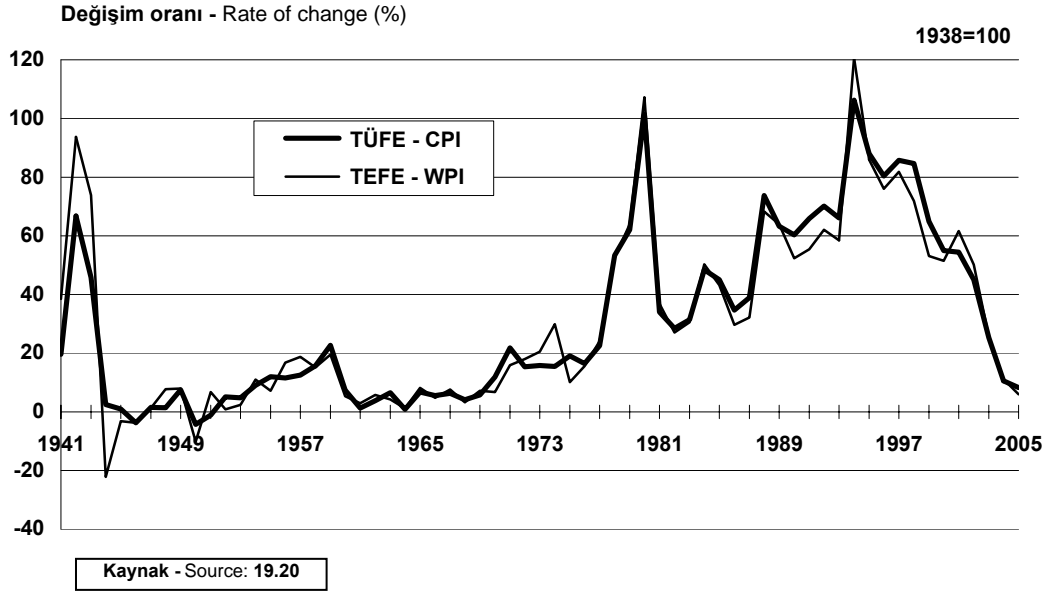

**19.4 GSMH deflatörü**  
GNP deflator

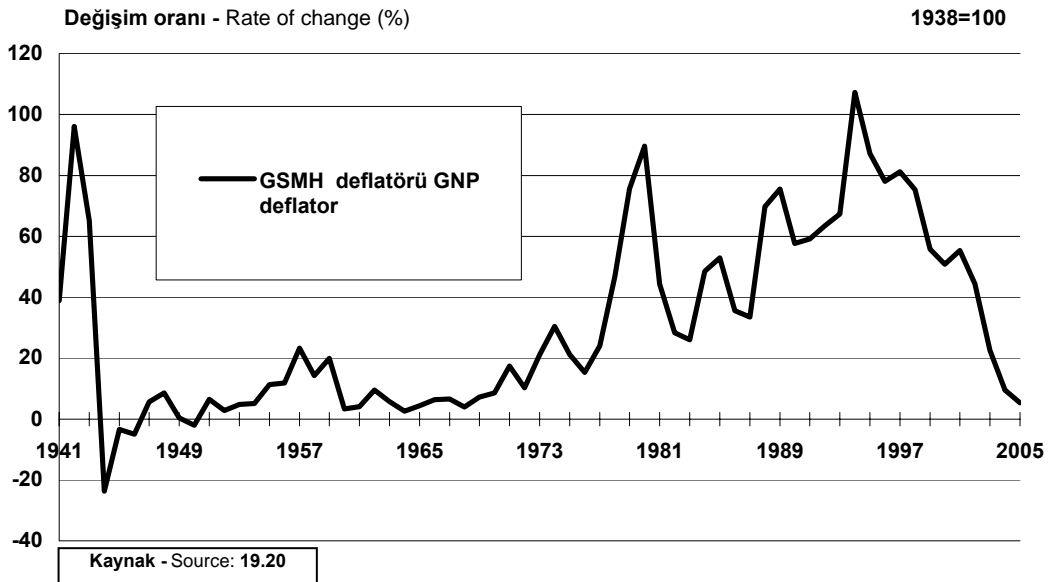

19.1 Seçilmiş gıda maddelerinin ortalama perakende fiyatları

[Ankara]

TL/kg

Yıl	Buğday		Pirinç	Kesme	Toz	Tuz
	Ekmek	unu		şeker	şeker	
	Bread	Wheat flour	Rice	Sugar (Cubes)	Sugar (Crystal)	Salt
1933	0.08	0.09	0.18	0.48	-	-
1934	0.08	0.07	0.21	0.45	-	-
1935	0.10	0.11	0.20	0.36	-	-
1936	0.10	0.10	0.21	0.32	-	-
1937	0.10	0.13	0.20	0.32	-	-
1938	0.10	0.14	0.22	0.32	-	-
1939	0.10	0.13	0.27	0.32	-	-
1940	0.11	0.15	0.28	0.40	0.36	0.07
1941	0.12	0.18	0.38	0.50	0.46	0.08
1942	0.25	-	0.90	1.68	1.49	0.10
1943	0.41	-	1.49	3.45	3.36	0.15
1944	0.32	-	1.39	2.19	1.97	0.17
1945	0.33	0.52	1.35	2.08	1.86	0.24
1946	0.31	0.45	1.45	1.85	1.64	0.21
1947	0.30	0.44	1.28	1.46	1.10	0.16
1948	0.31	0.52	1.23	1.59	1.26	0.16
1949	0.35	0.56	1.24	1.99	1.72	0.19
1950	0.36	0.51	1.24	1.89	1.56	0.15
1951	0.33	0.49	1.26	1.78	1.40	0.13
1952	0.33	0.51	1.23	1.78	1.40	0.13
1953	0.33	0.52	1.18	1.78	1.40	0.13
1954	0.33	0.54	1.18	1.78	1.41	0.13
1955	0.33	0.61	1.66	1.87	1.54	0.13
1956	0.34	0.65	2.07	1.96	1.74	0.15
1957	0.46	0.95	2.27	2.53	2.20	0.15
1958	0.52	0.80	2.10	2.70	2.38	0.17
1959	0.62	0.94	2.41	3.58	3.25	0.20
1960	0.70	1.03	3.07	3.58	3.25	0.23
1961	0.76	1.45	3.73	3.05	2.75	0.21
1962	0.95	1.53	3.60	3.05	2.75	0.35
1963	0.98	1.50	2.87	3.05	2.75	0.35
1964	1.03	1.51	2.91	3.05	2.75	0.35
1965	1.09	1.55	5.06	3.05	2.75	0.35
1966	1.12	1.61	4.08	3.05	2.75	0.35
1967	1.15	1.63	3.48	3.55	3.20	0.35

19.1 Average retail prices of selected foodstuffs

[Ankara]

TL/kg

<b>Koyun eti</b> Mutton	<b>Yumurta (adet)</b> Eggs (number)	<b>Zeytin yağı</b> Olive oil	<b>Yemeklik margarin</b> Cooking margarine	<b>Süt</b> Milk	<b>Beyaz peynir</b> White cheese	<b>Çay</b> Tea	<b>Year</b>
0.37	0.02	0.60	-	-	0.56	3.13	1933
0.35	0.01	0.46	-	-	0.46	3.13	1934
0.38	0.01	0.47	-	-	0.50	3.13	1935
0.37	0.02	0.61	-	-	0.50	3.13	1936
0.48	0.02	0.67	-	-	0.53	3.71	1937
0.43	0.02	0.54	-	-	0.50	3.74	1938
0.42	0.02	0.61	-	-	0.50	4.44	1939
0.44	0.02	0.62	-	0.19	0.54	6.14	1940
0.56	0.03	0.85	-	0.21	0.63	7.57	1941
1.07	0.05	1.46	-	0.34	1.10	14.83	1942
1.60	0.09	2.02	-	0.57	1.67	15.04	1943
1.76	0.08	2.50	-	0.63	2.02	16.00	1944
1.65	0.08	1.84	-	0.58	2.15	16.00	1945
1.67	0.08	2.63	-	0.61	2.29	16.00	1946
1.80	0.08	2.55	-	0.58	2.08	12.00	1947
1.94	0.09	2.40	3.01	0.63	-	16.00	1948
2.03	0.09	2.62	3.03	0.68	2.32	16.00	1949
1.95	0.09	2.25	2.92	0.66	2.16	16.00	1950
2.00	0.08	2.38	2.78	0.70	1.85	16.00	1951
2.35	0.09	2.30	2.46	0.70	1.94	16.00	1952
2.55	0.10	2.33	2.48	0.70	2.25	16.00	1953
2.74	0.11	3.08	2.81	0.77	2.54	16.00	1954
3.02	0.12	3.38	3.70	1.00	2.89	25.00	1955
3.40	0.15	4.49	3.76	1.00	2.85	25.00	1956
3.20	0.18	4.80	4.12	1.25	3.42	25.00	1957
4.71	0.21	4.49	4.90	1.46	3.74	27.50	1958
5.69	0.27	5.90	5.33	1.80	5.17	40.00	1959
5.83	0.27	6.43	5.35	1.77	5.99	40.00	1960
6.00	0.26	6.52	5.42	1.71	6.00	40.00	1961
6.42	0.28	6.16	5.34	1.80	6.00	40.00	1962
7.08	0.31	9.55	5.47	1.80	6.00	40.00	1963
7.67	0.31	7.41	5.42	1.80	6.00	40.00	1964
9.88	0.37	7.64	5.46	1.80	6.75	40.00	1965
9.39	0.40	7.96	6.47	1.82	7.41	40.00	1966
11.31	0.43	8.15	6.48	1.80	8.23	40.00	1967

**19.1 Seçilmiş gıda maddelerinin ortalama perakende fiyatları (devam)**  
**[Ankara]**

TL/kg

Yıl	Buğday		Pirinç	Kesme	Toz	Tuz
	Ekmek	unu		şeker	şeker	
	Bread	Wheat flour	Rice	Sugar (Cubes)	Sugar (Crystal)	Salt
1968	1.17	1.70	3.72	3.75	3.25	.72
1969	1.21	1.95	5.02	3.75	3.25	.35
1970	1.40	1.98	4.76	3.96	3.50	.35
1971	1.62	2.26	5.21	4.47	3.91	.75
1972	1.70	2.59	5.88	4.50	3.93	.75
1973	1.97	3.15	10.12	4.65	3.97	.79
1974	2.40	5.22	11.95	6.32	5.40	1.50
1975	3.68	6.33	12.36	9.03	7.66	1.50
1976	4.37	6.55	12.97	9.50	8.05	1.50
1977	5.13	6.73	21.64	9.62	8.15	2.08
1978	6.70	8.55	31.67	11.84	9.75	4.18
1979	9.54	14.45	38.20	19.63	15.47	8.50
1980	22.68	30.96	73.12	54.09	43.67	19.58
1981	36.00	51.00	133.00	101.00	77.00	45.00
1982	47.00	61.00	144.00	120.00	85.00	51.00
1983	58.00	71.00	154.00	134.00	99.00	65.00
1984	88.00	118.00	242.00	165.00	126.00	67.00
1985	130.00	153.00	338.00	223.00	163.00	120.00
1986	160.00	211.00	439.00	316.00	233.00	165.00
1987	209.00	274.00	539.00	386.00	281.00	204.00
1988	437.00	502.00	1 233.00	653.00	477.00	407.00
1989	746.00	960.00	2 524.00	1 542.00	1 000.00	541.00
1990	1 167.00	1 386.00	2 736.00	2 911.00	1 732.00	778.00
1991	2 546.00	2 363.00	3 718.00	5 144.00	3 257.00	1 295.00
1992	4 344.00	4 117.00	7 501.00	8 216.00	5 556.00	2 147.00
1993	8 202.00	6 452.00	10 419.00	12 208.00	9 376.00	4 897.00
1994	16 242.00	14 503.00	35 642.00	22 410.00	18 601.00	11 395.00
1995	26 711.00	23 462.00	52 232.00	37 083.00	32 012.00	16 594.00
1996	51 313.00	54 787.00	94 214.00	83 439.00	69 620.00	25 608.00
1997	98 371.00	93 263.00	172 163.00	153 940.00	120 925.00	57 553.00
1998	161 096.00	153 698.00	325 641.00	297 871.00	227 907.00	127 756.00
1999	246 193.00	215 916.00	554 271.00	415 361.00	326 389.00	166 687.00
2000	391 474.17	335 762.83	794 240.25	581 667.17	465 371.75	263 894.83
2001	691 961.08	543 425.33	1 254 854.67	991 121.83	804 484.67	346 969.83
2002	882 313.83	906 510.92	1 713 514.42	1 703 275.75	1 393 402.33	464 132.00
2003	1 276 346.00	1 053 635.00	1 970 716.00	2 227 253.00	1 837 146.00	543 237.00
2004	1 043 192.20	1 156 825.76	2 294 569.39	2 383 313.10	2 016 010.66	596 211.07
2005	1.03	1.11	2.59	2.39	2.10	0.62

Not: 2005 yılı fiyatları YTL'dir.

19.1 Average retail prices of selected foodstuffs (continued)  
[Ankara]

TL/kg

	Yumurta	Zeytin	Yemeklik		Beyaz			
Koyun	(adet)	yağı	margarin	Süt	peynir	Çay		Year
eti	Eggs	Olive	Cooking	Milk	White	Tea		
Mutton	(number)	oil	margarine		cheese			
11.93	0.47	8.51	6.48	1.80	9.69	40.00		1968
12.06	0.49	8.75	6.48	2.47	9.98	40.00		1969
13.00	0.52	10.81	6.70	2.48	10.53	40.00		1970
15.02	0.65	12.53	7.87	2.75	12.22	40.00		1971
18.56	0.69	16.70	8.74	3.08	13.84	35.00		1972
22.00	0.76	17.24	8.81	4.00	15.93	35.00		1973
24.35	1.04	21.23	12.40	4.67	20.17	35.00		1974
27.69	1.29	23.15	16.84	7.00	31.19	48.75		1975
40.71	1.42	23.51	16.96	8.38	33.33	65.00		1976
58.92	1.53	27.22	17.29	9.19	41.08	70.00		1977
93.82	2.29	39.94	22.11	14.42	60.79	90.00		1978
136.51	3.62	68.56	36.17	23.99	95.11	100.00		1979
284.08	6.28	245.58	98.72	41.50	177.70	200.00		1980
368.00	9.00	225.00	137.00	53.00	260.00	250.00		1981
473.00	12.00	244.00	164.00	60.00	347.00	454.00		1982
659.00	13.00	274.00	221.00	92.00	428.00	638.00		1983
786.00	22.00	526.00	461.00	224.00	656.00	937.00		1984
1 298.00	25.00	777.00	708.00	243.00	1 017.00	1 225.00		1985
1 606.00	30.00	1 087.00	751.00	335.00	1 296.00	1 463.00		1986
2 747.00	53.00	1 377.00	905.00	441.00	1 775.00	1 875.00		1987
4 019.00	76.00	3 046.00	1 535.00	748.00	3 203.00	3 000.00		1988
6 375.00	142.00	4 395.00	2 689.00	1 226.00	5 563.00	5 129.00		1989
11 686.00	216.00	8 028.00	2 934.00	2 179.00	10 313.00	9 300.00		1990
21 299.00	314.00	12 468.00	5 236.00	3 590.00	15 180.00	20 487.00		1991
36 872.00	743.00	20 529.00	8 761.00	6 100.00	28 558.00	31 662.00		1992
64 995.00	944.00	32 057.00	13 710.00	10 329.00	36 850.00	43 602.00		1993
117 544.00	1 682.00	75 928.00	37 954.00	21 432.00	74 069.00	86 583.00		1994
260 937.00	3 380.00	138 218.00	65 437.00	35 119.00	130 098.00	127 000.00		1995
438 629.00	6 790.00	451 048.00	164 993.00	77 087.00	245 792.00	335 128.00		1996
775 266.00	11 728.00	557 151.00	303 477.00	156 272.00	560 965.00	656 624.00		1997
1 576 231.00	16 929.00	748 220.00	591 060.00	269 493.00	1 128 207.00	1 308 924.00		1998
2 555 657.00	26 325.00	1 208 074.00	894 317.00	392 809.00	1 543 748.00	1 898 816.00		1999
3 446 696.08	46 336.75	2 355 602.25	1 183 768.58	580 294.00	1 941 495.00	3 067 542.58		2000
4 407 138.83	68 513.67	3 366 366.50	1 903 783.83	831 403.17	2 725 314.08	3 580 030.17		2001
6 913 488.33	117 824.08	5 869 735.42	2 667 863.67	1 239 013.83	3 728 757.08	4 950 691.33		2002
11 260 791.00	121 383.00	6 711 523.00	3 415 236.00	1 438 290.00	5 488 701.00	6 609 791.00		2003
12 338 549.99	134 940.97	7 447 003.54	3 412 930.29	1 612 434.54	6 255 340.69	7 760 159.93		2004
11.19	0.12	8.65	2.82	1.56	4.59	7.25		2005

Note: Data of 2005 year is given as TRY.

## 19.2 Seçilmiş gıda maddelerinin ortalama perakende fiyatları

[İstanbul]

TL/kg

Yıl	Buğday		Pirinç	Kesme	Toz	Tuz
	Ekmek	unu		şeker	şeker	
	Bread	Wheat flour	Rice	Sugar (Cubes)	Sugar (Crystal)	Salt
1933	0.08	-	0.33	-	0.38	0.09
1934	0.08	-	0.32	-	0.38	0.09
1935	0.10	-	0.26	0.34	0.32	0.08
1936	0.11	-	0.26	0.29	0.26	0.06
1937	0.11	-	0.25	0.30	0.26	0.06
1938	0.10	-	0.26	0.30	0.26	0.06
1939	0.09	-	0.30	0.30	0.26	0.06
1940	0.11	0.19	0.35	0.38	0.34	0.06
1941	0.13	0.23	0.46	0.47	0.44	0.06
1942	0.25	-	0.94	1.65	1.46	0.09
1943	0.39	-	1.70	3.43	3.24	0.12
1944	0.30	-	1.53	2.19	1.96	0.12
1945	0.33	-	1.51	2.09	1.87	0.12
1946	0.31	0.54	1.50	1.87	1.65	0.12
1947	0.30	0.55	1.47	1.46	1.13	0.12
1948	0.29	0.61	1.38	1.60	1.28	0.12
1949	0.39	0.66	1.34	1.98	1.74	0.12
1950	0.36	0.59	1.34	1.86	1.58	0.12
1951	0.33	0.60	1.38	1.75	1.40	0.12
1952	0.33	0.61	1.38	1.74	1.40	0.12
1953	0.33	0.60	1.31	1.75	1.40	0.12
1954	0.33	0.63	1.22	1.75	1.40	0.15
1955	0.33	0.65	1.34	1.85	1.53	0.16
1956	0.36	0.63	2.16	1.99	1.73	0.20
1957	0.48	0.96	2.34	2.48	2.13	0.21
1958	0.53	0.97	2.05	2.60	2.25	0.26
1959	0.64	1.01	2.61	3.58	3.23	0.36
1960	0.71	0.91	3.01	3.58	3.23	0.57
1961	0.75	1.20	3.91	3.05	2.75	0.56
1962	0.89	1.53	3.42	3.05	2.75	0.57
1963	0.97	1.54	2.66	3.05	2.75	0.47
1964	1.01	1.55	2.69	3.05	2.75	0.48
1965	1.09	1.64	4.77	3.05	2.75	0.48
1966	1.13	1.67	4.02	3.05	2.75	0.41
1967	1.13	1.63	3.42	3.51	3.21	0.44



19.2 Average retail prices of selected foodstuffs

[İstanbul]

TL/kg

	<b>Yumurta</b>	<b>Zeytin</b>	<b>Yemeklik</b>		<b>Beyaz</b>		
<b>Koyun</b>	<b>(adet)</b>	<b>yağı</b>	<b>margarin</b>		<b>peynir</b>	<b>Çay</b>	
<b>eti</b>	Eggs	Olive	Cooking	<b>Süt</b>	White		
Mutton	(number)	oil	margarine	Milk	cheese	Tea	Year
0.48	0.02	0.39	-	0.18	-	-	1933
0.54	0.01	0.37	-	0.16	-	-	1934
0.52	0.01	0.37	-	0.15	0.47	-	1935
-	0.02	0.56	-	0.14	0.44	3.34	1936
-	0.02	0.63	-	0.13	0.44	4.00	1937
-	0.02	0.48	-	0.15	0.48	4.25	1938
-	0.02	0.50	-	0.15	0.44	4.61	1939
0.52	0.02	0.60	-	0.16	0.49	5.91	1940
0.61	0.02	0.81	-	0.21	0.65	7.62	1941
1.34	0.05	1.37	-	0.38	1.15	14.25	1942
1.96	0.08	2.08	-	0.51	1.55	16.23	1943
2.03	0.08	2.59	-	0.60	1.94	16.00	1944
1.91	0.08	1.81	-	0.60	2.16	16.00	1945
2.00	0.08	2.68	-	0.59	1.94	16.00	1946
2.10	0.10	2.76	-	0.60	2.23	14.50	1947
2.36	0.10	2.46	-	0.60	2.26	16.00	1948
2.67	0.10	2.63	3.29	0.60	2.48	16.00	1949
2.34	0.09	2.31	3.31	0.60	2.20	16.00	1950
2.35	0.09	2.31	2.85	0.60	2.09	16.00	1951
2.88	0.09	2.18	3.52	0.60	2.12	16.00	1952
3.12	0.10	2.17	3.60	0.62	2.30	16.00	1953
3.62	0.11	2.96	-	0.71	2.70	16.33	1954
3.76	0.12	3.27	-	0.80	2.84	18.00	1955
4.36	0.15	4.62	-	0.85	2.94	25.00	1956
3.90	0.19	4.71	-	0.89	3.47	25.00	1957
5.01	0.21	4.42	4.30	0.93	3.70	27.50	1958
6.20	0.28	5.09	5.33	1.14	5.39	40.00	1959
6.63	0.27	5.25	5.28	1.42	6.36	40.00	1960
7.48	0.27	5.71	5.34	1.48	6.69	40.00	1961
8.02	0.30	5.46	5.36	1.59	7.10	40.00	1962
8.63	0.31	8.86	5.94	1.60	7.32	40.00	1963
9.19	0.32	6.31	5.66	1.63	7.27	40.00	1964
9.11	0.36	6.63	5.78	1.58	8.03	40.00	1965
10.66	0.41	7.27	6.86	1.76	8.09	40.00	1966
13.50	0.44	7.26	6.87	1.96	10.01	40.00	1967

19.2 Seçilmiş gıda maddelerinin ortalama perakende fiyatları (devam)

[İstanbul]

TL/kg

Yıl	Buğday		Pirinç	Kesme	Toz	Tuz
	Ekmek	Wheat		şeker	şeker	
	Bread	flour	Rice	Sugar (Cubes)	Sugar (Crystal)	Salt
1968	1.15	1.65	3.91	3.55	3.25	.47
1969	1.20	1.81	5.25	3.55	3.25	.47
1970	1.27	1.88	4.90	3.84	3.54	.55
1971	1.58	2.06	5.04	4.25	3.95	.55
1972	1.64	2.31	5.65	4.25	3.95	.60
1973	2.11	2.92	10.74	4.47	3.95	.63
1974	2.71	4.82	12.29	6.38	5.49	2.54
1975	3.86	6.36	12.60	8.71	7.72	2.69
1976	4.46	6.81	13.35	9.39	8.15	2.71
1977	5.19	7.19	23.38	9.60	8.26	4.40
1978	6.63	8.98	34.01	11.96	9.92	5.78
1979	10.43	15.90	39.79	19.50	15.74	11.70
1980	21.97	34.90	79.06	55.71	44.03	37.03
1981	32.92	55.18	139.46	100.59	77.05	45.18
1982	46.10	66.31	147.37	120.00	87.50	49.95
1983	60.35	80.93	154.85	133.74	101.15	57.82
1984	90.01	137.40	311.06	165.00	130.54	89.90
1985	130.51	187.33	341.25	227.50	176.67	147.94
1986	158.62	238.62	433.23	332.75	248.58	198.79
1987	219.61	304.51	555.84	411.94	307.89	259.77
1988	427.33	583.75	1 252.41	686.50	499.84	578.67
1989	857.08	1 064.00	2 534.91	1 558.37	1 031.09	704.91
1990	1 292.58	1 525.02	2 869.15	3 056.92	1 854.47	1 021.83
1991	2 891.00	2 623.00	3 847.00	5 211.00	3 241.00	1 760.00
1992	4 421.00	4 496.00	7 715.00	8 072.00	5 434.00	2 634.00
1993	7 748.00	7 006.00	10 743.00	11 889.00	9 075.00	4 324.00
1994	16 652.00	15 268.00	34 565.00	22 163.00	18 654.00	10 307.00
1995	24 579.00	23 706.00	51 971.00	38 514.00	33 202.00	14 363.00
1996	60 779.00	52 284.00	100 241.00	84 014.00	72 683.00	23 011.00
1997	110 128.00	88 911.00	177 309.00	147 341.00	125 016.00	51 578.00
1998	191 204.00	143 195.00	342 913.00	283 195.00	241 744.00	111 699.00
1999	337 500.00	211 029.00	582 010.00	410 140.00	351 593.00	148 698.00
2000	510 624.42	327 357.17	866 812.33	571 258.83	504 721.83	247 571.33
2001	783 901.42	559 161.17	1 432 228.33	971 797.50	852 762.67	325 674.25
2002	1 018 560.33	898 549.42	2 033 445.33	1 705 113.83	1 499 851.83	412 500.58
2003	1 315 246.00	1 049 847.00	2 257 719.00	2 248 286.00	2 001 166.00	489 700.00
2004	1 379 166.64	1 069 129.76	2 646 141.42	2 387 172.90	2 175 723.06	523 552.57
2005	1.37	1.10	3.20	2.39	2.29	0.62

Not: 2005 yılı verileri YTL'dir.

19.2 Average retail prices of selected foodstuffs (continued)

[İstanbul]

TL/kg

	<b>Yumurta</b>	<b>Zeytin</b>	<b>Yemeklik</b>		<b>Beyaz</b>		
<b>Koyun</b>	<b>(adet)</b>	<b>yağı</b>	<b>margarin</b>	<b>Süt</b>	<b>peynir</b>	<b>Çay</b>	<b>Year</b>
<b>eti</b>	Eggs	Olive	Cooking		White		
Mutton	(number)	oil	margarine	Milk	cheese	Tea	
14.69	0.47	8.68	6.74	2.20	11.44	40.00	1968
13.75	0.47	8.35	6.60	2.49	10.89	40.00	1969
14.06	0.53	10.96	7.10	2.51	11.14	40.00	1970
17.86	0.64	12.27	7.90	2.81	13.56	40.00	1971
21.21	0.67	16.54	8.75	3.15	15.64	35.00	1972
27.84	0.80	17.05	8.81	4.39	19.03	35.00	1973
30.75	1.10	20.94	11.95	5.24	22.04	35.00	1974
35.93	1.34	23.09	17.29	7.38	34.47	48.75	1975
51.15	1.53	23.24	17.30	9.41	36.63	65.00	1976
69.90	1.67	26.56	17.34	11.36	45.24	70.00	1977
107.70	2.50	39.42	22.00	15.31	69.87	90.00	1978
159.60	3.88	66.27	36.10	26.53	108.00	100.00	1979
309.80	6.58	231.54	90.92	51.58	208.31	200.00	1980
394.81	10.09	244.23	140.37	88.28	295.62	250.00	1981
531.00	12.49	251.27	171.55	126.30	391.28	454.00	1982
754.15	14.92	268.55	228.33	158.27	468.26	638.00	1983
1 087.43	23.97	558.05	514.10	225.12	749.01	937.00	1984
1 455.00	26.88	771.68	712.00	318.00	1 141.00	1 225.00	1985
1 854.59	34.84	1 096.80	790.83	434.94	1 549.75	1 463.00	1986
3 089.00	57.30	1 397.00	1 003.77	576.62	2 148.00	1 875.00	1987
4 853.77	87.24	3 343.77	1 735.42	955.63	4 044.53	3 000.00	1988
7 526.00	157.93	4 401.61	2 808.69	1 504.46	7 197.91	5 129.00	1989
13 837.22	239.69	8 030.52	3 777.78	2 627.35	12 825.29	9 300.00	1990
23 894.00	350.00	12 679.00	6 409.00	4 461.00	19 660.00	20 488.00	1991
43 087.00	815.00	19 371.00	10 799.00	7 220.00	38 099.00	31 662.00	1992
68 854.00	1 023.00	30 674.00	17 886.00	12 035.00	58 857.00	43 602.00	1993
128 371.00	1 811.00	70 448.00	49 417.00	21 894.00	121 434.00	86 583.00	1994
279 210.00	3 646.00	132 864.00	79 499.00	35 309.00	242 880.00	127 000.00	1995
446 068.00	7 377.00	442 618.00	161 187.00	73 598.00	342 260.00	214 860.00	1996
814 736.00	12 488.00	540 921.00	299 147.00	145 861.00	716 178.00	611 279.00	1997
1 681 402.00	17 970.00	762 530.00	585 596.00	257 063.00	1 326 407.00	1 243 579.00	1998
2 629 203.00	27 688.00	1 230 419.00	876 863.00	367 137.00	1 825 780.00	1 840 057.00	1999
3 658 224.42	47 501.00	2 391 602.92	1 193 745.25	544 468.58	2 107 149.58	2 912 812.67	2000
4 671 879.58	75 221.67	3 358 684.75	1 947 503.92	777 195.08	2 917 009.92	3 457 781.42	2001
6 985 700.92	127 042.83	6 049 191.75	2 647 644.33	1 111 036.83	3 906 681.83	4 765 106.83	2002
10 733 318.00	131 402.00	6 593 455.00	3 190 629.00	1 347 919.00	5 676 586.00	6 470 612.00	2003
12 022 174.46	148 161.73	7 423 556.38	3 074 841.55	1 513 078.00	6 596 966.46	7 672 539.29	2004
12.67	0.14	8.53	2.84	1.51	5.16	7.86	2005

Note: Data of 2005 year is given as TRY.

### 19.3 Toptan eşya fiyatları endeks sayıları

1981=100

	Yıl	Genel	Tarım	Tahıllar	Bakliyat	Diğer tarla	Sebzeler ve	Canlı hayvanlar
		endeks	sektörü	Cereals	Pulses	ürünleri	meyveler	
		All items	Agriculture			Other field	Vegetables	Live animals
		(1)				crops	and fruits	
Toplam	1982	127.0	124.5	124.2	130.9	120.1	124.1	135.8
	1983	165.7	163.4	152.3	158.0	157.5	160.6	254.8
	1984	249.1	257.4	252.7	220.4	298.7	243.2	333.3
	1985	356.8	353.6	333.6	436.5	350.2	359.6	427.9
	1986	462.3	442.9	425.7	647.9	397.3	428.2	576.7
	1987	610.4	574.2	505.8	759.5	601.1	543.2	915.7
	1988	1 027.3	866.9	785.8	800.2	869.5	820.9	1 399.9
	1989	1 741.9	1 572.7	1 702.7	1 682.6	1 615.4	1 406.7	2 124.3
	1990	2 695.7	2 666.4	2 567.9	2 801.0	2 872.1	2 508.7	3 625.3
	1991	4 260.4	4 045.1	3 599.6	4 140.0	3 422.4	3 840.3	7 995.9
	1992	7 051.6	7 086.5	6 010.8	5 831.1	5 298.1	7 354.4	13 514.2
Kamu	1982	128.8	-	-	-	-	-	-
	1983	163.9	-	-	-	-	-	-
	1984	242.1	-	-	-	-	-	-
	1985	372.4	-	-	-	-	-	-
	1986	475.3	-	-	-	-	-	-
	1987	584.9	-	-	-	-	-	-
	1988	987.3	-	-	-	-	-	-
	1989	1 657.9	-	-	-	-	-	-
	1990	2 635.0	-	-	-	-	-	-
	1991	4 371.0	-	-	-	-	-	-
	1992	7 274.4	-	-	-	-	-	-
Özel	1982	126.3	124.5	124.2	130.9	120.1	124.1	135.8
	1983	166.4	163.4	152.3	158.0	157.5	160.6	254.8
	1984	251.9	257.4	252.7	220.4	298.7	243.2	333.3
	1985	350.5	353.6	333.6	436.5	350.2	359.6	427.9
	1986	457.0	442.9	425.7	647.9	397.3	428.2	576.7
	1987	620.5	574.2	505.8	759.5	601.1	543.2	915.7
	1988	1 043.3	866.9	785.8	800.2	869.5	820.9	1 399.9
	1989	1 775.5	1 572.7	1 702.7	1 682.6	1 615.4	1 406.7	2 124.3
	1990	2 726.7	2 666.4	2 567.9	2 801.0	2 872.1	2 508.7	3 625.3
	1991	4 217.9	4 045.1	3 599.6	4 140.0	3 422.4	3 840.3	7 995.9
	1992	6 966.0	7 086.5	6 010.8	5 831.1	5 298.1	7 354.4	13 514.2

(1) 636 madde grubu içerisinde 1422 madde alınmıştır.

## 19.3 Wholesale price index numbers

1981=100

Hayvansal ürünler Animal products	Su ürünleri Fishery products	Madencilik sektörü Mining	Kömür madenleri Coal mining	Ham petrol Crude petroleum	Metal madenler Metal mining	Taş ocakları Stone quarrying	Year	
124.5	133.4	149.3	135.1	185.6	151.6	145.3	1982	Total
160.3	171.0	179.9	165.5	225.1	181.9	169.1	1983	
232.2	269.6	254.0	219.2	340.4	255.3	250.6	1984	
305.3	495.9	416.2	339.0	527.5	493.7	412.7	1985	
405.4	917.9	441.4	392.2	366.3	661.4	571.9	1986	
525.8	1 008.0	599.1	496.2	560.9	765.0	785.9	1987	
790.9	1 760.8	1 018.3	891.1	726.3	1 332.8	1 510.4	1988	
1 353.6	2 647.0	1 875.0	1 671.4	1 338.8	2 830.7	2 630.4	1989	
2 319.8	4 750.0	2 773.2	2 690.9	2 211.0	3 557.6	3 487.3	1990	
3 776.9	8 798.6	4 389.0	4 359.6	3 128.1	5 490.3	5 981.4	1991	
5 969.1	16 994.6	6 952.7	7 109.9	5 076.3	8 617.4	9 571.7	1992	
-	-	141.1	130.6	160.9	147.7	153.9	1982	Public
-	-	168.8	164.4	178.9	182.3	159.8	1983	
-	-	233.0	211.3	280.4	242.2	233.3	1984	
-	-	392.3	312.7	453.8	511.6	495.7	1985	
-	-	445.5	355.6	315.1	730.8	744.3	1986	
-	-	605.0	454.2	507.3	865.5	1 085.1	1987	
-	-	1 070.7	817.8	648.4	1 509.8	2 246.5	1988	
-	-	1 943.3	1 595.3	1 132.1	3 058.9	3 533.4	1989	
-	-	2 841.0	2 517.1	1 995.8	3 895.1	4 440.4	1990	
-	-	4 558.0	3 926.0	3 081.0	6 211.8	7 713.0	1991	
-	-	7 078.3	6 021.1	4 715.3	10 528.2	11 720.5	1992	
124.5	133.4	173.8	148.2	195.0	155.5	136.6	1982	Private
160.3	171.0	213.6	168.5	242.9	181.5	178.5	1983	
232.2	269.6	317.5	242.0	363.5	268.6	268.3	1984	
305.3	495.9	488.3	415.2	555.9	475.3	327.8	1985	
405.4	917.9	428.9	498.1	385.9	590.2	395.7	1986	
525.8	1 008.0	581.4	617.7	581.4	662.0	480.3	1987	
790.9	1 760.8	860.3	1 103.5	756.2	1 151.3	758.5	1988	
1 353.6	2 647.0	1 669.0	1 891.6	1 418.3	2 596.7	1 708.1	1989	
2 319.8	4 750.0	2 584.4	3 194.1	2 293.7	3 211.4	2 513.8	1990	
3 776.9	8 798.6	3 917.3	5 615.3	3 146.1	4 750.1	4 212.6	1991	
5 969.1	16 994.6	6 598.4	10 262.6	5 215.1	6 657.0	7 376.9	1992	

(1) The wholesale price index covers 1422 commodities in 636 item groups.

19.3 Toptan eşya fiyatları endeks sayıları (devam)

1981=100

Yıl	Genel endeks	Tarım sektörü	Tahıllar	Bakliyat	Diğer tarla ürünleri	Sebzeler ve meyveler	Canlı hayvanlar	
	All items (1)	Agriculture	Cereals	Pulses	Other field crops	Vegetables and fruits	Live animals	
Toplam	1993	11 546.0	11 910.4	10 270.3	8 523.5	8 655.8	12 079.9	26 950.6
	1994	25 212.6	22 768.1	20 153.0	24 204.0	21 211.6	21 134.7	44 307.0
	1995	47 528.5	50 248.6	43 168.3	55 003.9	43 190.7	44 377.1	121 978.0
	1996	84 934.7	95 921.8	97 132.3	69 089.4	68 305.0	84 534.4	189 507.4
	1997	153 300.5	174 427.3	168 970.7	124 493.4	118 891.1	170 023.7	292 872.2
	1998	260 825.5	319 428.7	278 450.4	236 589.5	226 415.2	311 552.0	695 005.9
	1999	398 121.9	443 491.7	410 790.0	391 798.0	274 705.9	389 528.4	1 109 492.7
	2000	600 952.7	593 905.4	582 655.0	640 922.7	365 400.6	501 628.8	1 499 639.9
	2001	998 582.6	836 129.5	897 886.3	932 978.2	553 660.6	653 247.7	1 894 536.1
	2002	1 510 984.0	1 299 615.4	1 437 419.3	1 149 349.5	854 861.6	973 941.2	3 077 094.3
	2003	1 871 847.9	1 710 546.2	1 966 141.9	1 161 619.4	1 085 338.7	1 259 746.5	4 338 684.6
	2004	2 099 693.4	2 084 043.1	2 164 813.3	1 287 937.1	1 548 582.4	1 665 571.3	4 969 338.8
	2005	2 260 856.6	2 038 918.0	1 959 259.9	1 625 131.5	1 370 248.6	1 798 871.5	5 127 860.0
Kamu	1993	11 611.2	-	-	-	-	-	-
	1994	25 507.9	-	-	-	-	-	-
	1995	44 948.7	-	-	-	-	-	-
	1996	89 922.5	-	-	-	-	-	-
	1997	152 179.0	-	-	-	-	-	-
	1998	243 707.3	-	-	-	-	-	-
	1999	409 709.6	-	-	-	-	-	-
	2000	677 180.7	-	-	-	-	-	-
	2001	1 163 548.1	-	-	-	-	-	-
	2002	1 730 241.0	-	-	-	-	-	-
	2003	2 129 986.1	-	-	-	-	-	-
	2004	2 341 517.2	-	-	-	-	-	-
Özel	1993	11 520.9	11 910.4	10 270.3	8 523.5	8 655.8	12 079.9	26 950.6
	1994	25 099.2	22 768.1	20 153.0	24 204.0	21 211.6	21 134.7	44 307.0
	1995	48 518.8	50 248.6	43 168.3	55 003.9	43 190.7	44 377.1	121 978.0
	1996	85 707.2	95 921.8	97 132.3	69 089.4	68 305.0	84 534.4	189 507.4
	1997	153 731 .0	174 427 .3	168 970 .7	124 493 .4	118 891 .1	170 023 .7	292 872 .2
	1998	267 397 .0	319 428 .7	278 450 .4	236 589 .5	226 415 .2	311 552 .0	695 005 .9
	1999	393 673 .5	443 491 .7	410 790 .0	391 798 .0	274 705 .9	389 528 .4	1 109 432 .7
	2000	571 405 .4	593 905 .4	582 655 .0	640 922 .7	365 400 .6	501 628 .8	1 499 639 .9
	2001	932 665 .7	836 129 .5	897 886 .3	932 978 .2	553 660 .6	653 247 .7	1 894 536 .1
	2002	1 423 373 .3	1 299 615 .4	1 437 419 .3	1 149 349 .5	854 861 .6	973 941 .2	3 077 094 .3
	2003	1 768 701 .1	1 710 546 .2	1 966 141 .9	1 161 619 .4	1 085 338 .7	1 259 746 .5	4 338 684 .6
	2004	2 003 065 .5	1 710 546 .2	2 164 813 .3	1 287 937 .1	1 548 582 .4	1 665 571 .3	4 969 338 .8

(1) 636 madde grubu içerisinde 1422 madde alınmıştır.

## 19.3 Wholesale price index numbers (continued)

1981=100

Hayvansal ürünler Animal products	Su ürünleri Fishery products	Madencilik sektörü Mining	Kömür madenleri Coal mining	Ham petrol Crude petroleum	Metal madenler Metal mining	Taş ocakları Stone quarrying	Year	
8 624.8	31 633.3	11 124.8	12 459.9	6 845.6	13 325.3	14 694.3	1993	Total
15 495.3	77 411.4	27 032.8	28 501.5	18 021.0	27 452.6	38 754.5	1994	
31 921.5	202 645.7	47 738.9	48 725.0	33 712.9	51 974.4	66 538.5	1995	
43 779.2	543 751.2	86,732.8	91 468.8	63 934.2	86 218.4	116 095.5	1996	
70 267.8	985 054.3	158 782.6	161 126.8	107 802.7	165 036.3	232 008.1	1997	
140 554.4	1 630 746.2	238 487.3	237 820.5	120 589.9	294 308.1	397 334.1	1998	
249 852.1	2 320 316.7	379 868.4	345 800.5	253 497.5	465 373.0	574 696.3	1999	
398 466.9	2 704 367.2	645 536.8	487 998.0	671 053.7	711 549.8	846 020.7	2000	
559 034.0	4 183 481.5	1 118 666.7	832 216.4	1 104 243.3	1 121 127.4	1 482 643.8	2001	
1 095 378.5	5 523 656.2	1 558 560.7	1 388 148.3	1 406 068.6	1 377 083.2	1 943 916.9	2002	
1 208 866.6	7 776 516.9	1 851 478.3	1 866 121.1	1 692 086.2	1 435 372.3	2 239 566.4	2003	
1 268 456.6	10 326 215.2	1 995 871.5	2 015 017.3	1 949 805.2	2 032 619.2	2 560 197.4	2004	
1 189 410.0	8 910 593.3	2 249 874.5	2 136 940.6	2 498 946.0	2 947 375.9	2 776 334.0	2005	
-	-	11 565.2	11 215.6	5 992.5	16 159.2	17 577.6	1993	Public
-	-	28 243.7	27 259.2	15 643.3	33 715.8	45 962.2	1994	
-	-	50 204.8	46 532.9	31 885.4	70 451.8	75 092.9	1995	
-	-	91 367.9	86 717.1	61 666.3	115 710.7	133 165.9	1996	
-	-	172 073.5	155 697.8	103 589.1	235 919.0	282 600.2	1997	
-	-	262 274.9	226 378.7	114 718.3	431 258.9	480 477.6	1998	
-	-	410 993.0	326 039.0	258 024.4	735 633.4	697 558.7	1999	
-	-	668 538.2	455 940.8	682 890.1	1 144 470.0	1 049 792.1	2000	
-	-	1 169 415.9	783 543.4	1 086 303.6	2 271 684.4	1 851 252.4	2001	
-	-	1 618 899.5	1 232 723.5	1 413 321.8	2 860 855.8	2 380 127.8	2002	
-	-	1 858 120.7	1 508 226.1	1 700 568.8	2 800 748.9	2 634 709.2	2003	
		1 964 534.9	1 631 247.6	1 912 007.5	2 899 518.8	2 537 696.2	2004	
8 624.8	31 633.3	9 796.8	16 062.9	7 173.7	10 417.8	11 749.2	1993	Private
15 495.3	77 411.4	23 380.6	32 098.6	18 935.1	21 027.0	31 392.3	1994	
31 921.5	202 645.7	40 301.6	53 306.3	32 606.2	32 309.2	59 457.8	1995	
43 779.2	543 751.2	72 753.0	103 139.2	59 811.0	55 088.2	97 523.2	1996	
70 267.8	985 054.3	118 696.5	167 503.1	101 508.3	86 873.4	147 117.7	1997	
140 554.4	1 630 746.2	166 742.4	263 758.6	115 506.8	141 345.4	262 100.3	1998	
249 852.1	2 320 316.7	285 994.5	398 577.2	251 757.9	154 367.2	374 542.0	1999	
398 466.9	2 704 367.2	576 163.0	580 538.9	666 505.3	210 673.3	480 552.5	2000	
559 034.0	4 183 481.5	965 603.7	973 153.9	1 111 137.0	379 912.9	808 818.8	2001	
1 095 378.5	5 523 656.2	1 376 575.0	1 838 196.1	1 403 281.3	680 824.6	1 196 942.8	2002	
1 208 866.6	7 776 516.9	1 831 444.1	2 902 441.0	1 688 826.5	942 890.1	1 690 394.6	2003	
1 268 456.6	10 326 215.2	2 090 384.7	3 126 260.3	1 964 329.9	1 213 364.4	1 920 776.9	2004	

(1) The wholesale price index covers 1422 commodities in 636 item groups.

### 19.3 Toptan eşya fiyatları endeks sayıları (devam)

1981=100

Yıl	İmalat sanayi	Gıda, içki, tütün	Tekstil	Orman	Kağıt ürünleri	Kimya,	Taş, toprak	
	sektörü	Food, beverages,		ürünleri	ve basım	petrol ürünleri		
	Manufacturing	tobacco	Textiles	Forest	Paper products	Chemicals,	Non-metallic	
				products	and printing	petroleum products	minerals	
Toplam	1982	126.5	121.6	129.4	129.7	136.9	131.2	124.9
	1983	166.0	153.3	179.5	193.3	187.2	170.1	176.3
	1984	243.2	239.4	251.1	283.6	275.2	255.4	244.9
	1985	345.2	337.4	335.5	363.0	390.1	375.3	394.5
	1986	457.7	442.7	470.5	529.5	536.2	463.3	574.9
	1987	611.3	565.2	694.0	814.6	783.3	533.8	822.7
	1988	1 086.6	969.8	1 180.3	1 284.2	1 499.8	963.5	1 329.4
	1989	1 789.2	1 619.6	1 957.8	1 867.1	2 545.7	1 603.6	2 089.7
	1990	2 682.8	2 534.6	2 954.0	2 961.5	3 342.5	2 546.9	3 525.8
	1991	4 190.9	4 273.9	4 392.5	4 324.0	5 853.2	4 006.7	5 479.8
	1992	6 753.2	7 051.9	6 899.0	7 371.9	10 658.5	6 420.7	9 283.4
	Kamu	1982	126.0	119.4	125.9	132.7	126.3	131.0
1983		163.0	146.4	168.5	207.2	159.0	172.4	185.4
1984		237.6	208.5	247.5	315.1	234.5	259.4	258.4
1985		344.6	297.0	333.2	394.6	358.0	386.7	403.0
1986		440.0	410.2	442.5	608.9	450.5	465.5	587.9
1987		535.8	513.1	672.7	1 006.2	660.6	497.9	841.6
1988		929.9	828.6	1 207.4	1 415.6	1 199.8	887.5	1 350.1
1989		1 550.8	1 343.8	2 018.2	1 945.2	2 150.2	1 511.3	2 178.7
1990		2 472.7	2 272.0	2 884.5	3 112.9	2 549.4	2 546.6	3 807.9
1991		3 932.5	4 107.2	4 128.5	4 359.3	3 764.3	3 930.1	6 085.8
1992		6 352.5	6 709.2	6 072.0	8 016.2	6 354.4	6 226.9	10 667.6
Özel		1982	126.8	124.5	130.1	127.3	152.0	131.4
	1983	167.8	162.0	182.2	182.9	228.1	164.6	171.9
	1984	246.6	278.8	252.0	259.8	334.3	246.0	238.1
	1985	345.6	389.2	336.0	339.0	436.8	347.8	390.3
	1986	468.2	484.4	476.7	469.2	660.5	458.1	568.4
	1987	656.2	631.9	698.7	669.0	961.1	620.5	813.3
	1988	1 179.6	1 150.5	1 174.3	1 184.3	1 934.7	1 147.0	1 319.1
	1989	1 930.5	1 972.4	1 944.4	1 807.8	3 119.1	1 826.6	2 045.3
	1990	2 774.8	2 870.6	2 969.3	2 846.5	4 492.3	2 547.5	3 384.9
	1991	4 304.0	4 487.0	4 450.9	4 297.2	8 881.5	4 191.5	5 177.2
	1992	6 914.0	7 490.2	7 082.1	6 882.3	16 898.4	6 888.4	8 592.3

(1) 636 madde grubu içerisinde 1422 madde alınmıştır.



19.3 Wholesale price index numbers (continued)

1981=100

	<b>Metal, makina taşıt</b>	<b>Diğer imalat</b>	<b>Enerji</b>	<b>Gaz</b>	<b>Su</b>	<b>Elektrik</b>	<b>Year</b>	
<b>Metal</b>	<b>Metal machinery</b>	<b>Other</b>	<b>sektörü</b>	<b>Gas</b>	<b>Water</b>	<b>Electricity</b>		
<b>Metals</b>	<b>vehicles</b>	<b>manufacturing</b>	<b>Energy</b>					
124.4	121.4	126.6	145.7	118.4	136.2	148.4	1982	Total
156.6	155.7	165.3	183.2	139.5	175.0	186.1	1983	
220.9	210.0	248.6	321.2	208.2	277.5	333.5	1984	
297.7	294.6	362.4	634.6	419.3	514.1	665.8	1985	
380.4	412.0	513.1	860.3	507.9	628.0	918.8	1986	
563.1	575.9	688.8	1 061.4	550.1	902.2	1 108.6	1987	
1 080.7	1 042.6	1 253.2	1 488.5	894.1	1 223.2	1 560.4	1988	
1 740.3	1 729.2	1 955.8	2 470.6	1 298.3	2 194.0	2 560.0	1989	
2 107.9	2 446.0	3 304.5	3 979.4	1 539.3	5 020.4	3 822.7	1990	
3 117.9	3 600.0	5 323.2	6 318.7	2 007.6	7 979.8	6 079.7	1991	
4 784.1	5 409.7	9 348.3	11 608.0	2 898.7	15 276.2	11 059.1	1992	
120.7	118.1	-	145.7	118.4	136.2	148.4	1982	Public
152.4	154.3	-	183.2	139.5	175.0	186.1	1983	
210.8	203.9	-	321.2	208.2	277.5	333.5	1984	
275.2	291.3	-	634.6	419.3	514.1	665.8	1985	
345.9	402.3	-	860.3	507.9	628.0	918.8	1986	
514.8	512.4	-	1 061.4	550.1	902.2	1 108.6	1987	
954.6	911.7	-	1 488.5	894.1	1 223.2	1 560.4	1988	
1 540.3	1 547.6	-	2 470.6	1 298.3	2 194.0	2 560.0	1989	
1 951.1	2 358.2	-	3 979.4	1 539.3	5 020.4	3 822.7	1990	
2 957.4	3 482.9	-	6 318.7	2 007.6	7 979.8	6 079.7	1991	
4 802.2	5 772.6	-	11 608.0	2 898.7	15 276.2	11 059.1	1992	
129.3	122.2	126.6	-	-	-	-	1982	Private
162.2	156.1	165.3	-	-	-	-	1983	
234.3	211.5	248.6	-	-	-	-	1984	
327.9	295.4	362.4	-	-	-	-	1985	
426.5	414.4	513.1	-	-	-	-	1986	
627.7	591.5	688.8	-	-	-	-	1987	
1 249.5	1 074.9	1 253.2	-	-	-	-	1988	
2 008.1	1 774.0	1 955.8	-	-	-	-	1989	
2 467.7	2 467.7	3 304.5	-	-	-	-	1990	
3 332.6	3 628.9	5 323.2	-	-	-	-	1991	
4 759.9	5 320.2	9 348.3	-	-	-	-	1992	

(1) The wholesale price index covers 1422 commodities in 636 item groups.

### 19.3 Toptan eşya fiyatları endeks sayıları (devam)

1981=100

Yıl	İmalat sanayi sektörü	Gıda,içki,tütün	Tekstil	Orman ürünleri	Kağıt ürünleri ve basım	Kimya, petrol ürünleri	Taş, toprak	
	Manufacturing	Food,beverages, tobacco	Textiles	Forest products	Paper products and printing	Chemicals, petroleum products	Non-metallic minerals	
Toplam	1993	10 854.0	11 303.8	11 270.7	12 945.5	20 512.4	9 670.8	14 329.0
	1994	24 971.8	24 101.8	26 772.1	23 574.3	41 742.8	23 989.2	31 156.9
	1995	45 788.3	43 000.4	51 941.1	45 062.4	84 248.0	44 320.3	49 801.1
	1996	78 904.0	78 810.8	82 519.4	80 088.8	146 346.4	81 529.0	86 188.5
	1997	142 962.4	145 187.7	151 897.3	129 070.3	220 082.7	154 027.3	160 301.6
	1998	237 151.1	253 957.2	252 114.4	219 819.8	419 526.2	235 862.9	270 265.3
	1999	372 743.7	381 951.7	362 823.8	296 342.3	627 175.2	434 925.7	411 627.1
	2000	583 481.3	601 169.7	540 418.8	432 271.5	939 111.8	751 715.2	622 639.6
	2001	1 003 499.9	997 020.4	915 692.7	587 393.7	1 375 329.4	1 301 752.7	1 389 296.9
	2002	1 512 912.0	1 536 552.1	1 361 919.2	791 589.2	1 995 752.6	1 927 407.1	2 350 763.2
	2003	1 864 236.7	2 055 261.6	1 675 776.6	1 030 005.5	2 297 586.0	2 373 129.7	2 701 429.6
	2004	2 060 463.1	2 353 307.7	1 822 668.2	1 165 066.1	2 324 026.4	2 578 772.9	3 027 586.9
Kamu	1993	9 617.7	10 023.7	10 731.6	13 845.7	11 451.9	8 993.0	16 608.0
	1994	21 899.7	20 634.2	24 395.2	26 050.5	24 257.0	21 582.4	37 654.3
	1995	40 843.6	35 366.7	54 687.5	57 445.6	56 845.6	40 141.0	59 228.2
	1996	73 685.0	68 927.2	80 685.5	101 871.7	84 350.7	76 903.3	101 769.3
	1997	139 459.1	134 992.3	146 129.2	150 898.1	120 801.6	149 126.5	198 344.8
	1998	220 165.3	237 991.5	221 951.1	252 050.0	228 459.9	219 161.0	332 112.1
	1999	375 718.3	367 948.3	290 305.4	338 817.5	412 579.6	423 097.5	495 086.2
	2000	639 236.6	628 992.6	420 067.7	450 305.1	663 314.5	751 239.6	717 609.3
	2001	1 065 775.8	1 010 373.3	642 213.4	550 387.3	870 617.9	1 291 351.4	1 225 667.7
	2002	1 586 635.6	1 597 066.8	1 009 299.2	691 953.0	1 189 315.3	1 945 377.1	1 641 693.7
	2003	2 028 373 .4	2 253 404 .4	1 161 747 .2	899 793 .1	1 449 589 .6	2 438 938 .8	1 875 369 .6
	2004	2 297 553 .9	2 604 002 .1	1 205 613 .7	1 005 783 .3	1 468 859 .7	2 686 658 .7	2 175 267 .2
Özel	1993	11 360.0	12 941.6	11 390.1	12 261.4	33 648.2	11 306.2	13 191.3
	1994	26 229.0	28 538.5	27 398.5	21 692.6	67 093.3	29 796.8	27 913.2
	1995	47 811.8	51 709.7	51 574.7	37 625.5	128 272.9	54 026.2	45 167.5
	1996	81 039.8	92 412.9	82 673.1	66 899.6	235 700.2	94 431.6	78 298.8
	1997	144 396.1	165 641.5	152 463.8	109 482.6	359 868.3	172 197.0	144 030.8
	1998	244 102.5	288 660.6	255 499.3	187 081.3	687 612.6	278 559.2	243 237.0
	1999	371 526.4	428 393.9	379 056.4	252 329.3	938 291.5	470 233.6	372 353.0
	2000	560 663.8	624 400.6	567 358.2	408 994.2	1 338 957.2	752 870.1	570 348.8
	2001	978 013.9	979 942.7	976 908.4	615 402.2	2 107 049.7	1 327 009.0	1 471 099.3
	2002	1 482 741.1	1 459 157.2	1 440 849.7	866 998.9	3 164 908.8	1 883 772.9	2 705 244.8
	2003	1 797 064.6	1 801 848.4	1 790 837.1	1 128 556.9	3 526 993.7	2 213 333.3	3 114 397.7
	2004	1 963 434.9	2 032 684.0	1 960 790.0	1 285 619.6	3 563 829.5	2 316 806.8	3 453 682.9

(1) 636 madde grubu içerisinde 1422 madde alınmıştır.

## 19.3 Wholesale price index numbers (continued)

1981=100

Metal Metals	Metal, makina taşıt Metal machinery vehicles	Diğer imalat Other manufacturing	Enerji sektörü Energy	Gaz Gas	Su Water	Elektrik Electricity	Year	
7 687.6	8 267.1	15 726.8	20 828.5	3 808.4	35 591.1	18 145.8	1993	Total
19 390.7	18 082.9	35 077.6	41 044.6	8 095.8	59 560.8	37 984.4	1994	
36 061.2	34 442.9	61 994.2	61 753.7	11 151.3	87 255.2	57 676.1	1995	
54 170.9	55 582.8	97 360.7	122 113.0	23 289.0	156 203.3	117 480.5	1996	
102 342.2	94 210.7	172 731.1	202 784.7	43 567.2	253 436.2	196 226.9	1997	
154 945.5	160 738.9	306 912.8	344 786.5	67 210.7	437 573.6	332 319.9	1998	
230 543.7	232 463.4	434 668.0	566 026.5	107 459.0	636 105.2	563 208.5	1999	
370 973.0	338 135.4	652 795.9	855 770.6	196 637.2	974 712.2	847 859.2	2000	
644 833.2	552 635.8	1 135 403.2	1 612 293.5	424 141.1	1 597 269.9	1 646 668.0	2001	
878 015.5	818 112.8	1 714 238.6	2 438 096.1	511 646.6	2 827 943.8	2 406 024.2	2002	
1 093 619.4	1 024 704.5	2 022 868.8	2 709 317.2	611 340.1	3 722 721.9	2 549 562.7	2003	
1 495 818.2	1 078 973.4	2 541 693.7	2 697 566.2	525 887.5	3 922 590.4	2 494 886.0	2004	
1 532 050.7	1 123 775.6	2 812 623.0	2 702 991.9	636 850.6	3 620 981.1	2 562 628.4	2005	
7 476.1	9 534.6	-	20 828.5	3 808.4	35 591.1	18 145.8	1993	Public
19 253.1	20 071.7	-	41 044.6	8 095.2	59 560.8	37 984.4	1994	
38 055.2	39 339.0	-	61 753.7	11 151.3	87 255.2	57 676.1	1995	
59 156.0	59 487.0	-	122 113.0	23 289.0	156 203.3	117 480.5	1996	
112 446.2	96 159.4	-	202 784.7	43 567.2	253 436.2	196 226.9	1997	
170 123.5	157 666.2	-	344 786.5	67 210.7	437 573.6	332 319.9	1998	
250 452.7	224 621.7	-	566 026.5	107 459.0	636 105.2	563 208.5	1999	
404 632.9	341 135.6	-	855 770.6	196 637.2	974 712.2	847 859.2	2000	
710 815.1	558 939.2	-	1 612 293.5	424 141.1	1 597 269.9	1 646 668.0	2001	
895 750.2	734 886.9	-	2 438 096.1	511 646.6	2 827 943.8	2 406 024.2	2002	
1 020 164 .8	952 723 .0	-	2 709 317 .2	611 340 .1	3 722 721 .9	2 549 562 .7	2003	
1 478 028 .0	1 014 759 .6	-	2 697 566 .2	525 887 .5	3 922 590 .4	2 494 886 .0	2004	
7 970.9	7 954.4	15 726.8	-	-	-	-	1993	Private
19 575.0	17 592.2	35 077.6	-	-	-	-	1994	
33 658.4	33 238.1	61 994.2	-	-	-	-	1995	
49 524.7	53 849.0	97 360.7	-	-	-	-	1996	
93 207.4	91 517.9	172 731.1	-	-	-	-	1997	
141 177.7	156 481.4	306 912.8	-	-	-	-	1998	
203 903.8	234 398.1	434 668.0	-	-	-	-	1999	
325 933.1	337 395.2	652 795.9	-	-	-	-	2000	
556 543.7	551 080.5	1 135 403.2	-	-	-	-	2001	
854 284.8	838 646.9	1 714 238.6	-	-	-	-	2002	
1 191 908.1	1 042 464.3	2 022 868.8	-	-	-	-	2003	
1 519 623.1	1 094 816.7	2 541 693.7	-	-	-	-	2004	

(1) The wholesale price index covers 1422 commodities in 636 item groups.

19.4 Toptan eşya fiyatları endeks sayıları değişim oranları (%)

1981=100

Yıl	Genel	Tarım			Diğer tarla	Sebzeler ve		
	endeks	sektörü	Tahıllar	Bakliyat	ürünleri	meyveler	Canlı hayvanlar	
	All items	Agriculture	Cereals	Pulses	Other field	Vegetables	Live animals	
	(1)				crops	and fruits		
Toplam	1982	27.0	24.5	24.2	30.9	20.1	24.1	35.8
	1983	30.5	31.2	22.6	20.7	31.1	29.4	87.6
	1984	50.3	57.5	65.9	39.5	89.7	51.4	30.8
	1985	43.2	37.4	32.0	98.0	17.2	47.9	28.4
	1986	29.6	25.3	27.6	48.4	13.4	19.1	34.8
	1987	32.0	29.6	18.8	17.2	51.3	26.9	58.8
	1988	68.3	51.0	55.4	5.4	44.7	51.1	52.9
	1989	69.6	81.4	116.7	110.3	85.8	71.4	51.7
	1990	54.8	69.5	50.8	66.5	77.8	78.3	70.7
	1991	58.0	51.7	40.2	47.8	19.2	53.1	120.6
	1992	65.5	75.2	67.0	40.8	54.8	91.5	69.0
Kamu	1982	28.8	-	-	-	-	-	-
	1983	27.3	-	-	-	-	-	-
	1984	47.7	-	-	-	-	-	-
	1985	53.8	-	-	-	-	-	-
	1986	27.6	-	-	-	-	-	-
	1987	23.1	-	-	-	-	-	-
	1988	68.8	-	-	-	-	-	-
	1989	67.9	-	-	-	-	-	-
	1990	58.9	-	-	-	-	-	-
	1991	65.9	-	-	-	-	-	-
	1992	66.4	-	-	-	-	-	-
Özel	1982	26.3	24.5	24.2	30.9	20.1	24.1	35.8
	1983	31.7	31.2	22.6	20.7	31.1	29.4	87.6
	1984	51.4	57.5	65.9	39.5	89.7	51.4	30.8
	1985	39.1	37.4	32.0	98.0	17.2	47.9	28.4
	1986	30.4	25.3	27.6	48.4	13.4	19.1	34.8
	1987	35.8	29.6	18.8	17.2	51.3	26.9	58.8
	1988	68.1	51.0	55.4	5.4	44.7	51.1	52.9
	1989	70.2	81.4	116.7	110.3	85.8	71.4	51.7
	1990	53.6	69.5	50.8	66.5	77.8	78.3	70.7
	1991	54.7	51.7	40.2	47.8	19.2	53.1	120.6
	1992	65.2	75.2	67.0	40.8	54.8	91.5	69.0

(1) 636 madde grubu içerisinde 1422 madde alınmıştır.

19.4 Rate of change in wholesale price index numbers (%)

1981=100

Hayvansal ürünler	Su ürünleri	Madencilik sektörü	Kömür madenleri	Ham petrol	Metal madenler	Taş ocakları	Year	
Animal products	Fishery products	Mining	Coal mining	Crude petroleum	Metal mining	Stone quarrying		
24.5	33.4	49.3	35.1	85.6	51.6	45.3	1982	Toplam
28.8	28.2	20.5	22.5	21.3	20.0	16.4	1983	
44.9	57.7	41.2	32.4	51.2	40.4	48.2	1984	
31.5	83.9	63.9	54.7	55.0	93.4	64.7	1985	
32.8	85.1	6.1	15.7	- 30.6	34.0	38.6	1986	
29.7	9.8	35.7	26.5	53.1	15.7	37.4	1987	
50.4	74.7	70.0	79.6	29.5	74.2	92.2	1988	
71.1	50.3	84.1	87.6	84.3	112.4	74.2	1989	
71.4	79.4	47.9	61.0	65.1	25.7	32.6	1990	
62.8	85.2	58.3	62.0	41.5	54.3	71.5	1991	
58.0	93.2	58.4	63.1	62.3	57.0	60.0	1992	
-	-	41.1	30.6	60.9	47.7	53.9	1982	Kamu
-	-	19.6	25.9	11.2	23.4	3.8	1983	
-	-	38.0	28.5	56.7	32.9	46.0	1984	
-	-	68.4	48.0	61.8	111.2	112.5	1985	
-	-	13.6	13.7	- 30.6	42.8	50.2	1986	
-	-	35.8	27.7	61.0	18.4	45.8	1987	
-	-	77.0	80.1	27.8	74.4	107.0	1988	
-	-	81.5	95.1	74.6	102.6	57.3	1989	
-	-	46.2	57.8	76.3	27.3	25.7	1990	
-	-	60.4	56.0	54.4	59.5	73.7	1991	
-	-	55.3	53.4	53.0	69.5	52.0	1992	
24.5	33.4	73.8	48.2	95.0	55.5	36.6	1982	Özel
28.8	28.2	22.9	13.7	24.6	16.7	30.7	1983	
44.9	57.7	48.6	43.6	49.7	48.0	50.3	1984	
31.5	83.9	53.8	71.6	52.9	77.0	22.2	1985	
32.8	85.1	- 12.2	20.0	- 30.6	24.2	20.7	1986	
29.7	9.8	35.6	24.0	50.7	12.2	21.4	1987	
50.4	74.7	48.0	78.6	30.1	73.9	57.9	1988	
71.1	50.3	94.0	71.4	87.6	125.5	125.2	1989	
71.4	79.4	54.8	68.9	61.7	23.7	47.2	1990	
62.8	85.2	51.6	75.8	37.2	47.9	67.6	1991	
58.0	93.2	68.4	82.8	65.8	40.1	75.1	1992	

(1) The wholesale price index covers 1422 commodities in 636 item groups.

19.4 Toptan eşya fiyatları endeks sayıları değişim oranları (%)

1981=100

Yıl	Genel	Tarım			Diğer tarla	Sebzeler ve		
	endeks	sektörü	Tahıllar	Bakliyat	ürünleri	meyveler	Canlı hayvanlar	
	All items	Agriculture	Cereals	Pulses	Other field	Vegetables	Live animals	
	(1)				crops	and fruits		
Toplam	1993	63.7	68.1	70.9	46.2	63.4	64.3	99.4
	1994	118.4	91.2	96.2	184.0	145.1	75.0	64.4
	1995	88.5	120.7	114.2	127.3	103.6	110.0	175.3
	1996	78.7	90.9	125.0	25.6	58.1	90.5	55.4
	1997	80.5	81.8	74.0	80.2	74.1	101.1	54.5
	1998	70.1	83.1	64.8	90.0	90.4	83.2	137.3
	1999	52.6	38.8	47.5	65.6	21.3	25.0	59.6
	2000	50.9	33.9	41.8	63.6	33.0	28.8	35.2
	2001	66.2	40.8	54.1	45.6	51.5	30.2	26.3
	2002	51.3	55.4	60.1	23.2	54.4	49.1	62.4
	2003	23.9	31.6	36.8	1.1	27.0	29.3	41.0
	2004	12.2	21.8	10.1	10.9	42.7	32.2	14.5
	2005	7.7	-2.2	-9.5	26.2	-11.5	8.0	3.2
Kamu	1993	59.6	-	-	-	-	-	-
	1994	119.7	-	-	-	-	-	-
	1995	76.2	-	-	-	-	-	-
	1996	100.1	-	-	-	-	-	-
	1997	69.2	-	-	-	-	-	-
	1998	60.1	-	-	-	-	-	-
	1999	68.1	-	-	-	-	-	-
	2000	65.3	-	-	-	-	-	-
	2001	71.8	-	-	-	-	-	-
	2002	48.7	-	-	-	-	-	-
2003	23.1	-	-	-	-	-	-	
2004	9.9	-	-	-	-	-	-	
Özel	1993	65.4	68.1	70.9	46.2	63.4	64.3	99.4
	1994	117.9	91.2	96.2	184.0	145.1	75.0	64.4
	1995	93.3	120.7	114.2	127.3	103.6	110.0	175.3
	1996	76.6	90.9	125.0	25.6	58.1	90.5	55.4
	1997	79.4	81.8	74.0	80.2	74.1	101.1	54.5
	1998	73.9	83.1	64.8	90.0	90.4	83.2	137.3
	1999	47.2	38.8	47.5	65.6	21.3	25.0	59.6
	2000	45.1	33.9	41.8	63.6	33.0	28.8	35.2
	2001	63.2	40.8	54.1	45.6	51.5	30.2	26.3
	2002	52.6	55.4	60.1	23.2	54.4	49.1	62.4
	2003	24.3	31.6	36.8	1.1	27.0	29.3	41.0
2004	13.3	21.8	10.1	10.9	42.7	32.2	14.5	

(1) 636 madde grubu içerisinde 1422 madde alınmıştır.

19.4 Rate of change in wholesale price index numbers (%)

1981=100

Hayvansal ürünler	Su ürünleri	Madencilik sektörü	Kömür madenleri	Ham petrol	Metal madenler	Taş ocakları	Year	
Animal products	Fishery products	Mining	Coal mining	Crude petroleum	Metal mining	Stone quarrying		
44.5	86.1	60.0	75.2	34.9	54.6	53.5	1993	Toplam
79.7	144.7	143.0	128.7	163.2	106.0	163.7	1994	
106.0	161.8	76.6	71.0	87.1	89.3	71.7	1995	
37.1	168.3	81.7	87.7	89.6	65.9	74.5	1996	
60.5	81.2	83.1	76.2	68.6	91.4	99.8	1997	
100.0	65.5	50.2	47.6	11.9	78.3	71.3	1998	
77.8	42.3	59.3	45.4	110.2	58.1	44.6	1999	
59.5	16.6	69.9	41.1	164.7	52.9	47.2	2000	
40.3	54.7	73.3	70.5	64.6	57.6	75.2	2001	
95.9	32.0	39.3	66.8	27.3	22.8	31.1	2002	
10.4	40.8	18.8	34.4	20.3	4.2	15.2	2003	
4.9	32.8	7.8	8.0	15.2	41.6	14.3	2004	
-6.2	-13.7	12.7	6.1	28.2	45.0	8.4	2005	
-	-	63.4	86.3	27.1	53.5	50.0	1993	Kamu
-	-	144.2	143.0	161.0	108.6	161.5	1994	
-	-	77.8	70.7	103.8	109.0	63.4	1995	
-	-	82.0	86.4	93.4	64.2	77.3	1996	
-	-	88.3	79.5	68.0	103.9	112.2	1997	
-	-	52.4	45.4	10.7	82.8	70.0	1998	
-	-	56.7	44.0	124.9	70.6	45.2	1999	
-	-	62.7	39.8	164.7	55.6	50.5	2000	
-	-	74.9	71.9	59.1	98.5	76.3	2001	
-	-	38.4	57.3	30.1	25.9	28.6	2002	
-	-	14.8	22.3	20.3	-2.1	10.7	2003	
		5.7	8.2	12.4	3.5	-3.7	2004	
44.5	86.1	48.5	56.5	37.6	56.5	59.3	1993	Özel
79.7	144.7	138.7	99.8	164.0	101.8	167.2	1994	
106.0	161.8	72.4	66.1	72.2	53.7	89.4	1995	
37.1	168.3	80.5	93.5	83.4	70.5	64.0	1996	
60.5	81.2	63.1	62.4	69.7	57.7	50.9	1997	
100.0	65.5	40.5	57.5	13.8	62.7	78.2	1998	
77.8	42.3	71.5	51.1	118.0	9.2	42.9	1999	
59.5	16.6	101.5	45.7	164.7	36.5	28.3	2000	
40.3	54.7	67.6	67.6	66.7	80.3	68.3	2001	
95.9	32.0	42.6	88.9	26.3	79.2	48.0	2002	
10.4	40.8	33.0	57.9	20.3	38.5	41.2	2003	
4.9	32.8	14.1	7.7	16.3	28.7	13.6	2004	

(1) The wholesale price index covers 1422 commodities in 636 item groups.

19.4 Toptan eşya fiyatları endeks sayıları değişim oranları (%) (devam)

1981=100

	Yıl	İmalat sanayi	Gıda,içki,tütün		Orman	Kağıt ürünleri	Kimya,	Taş, toprak
		sektörü	Food,beverages, tobacco	Tekstil	ürünleri	ve basım	petrol ürünleri	Non-metallic
		Manufacturing		Textiles	Forest	Paper products	Chemicals,	minerals
					products	and printing	petroleum products	
Toplam	1982	26.5	21.6	29.4	29.7	36.9	31.2	24.9
	1983	31.2	26.1	38.7	49.0	36.7	29.6	41.2
	1984	46.5	56.2	39.9	46.7	47.0	50.1	38.9
	1985	41.9	40.9	33.6	28.0	41.8	46.9	61.1
	1986	32.6	31.2	40.2	45.9	37.5	23.4	45.7
	1987	33.6	27.7	47.5	53.8	46.1	15.2	43.1
	1988	77.8	71.6	70.1	57.6	91.5	80.5	61.6
	1989	64.7	67.0	65.9	45.4	69.7	66.4	57.2
	1990	49.9	56.5	50.9	58.6	31.3	58.8	68.7
	1991	56.2	68.6	48.7	46.0	75.1	57.3	55.4
	1992	61.1	65.0	57.1	70.5	82.1	60.2	69.4
	Kamu	1982	26.0	19.4	25.9	32.7	26.3	31.0
1983		29.4	22.6	33.8	56.1	25.9	31.6	39.6
1984		45.8	42.4	46.9	52.1	47.5	50.5	39.4
1985		45.0	42.4	34.6	25.2	52.7	49.1	56.0
1986		27.7	38.1	32.8	54.3	25.8	20.4	45.9
1987		21.8	25.1	52.0	65.2	46.6	7.0	43.2
1988		73.6	61.5	79.5	40.7	81.6	78.2	60.4
1989		66.8	62.2	67.2	37.4	79.2	70.3	61.4
1990		59.4	69.1	42.9	60.0	18.6	68.5	74.8
1991		59.0	80.8	43.1	40.0	47.7	54.3	59.8
1992		61.5	63.4	47.1	83.9	68.8	58.4	75.3
Özel		1982	26.8	24.5	30.1	27.3	52.0	31.4
	1983	32.3	30.1	40.0	43.7	50.1	25.3	42.1
	1984	47.0	72.1	38.3	42.0	46.6	49.5	38.5
	1985	40.1	39.6	33.3	30.5	30.7	41.4	63.9
	1986	35.5	24.5	41.9	38.4	51.2	31.7	45.6
	1987	40.2	30.5	46.6	42.6	45.5	35.5	43.1
	1988	79.8	82.1	68.1	77.0	101.3	84.9	62.2
	1989	63.7	71.4	65.6	52.6	61.2	59.3	55.1
	1990	43.7	45.5	52.7	57.5	44.0	39.5	65.5
	1991	55.1	56.3	49.9	51.0	97.7	64.5	52.9
	1992	60.6	66.9	59.1	60.2	90.3	64.3	66.0

(1) 636 madde grubu içerisinde 1422 madde alınmıştır.



19.4 Rate of change in wholesale price index numbers (%) (continued)

1981=100

<b>Metal, makina</b>		<b>Diğer imalat</b>	<b>Enerji</b>	<b>Gaz</b>	<b>Su</b>	<b>Elektrik</b>	<b>Year</b>	
<b>Metal</b>	<b>taşıt</b>							
<b>Metals</b>	<b>Metal machinery vehicles</b>	<b>Other manufacturing</b>	<b>sektörü</b>	<b>Gas</b>	<b>Water</b>	<b>Electricity</b>		
24.4	21.4	26.6	45.7	18.4	36.2	48.4	1982	Total
25.9	28.3	30.6	25.7	17.8	28.5	25.4	1983	
41.1	34.9	50.4	75.3	49.2	58.6	79.2	1984	
34.8	40.3	45.8	97.6	101.4	85.3	99.6	1985	
27.8	39.9	41.6	35.6	21.1	22.2	38.0	1986	
48.0	39.8	34.2	23.4	8.3	43.7	20.7	1987	
91.9	81.0	81.9	40.2	62.5	35.6	40.8	1988	
61.0	65.9	56.1	66.0	45.2	79.4	64.1	1989	
21.1	41.5	69.0	61.1	18.6	128.8	49.3	1990	
47.9	47.2	61.1	58.8	30.4	58.9	59.0	1991	
53.4	50.3	75.6	83.7	44.4	91.4	81.9	1992	
20.7	18.1	-	45.7	18.4	36.2	48.4	1982	Public
26.3	30.7	-	25.7	17.8	28.5	25.4	1983	
38.3	32.1	-	75.3	49.2	58.6	79.2	1984	
30.6	42.9	-	97.6	101.4	85.3	99.6	1985	
25.7	38.1	-	35.6	21.1	22.2	38.0	1986	
48.8	27.4	-	23.4	8.3	43.7	20.7	1987	
85.4	77.9	-	40.2	62.5	35.6	40.8	1988	
61.4	69.7	-	66.0	45.2	79.4	64.1	1989	
26.7	52.4	-	61.1	18.6	128.8	49.3	1990	
51.6	47.7	-	58.8	30.4	58.9	59.0	1991	
62.4	65.7	-	83.7	44.4	91.4	81.9	1992	
29.3	22.2	26.6	-	-	-	-	1982	Private
25.4	27.7	30.6	-	-	-	-	1983	
44.5	35.5	50.4	-	-	-	-	1984	
39.9	39.7	45.8	-	-	-	-	1985	
30.1	40.3	41.6	-	-	-	-	1986	
47.2	42.7	34.2	-	-	-	-	1987	
99.1	81.7	81.9	-	-	-	-	1988	
60.7	65.0	56.1	-	-	-	-	1989	
22.9	39.1	69.0	-	-	-	-	1990	
35.0	47.1	61.1	-	-	-	-	1991	
42.8	46.6	75.6	-	-	-	-	1992	

(1) The wholesale price index covers 1422 commodities in 636 item groups.

19.4 Toptan eşya fiyatları endeks sayıları değişim oranları (%) (devam)

1981=100

	Yıl	İmalat sanayi	Gıda,içki,tütün		Orman	Kağıt ürünleri	Kimya,	
		sektörü	Food,beverages, tobacco	Tekstil	ürünleri	ve basım	petrol ürünleri	Taş, toprak
		Manufacturing		Textiles	Forest	Paper products	Chemicals, petroleum products	Non-metallic minerals
Toplam	1993	60.7	60.3	63.4	75.6	92.5	50.6	54.4
	1994	130.1	113.2	137.5	82.1	103.5	148.1	117.4
	1995	83.4	78.4	94.0	91.2	101.8	84.8	59.8
	1996	72.3	83.3	58.9	77.7	73.7	84.0	73.1
	1997	81.2	84.2	84.1	61.2	50.4	88.9	86.0
	1998	65.9	74.9	66.0	70.3	90.6	53.1	68.6
	1999	57.2	50.4	43.9	34.8	49.5	84.4	52.3
	2000	56.5	57.4	48.9	45.9	49.7	70.0	51.3
	2001	72.0	65.8	69.4	35.9	46.5	73.2	123.1
	2002	50.8	54.1	48.7	34.8	45.1	48.1	69.2
	2003	23.2	33.8	23.0	30.1	15.1	23.1	14.9
	2004	10.5	14.5	8.8	13.1	1.2	8.7	12.1
	2005	11.7	2.3	-0.4	6.2	3.0	28.1	13.7
Kamu	1993	51.4	49.4	76.7	72.7	80.2	44.4	55.7
	1994	127.7	105.9	127.3	88.1	111.8	140.0	126.7
	1995	86.5	71.4	124.2	120.5	134.3	86.0	57.3
	1996	80.4	94.9	47.5	77.3	48.4	91.6	71.8
	1997	89.3	95.8	81.1	48.1	43.2	93.9	94.9
	1998	57.9	76.3	51.9	67.0	89.1	47.0	67.4
	1999	70.7	54.6	30.8	34.4	80.6	93.1	49.1
	2000	70.1	70.9	44.7	32.9	60.8	77.6	44.9
	2001	66.7	60.6	52.9	22.2	31.3	71.9	70.8
	2002	48.9	58.1	57.2	25.7	36.6	50.6	33.9
	2003	27.8	41.1	15.1	30.0	21.9	25.4	14.2
	2004	13.3	15.6	3.8	11.8	1.3	10.2	16.0
	Özel	1993	64.3	72.8	60.8	78.2	99.1	64.1
1994		130.9	120.5	140.5	76.9	99.4	163.5	111.6
1995		82.3	81.2	88.2	73.4	91.2	81.3	61.8
1996		69.5	78.7	60.3	77.8	83.7	74.8	73.4
1997		78.2	79.2	84.4	63.7	52.7	82.4	84.0
1998		69.1	74.3	67.6	70.9	91.1	61.8	68.9
1999		52.2	48.4	48.4	34.9	36.5	68.8	53.1
2000		50.9	45.8	49.7	62.1	42.7	60.1	53.2
2001		74.4	56.9	72.2	50.5	57.4	76.3	157.9
2002		51.6	48.9	47.5	40.9	50.2	42.0	83.9
2003		21.2	23.5	24.3	30.2	11.4	17.5	15.1
2004		9.3	12.8	9.5	13.9	1.0	4.7	10.9

(1) 636 madde grubu içerisinde 1422 madde alınmıştır.

19.4 Rate of change in wholesale price index numbers (%) (continued)

1981=100

<b>Metal, makina</b>									
<b>taşıt</b>		<b>Diğer imalat</b>		<b>Enerji</b>					
<b>Metal</b>	Metal machinery	Other		<b>sektörü</b>	<b>Gaz</b>	<b>Su</b>	<b>Elektrik</b>		
Metals	vehicles	manufacturing		Energy	Gas	Water	Electricity	Year	
60.7	52.8	68.2		79.4	31.4	133.0	64.1	1993	Total
152.2	118.7	123.0		97.1	112.6	67.3	109.3	1994	
86.0	90.5	76.7		50.5	37.7	46.5	51.8	1995	
50.2	61.4	57.0		97.7	108.8	79.0	103.7	1996	
88.9	69.5	77.4		66.1	87.1	62.2	67.0	1997	
51.4	70.6	77.7		70.0	54.3	72.7	69.4	1998	
48.8	44.6	41.6		64.2	59.9	45.4	69.5	1999	
60.9	45.5	50.2		51.2	83.0	53.2	50.5	2000	
73.8	63.4	73.9		88.4	115.7	63.9	94.2	2001	
36.2	48.0	51.0		51.2	20.6	77.0	46.1	2002	
24.6	25.3	18.0		11.1	19.5	31.6	6.0	2003	
36.8	5.3	25.6		-0.4	-14.0	5.4	-2.1	2004	
2.4	4.2	10.7		0.2	21.1	-7.7	2.7	2005	
55.7	65.2	-		79.4	31.4	133.0	64.1	1993	Public
157.5	110.5	-		97.1	112.6	67.3	109.3	1994	
97.7	96.0	-		50.5	37.8	46.5	51.8	1995	
55.4	51.2	-		97.7	108.8	79.0	103.7	1996	
90.1	61.6	-		66.1	87.1	62.2	67.0	1997	
51.3	64.0	-		70.0	54.3	72.7	69.4	1998	
47.2	42.5	-		64.2	59.9	45.4	69.5	1999	
61.6	51.9	-		51.2	83.0	53.2	50.5	2000	
75.7	63.8	-		88.4	115.7	63.9	94.2	2001	
26.0	31.5	-		51.2	20.6	77.0	46.1	2002	
13.9	29.6	-		11.1	19.5	31.6	6.0	2003	
44.9	6.5			-0.4	-14.0	5.4	-2.1	2004	
67.5	49.5	68.2		-	-	-	-	1993	Private
145.6	121.2	123.0		-	-	-	-	1994	
71.9	88.9	76.7		-	-	-	-	1995	
47.1	62.0	57.0		-	-	-	-	1996	
88.2	70.0	77.4		-	-	-	-	1997	
51.5	71.0	77.7		-	-	-	-	1998	
44.4	49.8	41.6		-	-	-	-	1999	
59.8	43.9	50.2		-	-	-	-	2000	
70.8	63.3	73.9		-	-	-	-	2001	
53.5	52.2	51.0		-	-	-	-	2002	
39.5	24.3	18.0		-	-	-	-	2003	
27.5	5.0	25.6						2004	

(1) The wholesale price index covers 1422 commodities in 636 item groups.

## 19.5 Toptan eşya fiyatları endeks sayıları

1987=100

	Yıl	Genel endeks All items	Tarım sektörü Agriculture	Tahıllar Cereals	Bakliyat Pulses	Diğer tarla ürünleri Other field crops	Sebzeler ve meyveler Vegetables and fruits	Çay Tea
Toplam	1988	170.5	144.0	155.6	130.3	135.9	140.1	118.9
	1989	279.5	247.3	326.4	282.1	248.9	220.4	221.2
	1990	425.7	421.9	497.7	429.8	423.1	406.2	272.7
	1991	661.4	636.4	707.4	632.8	556.3	582.5	342.4
	1992	1 072.0	1 035.6	1 155.3	949.0	822.0	995.6	581.2
	1993	1 698.0	1 679.9	1 921.6	1 316.2	1 313.1	1 577.8	925.2
	1994	3 746.9	3 323.6	3 670.5	3 541.4	3 293.7	2 951.0	1 527.8
	1995	7 064.7	7 267.3	7 608.5	8 342.1	6 709.9	5 874.0	2 934.6
Kamu	1988	170.3	-	-	-	-	-	-
	1989	279.7	-	-	-	-	-	-
	1990	438.1	-	-	-	-	-	-
	1991	706.9	-	-	-	-	-	-
	1992	1 167.8	-	-	-	-	-	-
	1993	1 804.4	-	-	-	-	-	-
	1994	4 015.5	-	-	-	-	-	-
	1995	7 107.4	-	-	-	-	-	-
Özel	1988	170.5	144.0	155.6	130.3	135.9	140.1	118.9
	1989	279.5	247.3	326.4	282.1	248.9	220.4	221.2
	1990	421.0	421.9	497.7	429.8	423.1	406.2	272.7
	1991	643.9	636.4	707.4	632.8	556.3	582.5	342.4
	1992	1 035.2	1 035.6	1 155.3	949.0	822.0	995.6	581.2
	1993	1 657.1	1 679.9	1 921.6	1 316.2	1 313.1	1 577.8	925.2
	1994	3 643.8	3 323.6	3 670.5	3 541.4	3 293.7	2 951.0	1 527.8
	1995	7 048.3	7 267.3	7 608.5	8 342.1	6 709.9	5 874.0	2 934.6

(1) 640 madde grubu içerisinde 2938 madde alınmıştır.

## 19.5 Wholesale price index numbers

1987=100

	<b>Canlı hayvanlar</b> Live animals	<b>Hayvansal ürünler</b> Animal products	<b>Su ürünleri</b> Fishery products	<b>Madencilik sektörü</b> Mining	<b>Kömür madenleri</b> Coal mining	<b>Ham petrol</b> Crude petroleum	<b>Metalik madenler</b> Metal mining	Year	
	154.2	147.9	173.8	164.0	171.0	130.4	160.4	1988	Total
	215.4	248.3	308.5	270.7	276.1	234.1	298.4	1989	
	361.7	404.8	692.2	402.5	418.0	382.3	436.7	1990	
	794.5	661.2	903.2	657.1	714.6	528.7	733.3	1991	
	1 228.9	1 234.7	1 443.8	1 053.4	1 163.5	811.0	1 198.7	1992	
	2 405.1	1 592.2	1 759.3	1 663.7	1 993.3	1 049.4	1 936.7	1993	
	4 260.4	3 033.7	3 137.1	3 873.2	4 494.9	2 775.0	3 853.8	1994	
	11 637.7	6 798.9	7 766.3	6 841.5	7 934.6	5 272.9	6 992.2	1995	
	-	-	-	163.4	163.2	130.9	152.4	1988	Public
	-	-	-	268.1	269.0	228.9	272.6	1989	
	-	-	-	392.1	396.2	375.7	417.1	1990	
	-	-	-	636.3	656.1	523.1	701.1	1991	
	-	-	-	1 008.7	1 046.6	762.5	1 296.7	1992	
	-	-	-	1 636.2	1 889.3	945.4	2 064.2	1993	
	-	-	-	3 849.5	4 383.5	2 499.8	3 862.4	1994	
	-	-	-	6 974.9	7 941.3	5 060.4	7 439.4	1995	
	154.2	147.9	173.8	166.1	203.9	129.7	178.7	1988	Private
	215.4	248.3	308.5	278.5	306.1	243.6	356.6	1989	
	361.7	404.8	692.2	433.7	508.9	394.7	481.1	1990	
	794.5	661.2	903.2	719.0	959.6	539.1	806.2	1991	
	1 228.9	1 234.7	1 443.8	1 186.7	1 652.9	900.7	977.6	1992	
	2 405.1	1 592.2	1 759.3	1 745.7	2 429.0	1 242.0	1 648.8	1993	
	4 260.4	3 033.7	3 137.1	3 943.7	4 961.2	3 284.2	3 834.3	1994	
	11 637.7	6 798.9	7 766.3	6 443.1	7 906.3	5 666.1	5 982.8	1995	

(1) The wholesale price index covers 2938 commodities in 640 item groups.

## 19.5 Toptan eşya fiyatları endeks sayıları

1987=100

	Yıl	Genel endeks All items	Tarım sektörü Agriculture	Tahıllar Cereals	Bakliyat Pulses	Diğer tarla ürünleri Other field crops	Sebzeler ve meyveler Vegetables and fruits	Çay Tea
Toplam	1996	12 337.4	12 924.8	17 119.9	10 478.4	10 611.6	11 189.4	5 930.8
	1997	22 336.6	23 172.4	29 781.7	18 881.2	18 470.5	22 505.2	12 454.8
	1998	38 021.6	44 059.4	49 077.8	35 882.1	35 175.1	41 238.6	21 920.5
	1999	58 460.1	61 532.6	72 351.2	58 610.7	42 677.4	51 453.9	32 643.5
	2000	89 219.0	83 008.1	104 049.0	85 836.6	56 767.4	64 750.9	43 176.7
	2001	144 827.2	115 752.6	161 270.1	124 950.6	86 014.8	85 332.7	62 867.3
	2002	216 639.4	180 394.4	258 176.1	153 928.5	132 808.4	127 224.4	82 795.0
	2003	270 891.4	236 404.5	353 140.5	155 571.8	168 614.6	164 558.7	102 485.5
	2004	305 740.0	288 112.5	388 824.0	172 489.2	240 582.5	217 571.0	123 836.7
	2005	331 757.8	286 181.5	351 904.4	217 648.5	212 877.2	234 983.8	140 089.5
Kamu	1996	12 988.4	-	-	-	-	-	-
	1997	24 327.3	-	-	-	-	-	-
	1998	38 347.4	-	-	-	-	-	-
	1999	65 767.5	-	-	-	-	-	-
	2000	110 125.7	-	-	-	-	-	-
	2001	188 137.8	-	-	-	-	-	-
	2002	280 020.6	-	-	-	-	-	-
	2003	347 935.7	-	-	-	-	-	-
2004	387 091.9	-	-	-	-	-	-	
Özel	1996	12 083.6	12 924.8	17 119.9	10 478.4	10 611.6	11 189.4	5 930.8
	1997	21 572.4	23 172.4	29 781.7	18 881.2	18 470.5	22 505.2	12 454.8
	1998	37 896.5	44 059.4	49 077.8	35 882.1	35 175.1	41 238.6	21 920.5
	1999	55 770.0	61 532.6	72 351.2	58 610.7	42 677.4	51 453.9	32 643.5
	2000	81 193.1	83 008.1	104 049.0	85 836.6	56 767.4	64 750.9	43 176.7
	2001	128 200.6	115 752.6	161 270.1	124 950.6	86 014.8	85 332.7	62 867.3
	2002	192 307.9	180 394.4	258 176.1	153 928.5	132 808.4	127 224.4	82 795.0
	2003	241 314.7	236 404.5	353 140.5	155 571.8	168 614.6	164 558.7	102 485.5
2004	274 509.7	288 112.5	388 824.0	172 489.2	240 582.5	217 571.0	123 836.7	

(1) 640 madde grubu içerisinde 2938 madde alınmıştır.

## 19.5 Wholesale price index numbers

1987=100

Canlı hayvanlar Live animals	Hayvansal ürünler Animal products	Su ürünleri Fishery products	Madencilik sektörü Mining	Kömür madenleri Coal mining	Ham petrol Crude petroleum	Metalik madenler Metal mining	Year	
18 080.5	9 324.4	20 839.0	12 556.7	14 895.1	9 999.7	11 599.1	1996	Total
27 942.4	14 966.1	37 751.7	22 608.3	26 238.5	16 860.9	22 202.6	1997	
66 309.2	29 936.2	62 497.6	33 533.6	38 727.6	18 860.9	39 593.8	1998	
105 854.6	53 038.3	88 925.0	52 840.5	56 311.4	41 931.9	62 607.4	1999	
143 077.8	82 379.6	118 954.2	88 638.2	79 409.2	110 989.6	95 726.0	2000	
180 754.1	115 575.5	189 938.5	152 488.0	135 765.6	179 658.8	187 833.8	2001	
293 579.8	226 460.1	250 785.2	219 244.5	222 374.7	231 161.2	248 054.4	2002	
413 945.7	249 922.8	353 069.6	268 450.8	290 749.0	278 163.6	258 554.0	2003	
474 115.3	262 242.5	468 831.1	290 778.8	314 095.1	316 743.2	281 157.9	2004	
489 239.5	245 900.3	404 559.0	324 410.7	336 461.6	385 126.2	325 768.5	2005	
-	-	-	12 808.4	14 799.1	9 786.8	12 218.5	1996	Public
-	-	-	23 754.1	26 571.4	16 440.2	24 911.9	1997	
-	-	-	35 331.3	38 633.8	18 206.5	45 538.9	1998	
-	-	-	55 316.8	55 641.9	40 950.0	77 679.4	1999	
-	-	-	90 582.1	77 731.4	109 253.8	120 130.0	2000	
-	-	-	156 936.5	133 719.6	172 402.8	239 879.2	2001	
-	-	-	220 765.9	210 376.8	224 302.5	302 092.9	2002	
-	-	-	257 566.7	257 394.1	269 890.3	295 745.9	2003	
			274 610.2	278 389.0	303 446.9	306 175.5	2004	
18 080.5	9 324.4	20 839.0	11 805.0	15 297.5	10 393.6	10 200.9	1996	Private
27 942.4	14 966.1	37 751.7	19 185.5	24 483.8	17 639.5	16 086.8	1997	
66 309.2	29 936.2	62 497.6	28 163.4	39 120.3	20 072.1	26 173.6	1998	
105 854.6	53 038.3	88 925.0	45 442.9	59 116.4	43 749.0	28 584.9	1999	
143 077.8	82 379.6	118 954.2	82 831.4	86 082.3	116 892.6	38 949.2	2000	
180 754.1	115 575.5	189 938.5	139 199.3	144 336.9	193 086.9	70 350.4	2001	
293 579.8	226 460.1	250 785.2	214 699.7	272 638.9	243 854.0	126 071.7	2002	
413 945.7	249 922.8	353 069.6	300 964.5	430 486.3	293 474.4	174 599.7	2003	
474 115.3	262 242.5	468 831.1	339 078.3	463 682.9	341 349.7	224 684.8	2004	

(1) The wholesale price index covers 2938 commodities in 640 item groups.

## 19.5 Toptan eşya fiyatları endeks sayıları (devam)

1987=100

Yıl	Metalik olmayan madenler	İmalat sanayi sektörü	Gıda,içki,tütün	Tekstil	Orman ürünleri	Kağıt ürünleri ve basım	Kimya, petrol ürünleri	
	Non-metal mining	Manufacturing	Food,beverages, tobacco	Textiles	Forest products	Paper products and printing	Chemicals, petroleum products	
Toplam	1988	193.1	181.5	178.5	175.2	176.9	196.9	185.1
	1989	291.1	293.3	285.2	281.0	272.0	324.5	301.5
	1990	374.6	430.8	440.9	421.8	415.5	418.6	471.0
	1991	648.3	669.1	739.7	638.9	613.4	709.2	730.2
	1992	1 032.9	1 068.4	1 258.1	1 018.8	1 038.2	1 249.9	1 183.4
	1993	1 536.7	1 672.9	2 012.2	1 569.8	1 843.0	2 385.3	1 756.9
	1994	3 835.0	3 837.8	4 599.0	3 627.2	3 485.7	5 081.1	4 253.8
	1995	6 194.1	7 040.6	8 378.4	6 852.3	6 297.5	10 494.2	7 737.3
Kamu	1988	205.5	177.3	169.6	180.0	151.5	182.9	184.8
	1989	307.6	289.6	262.0	301.7	227.6	324.4	304.2
	1990	387.8	456.3	436.3	444.3	363.6	381.8	501.9
	1991	681.5	724.7	806.8	702.5	510.1	577.6	766.5
	1992	1 048.7	1 155.0	1 320.0	1 034.3	934.9	902.2	1 227.0
	1993	1 558.9	1 740.7	1 898.9	1 676.3	1 759.4	1 848.7	1 755.7
	1994	3 995.5	3 950.5	3 941.4	3 559.9	2 969.5	4 103.2	4 209.9
	1995	6 434.0	7 255.2	6 681.6	7 586.5	5 954.5	9 301.7	7 721.2
Özel	1988	154.7	183.2	183.4	174.7	182.1	203.4	185.6
	1989	240.1	294.8	297.9	278.7	281.1	324.6	298.4
	1990	333.7	420.3	443.5	419.2	426.2	435.9	433.8
	1991	545.2	646.4	703.0	631.7	634.6	771.2	686.4
	1992	984.0	1 032.9	1 224.2	1 017.1	1 059.4	1 413.7	1 130.8
	1993	1 468.2	1 645.1	2 074.2	1 557.9	1 860.1	2 638.2	1 758.4
	1994	3 337.0	3 791.6	4 959.0	3 634.7	3 591.5	5 541.9	4 306.9
	1995	5 450.2	6 952.8	9 307.4	6 769.9	6 367.8	11 056.2	7 756.7

(1) 640 madde grubu içerisinde 2938 madde alınmıştır.



## 19.5 Wholesale price index numbers (continued)

1987=100

Taş, toprak Non-metallic minerals	Metal Metals	Metal, makine taşıt Metal machinery vehicles	Diğer imalat Other manufacturing	Enerji sektörü Energy	Su Water	Elektrik Electricity	Year	
160.8	195.1	181.5	166.9	140.9	128.1	142.4	1988	Total
246.8	316.1	299.6	260.7	238.3	249.3	237.0	1989	
429.1	380.6	407.3	424.1	373.1	531.4	353.9	1990	
659.4	581.4	599.8	674.8	653.2	1 366.3	566.9	1991	
1 066.3	863.3	870.7	1 064.9	1 291.6	3 133.6	1 068.6	1992	
1 686.2	1 481.8	1 299.0	1 785.7	2 167.0	5 362.6	1 780.1	1993	
3 533.9	3 689.2	2 744.7	4 798.0	4 388.0	9 831.5	3 723.3	1994	
5 497.2	6 646.7	5 195.8	8 885.8	6 478.8	13 310.2	5 651.7	1995	
156.4	173.9	156.1	-	140.9	128.1	142.4	1988	Public
247.6	289.2	267.1	-	238.3	249.3	237.0	1989	
468.1	374.5	377.9	-	373.1	531.4	353.9	1990	
708.6	574.1	527.1	-	653.2	1 366.3	566.9	1991	
1 232.5	856.0	800.3	-	1 291.6	3 133.6	1 068.6	1992	
1 943.5	1 517.2	1 277.8	-	2 167.0	5 362.6	1 780.1	1993	
4 146.6	3 609.1	2 530.9	-	4 388.0	9 831.5	3 723.3	1994	
6 011.5	6 906.3	4 944.2	-	6 478.8	13 310.2	5 651.7	1995	
161.7	206.9	183.2	166.9	-	-	-	1988	Private
246.6	331.1	301.7	260.7	-	-	-	1989	
421.0	384.0	409.3	424.1	-	-	-	1990	
649.2	585.5	604.6	674.8	-	-	-	1991	
1 031.8	867.4	875.3	1 064.9	-	-	-	1992	
1 632.9	1 462.2	1 300.4	1 785.7	-	-	-	1993	
3 407.0	3 733.7	2 758.7	4 798.0	-	-	-	1994	
5 390.6	6 502.7	5 212.3	8 885.8	-	-	-	1995	

(1) The wholesale price index covers 2938 commodities in 640 item groups.

## 19.5 Toptan eşya fiyatları endeks sayıları (devam)

1987=100

	Yıl	Metalik olmayan madenler Non-metal mining	İmalat sanayi sektörü Manufacturing	Gıda,içki,tütün Food,beverages, tobacco	Tekstil Textiles	Orman ürünleri Forest products	Kağıt ürünleri ve basım Paper products and printing	Kimya, petrol ürünleri Chemicals, petroleum products
Toplam	1996	10 807.5	12 083.5	15 355.8	10 886.4	11 192.4	18 229.4	14 233.2
	1997	21 597.9	22 060.6	28 289.0	20 039.0	18 037.6	27 414.2	26 889.8
	1998	36 988.3	36 263.1	49 482.0	33 260.2	30 719.8	52 257.6	41 176.5
	1999	53 499.1	57 369.5	74 420.9	48 798.4	41 413.8	76 593.6	75 099.2
	2000	78 757.1	90 723.9	114 667.0	72 837.2	65 382.3	113 207.9	128 005.5
	2001	138 021.0	151 613.5	181 512.3	124 279.0	94 301.2	169 071.6	222 173.7
	2002	180 961.5	224 542.0	276 465.2	184 170.0	130 725.9	247 749.6	327 195.1
	2003	208 483.8	279 668.7	360 194.0	227 606.5	170 147.6	282 603.6	400 555.8
	2004	207 346.8	311 436.9	410 476.9	248 276.6	193 490.9	285 771.6	433 346.7
	2005	216 600.1	348 042.6	420 063.3	247 243.5	207 230.0	294 915.5	551 738.3
Kamu	1996	11 409.7	13 049.0	13 021.9	11 193.0	10 559.5	13 802.4	14 792.6
	1997	24 213.3	25 028.0	25 503.0	20 271.7	15 641.3	19 767.0	28 685.0
	1998	41 167.6	39 066.3	44 961.7	30 790.0	26 126.1	37 383.2	42 156.3
	1999	59 767.2	67 609.7	69 513.4	40 272.4	35 119.9	67 511.0	81 384.2
	2000	89 781.2	116 172.5	118 830.3	58 273.5	46 676.1	108 539.1	144 503.3
	2001	158 616.2	194 763.6	190 881.3	89 090.5	56 666.8	142 460.5	248 395.6
	2002	203 930.5	290 251.5	301 720.4	140 014.2	71 100.8	194 609.4	374 199.5
	2003	225 743.2	369 712.2	425 716.7	161 162.4	92 457.2	237 198.5	469 137.6
	2004	217 431.1	419 624.2	491 952.2	167 247.7	103 348.0	240 351.7	516 787.3
	2005	216 600.1	348 042.6	420 063.3	247 243.5	207 230.0	294 915.5	551 738.3
Özel	1996	8 939.5	11 688.4	16 633.7	10 852.0	11 322.2	20 315.6	13 557.9
	1997	13 485.5	20 846.2	29 814.3	20 012.9	18 529.1	31 017.9	24 722.9
	1998	24 025.4	35 115.8	51 956.9	33 537.7	31 662.0	59 267.0	39 993.7
	1999	34 057.4	53 178.8	77 107.8	49 756.2	42 704.7	60 873.6	67 513.1
	2000	43 870.5	80 309.2	112 387.6	74 473.4	69 219.1	115 408.0	108 092.3
	2001	74 140.4	133 954.6	176 382.6	128 232.3	102 020.3	181 611.7	190 523.5
	2002	109 717.8	197 650.7	262 637.8	189 130.8	142 955.5	272 791.2	270 460.0
	2003	154 950.1	242 818.9	324 319.7	235 071.3	186 082.7	304 000.2	317 776.2
	2004	176 068.1	267 161.8	365 868.5	257 379.9	211 980.1	307 175.1	332 632.2
	2005	216 600.1	348 042.6	420 063.3	247 243.5	207 230.0	294 915.5	551 738.3

(1) 640 madde grubu içerisinde 2938 madde alınmıştır.

## 19.5 Wholesale price index numbers (continued)

1987=100

Taş, toprak Non-metallic minerals	Metal Metals	Metal, makine taşıt Metal machinery vehicles	Diğer imalat Other manufacturing	Enerji sektörü Energy	Su Water	Elektrik Electricity	Year	
9 513.7	9 984.7	8 384.7	13 954.9	12 842.1	23 827.7	11 512.0	1996	Total
17 694.4	18 863.6	14 211.8	24 757.9	21 327.0	38 660.0	19 228.4	1997	
29 832.5	28 559.3	24 247.6	43 990.5	36 256.2	66 748.8	32 564.2	1998	
45 436.3	41 555.5	36 231.6	62 302.0	59 708.3	97 033.4	55 189.1	1999	
68 887.2	68 007.7	52 290.2	93 566.7	90 167.4	148 685.6	83 082.2	2000	
115 418.7	118 091.3	85 421.2	162 739.9	170 245.7	243 652.4	161 357.9	2001	
164 825.2	168 204.7	129 098.6	245 705.7	256 894.1	431 383.2	235 767.7	2002	
189 499.5	219 327.0	160 777.8	289 942.3	284 181.7	567 875.3	249 833.1	2003	
211 808.6	291 492.4	168 962.3	364 306.7	282 695.2	598 363.9	244 475.3	2004	
240 791.8	298 279.8	175 713.7	403 139.6	283 647.5	552 355.4	251 113.4	2005	
10 329.2	10 735.7	7 476.4	-	12 842.1	23 827.7	11 512.0	1996	Public
20 131.4	20 406.9	12 085.5	-	21 327.0	38 660.0	19 228.4	1997	
33 708.3	30 874.2	19 815.7	-	36 296.2	66 748.8	32 564.2	1998	
50 249.7	45 452.5	28 230.8	-	59 708.3	97 033.4	55 189.1	1999	
72 835.1	75 302.4	42 874.5	-	90 167.4	148 685.6	83 082.2	2000	
124 401.4	133 227.8	70 248.4	-	170 245.7	243 652.4	161 357.9	2001	
166 626.8	167 890.1	92 361.7	-	256 894.1	431 383.2	235 767.7	2002	
190 344.1	191 209.1	119 739.7	-	284 181.7	567 875.3	249 833.1	2003	
220 782.8	277 026.2	127 536.6	-	282 695.2	598 363.9	244 475.3	2004	
9 344.7	9 568.1	8 444.5	13 954.9	-	-	-	1996	Private
17 189.7	18 007.4	14 351.6	24 757.9	-	-	-	1997	
29 029.6	27 275.2	24 539.0	43 990.5	-	-	-	1998	
44 439.2	39 393.7	36 757.7	62 302.0	-	-	-	1999	
68 069.4	63 961.2	52 909.4	93 566.7	-	-	-	2000	
113 558.0	109 694.6	86 418.9	162 739.9	-	-	-	2001	
164 452.1	168 379.3	131 514.3	245 705.7	-	-	-	2002	
189 324.5	234 924.7	163 476.4	289 942.3	-	-	-	2003	
209 949.7	299 517.3	171 686.1	364 306.7	-	-	-	2004	

(1) The wholesale price index covers 2938 commodities in 640 item groups.

19.6 Toptan eşya fiyatları endeks sayıları değişim oranları (%)

1987=100

	Yıl	Genel endeks All items	Tarım sektörü Agriculture	Tahıllar Cereals	Bakliyat Pulses	Diğer tarla ürünleri Other field crops	Sebzeler ve meyveler Vegetables and fruits	Çay Tea	Canlı hayvanlar Live animals
Toplam	1988	70.5	44.0	55.6	30.3	35.9	40.1	18.9	54.2
	1989	63.9	71.7	109.8	116.5	83.1	57.3	86.0	39.7
	1990	52.3	70.6	52.5	52.4	70.0	84.3	23.3	67.9
	1991	55.4	50.8	42.1	47.2	31.5	43.4	25.6	119.7
	1992	62.1	62.7	63.3	50.0	47.8	70.9	69.7	54.7
	1993	58.4	62.2	66.3	38.7	59.7	58.5	59.2	95.7
	1994	120.7	97.8	91.0	169.1	150.8	87.0	65.1	77.1
	1995	88.5	118.7	107.3	135.6	103.7	99.1	92.1	173.2
Kamu	1988	70.3	-	-	-	-	-	-	-
	1989	64.2	-	-	-	-	-	-	-
	1990	56.6	-	-	-	-	-	-	-
	1991	61.4	-	-	-	-	-	-	-
	1992	65.2	-	-	-	-	-	-	-
	1993	54.5	-	-	-	-	-	-	-
	1994	122.5	-	-	-	-	-	-	-
	1995	77.0	-	-	-	-	-	-	-
Özel	1988	70.5	44.0	55.6	30.3	35.9	40.1	18.9	54.2
	1989	63.9	71.7	109.8	116.5	83.1	57.3	86.0	39.7
	1990	50.6	70.6	52.5	52.4	70.0	84.3	23.3	67.9
	1991	52.9	50.8	42.1	47.2	31.5	43.4	25.6	119.7
	1992	60.8	62.7	63.3	50.0	47.8	70.9	69.7	54.7
	1993	60.1	62.2	66.3	38.7	59.7	58.5	59.2	95.7
	1994	119.9	97.8	91.0	169.1	150.8	87.0	65.1	77.1
	1995	93.4	118.7	107.3	135.6	103.7	99.1	92.1	173.2

(1) 640 madde grubu içerisinde 2938 madde alınmıştır.

## 19.6 Rate of change in wholesale price index numbers (%)

1987=100

Hayvansal ürünler Animal products	Su ürünleri Fishery products	Madencilik sektörü Mining	Kömür madenleri Coal mining	Ham petrol Crude petroleum	Metalik madenler Metal mining	Year	
47.9	73.8	64.0	71.0	30.4	60.4	1988	Total
67.9	77.5	65.1	61.5	79.5	86.0	1989	
63.0	124.4	48.7	51.4	63.3	46.3	1990	
63.3	30.5	63.3	71.0	38.3	67.9	1991	
86.7	59.9	60.3	62.8	53.4	63.5	1992	
29.0	21.9	57.9	71.3	29.4	61.6	1993	
90.5	78.3	132.8	125.5	164.4	99.0	1994	
124.1	147.6	76.6	76.5	90.0	81.4	1995	
-	-	63.4	63.2	30.9	52.4	1988	Public
-	-	64.1	64.8	74.9	78.9	1989	
-	-	46.3	47.3	64.1	53.0	1990	
-	-	62.3	65.6	39.2	68.1	1991	
-	-	58.5	59.5	45.8	85.0	1992	
-	-	62.2	80.5	24.0	59.2	1993	
-	-	135.3	132.0	164.4	87.1	1994	
-	-	81.2	81.2	102.4	92.6	1995	
47.9	73.8	66.1	103.9	29.7	78.7	1988	Private
67.9	77.5	67.7	50.1	87.8	99.6	1989	
63.0	124.4	55.7	66.3	62.0	34.9	1990	
63.3	30.5	65.8	88.6	36.6	67.6	1991	
86.7	59.9	65.0	72.2	67.1	21.3	1992	
29.0	21.9	47.1	47.0	37.9	68.7	1993	
90.5	78.3	125.9	104.2	164.4	132.6	1994	
124.1	147.6	63.4	59.4	72.5	56.0	1995	

(1) The wholesale price index covers 2938 commodities in 640 item groups.

19.6 Toptan eşya fiyatları endeks sayıları değişim oranları (%)

1987=100

	Yıl	Genel endeks All items	Tarım sektörü Agriculture	Tahıllar Cereals	Bakliyat Pulses	Diğer tarla ürünleri Other field crops	Sebzeler ve meyveler Vegetables and fruits	Çay Tea	Canlı hayvanlar Live animals
Toplam	1996	74.6	77.8	125.0	25.6	58.1	90.5	102.1	55.4
	1997	81.0	79.3	74.0	80.2	74.1	101.1	110.0	54.5
	1998	70.2	90.1	64.8	90.0	90.4	83.2	76.0	137.3
	1999	53.8	39.7	47.4	63.3	21.3	24.8	48.9	59.6
	2000	52.6	34.9	43.8	46.5	33.0	25.8	32.3	35.2
	2001	62.3	39.4	55.0	45.6	51.5	31.8	45.6	26.3
	2002	49.6	55.8	60.1	23.2	54.4	49.1	31.7	62.4
	2003	25.0	31.0	36.8	1.1	27.0	29.3	23.8	41.0
	2004	12.9	21.9	10.1	10.9	42.7	32.2	20.8	14.5
	2005	8.5	-0.7	-9.5	26.2	-11.5	8.0	13.1	3.2
Kamu	1996	82.7	-	-	-	-	-	-	-
	1997	87.3	-	-	-	-	-	-	-
	1998	57.6	-	-	-	-	-	-	-
	1999	71.5	-	-	-	-	-	-	-
	2000	67.4	-	-	-	-	-	-	-
	2001	70.8	-	-	-	-	-	-	-
	2002	48.8	-	-	-	-	-	-	-
	2003	24.3	-	-	-	-	-	-	-
2004	11.3								
Özel	1996	71.4	77.8	125.0	25.6	58.1	90.5	102.1	55.4
	1997	78.5	79.3	74.0	80.2	74.1	101.1	110.0	54.5
	1998	75.7	90.1	64.8	90.0	90.4	83.2	76.0	137.3
	1999	47.2	39.7	47.4	63.3	21.3	24.8	48.9	59.6
	2000	45.6	34.9	43.8	46.5	33.0	25.8	32.3	35.2
	2001	57.9	39.4	55.0	45.6	51.5	31.8	45.6	26.3
	2002	50.0	55.8	60.1	23.2	54.4	49.1	31.7	62.4
	2003	25.5	31.0	36.8	1.1	27.0	29.3	23.8	41.0
2004	13.8	21.9	10.1	10.9	42.7	32.2	20.8	14.5	

(1) 640 madde grubu içerisinde 2938 madde alınmıştır.

## 19.6 Rate of change in wholesale price index numbers (%)

1987=100

Hayvansal ürünler Animal products	Su ürünleri Fishery products	Madencilik sektörü Mining	Kömür madenleri Coal mining	Ham petrol Crude petroleum	Metalik madenler Metal mining	Year	
37.1	168.3	83.5	87.7	89.6	65.9	1996	Total
60.5	81.2	80.0	76.2	68.6	91.4	1997	
100.0	65.5	48.3	47.6	11.9	78.3	1998	
77.2	42.3	57.6	45.4	122.3	58.1	1999	
55.3	33.8	67.7	41.0	164.7	52.9	2000	
40.3	59.7	72.0	71.0	61.9	96.2	2001	
95.9	32.0	43.8	63.8	28.7	32.1	2002	
10.4	40.8	22.4	30.7	20.3	4.2	2003	
4.9	32.8	8.3	8.0	13.9	8.7	2004	
-6.2	-13.7	11.6	7.1	21.6	15.9	2005	
-	-	83.6	86.4	93.4	64.2	1996	Public
-	-	85.5	79.5	68.0	103.9	1997	
-	-	48.7	45.4	10.7	82.8	1998	
-	-	56.6	44.0	124.9	70.6	1999	
-	-	63.8	39.7	166.8	54.6	2000	
-	-	73.3	72.0	57.8	99.7	2001	
-	-	40.7	57.3	30.1	25.9	2002	
-	-	16.7	22.3	20.3	- 2.1	2003	
		6.6	8.2	12.4	3.5	2004	
37.1	168.3	83.2	93.5	83.4	70.5	1996	Private
60.5	81.2	62.5	60.1	69.7	57.7	1997	
100.0	65.5	46.8	59.8	13.8	62.7	1998	
77.2	42.3	61.4	51.1	118.0	9.2	1999	
55.3	33.8	82.3	45.6	167.2	36.3	2000	
40.3	59.7	68.1	67.7	65.2	80.6	2001	
95.9	32.0	54.2	88.9	26.3	79.2	2002	
10.4	40.8	40.2	57.9	20.3	38.5	2003	
4.9	32.8	12.7	7.7	16.3	28.7	2004	

(1) The wholesale price index covers 2938 commodities in 640 item groups.

19.6 Toptan eşya fiyatları endeks sayıları değişim oranları (%) (devam)

1987=100

	Yıl	Metalik olmayan madenler Non-metal mining	İmalat sanayi sektörü Manufacturing	Gıda,içki,tütün Food,beverages, tobacco	Tekstil Textiles	Orman ürünleri Forest products	Kağıt ürünleri ve basım Paper products and printing	Kimya, petrol ürünleri Chemicals, petroleum products
Toplam	1988	93.1	81.5	78.5	75.2	76.9	96.9	85.1
	1989	50.8	61.6	59.8	60.4	53.8	64.8	62.9
	1990	28.7	46.9	54.6	50.1	52.8	29.0	56.2
	1991	73.1	55.3	67.8	51.5	47.6	69.4	55.0
	1992	59.3	59.7	70.1	59.5	69.3	76.2	62.1
	1993	48.8	56.6	59.9	54.1	77.5	90.8	48.5
	1994	149.6	129.4	128.6	131.1	89.1	113.0	142.1
	1995	61.5	83.5	82.2	88.9	80.7	106.5	81.9
Kamu	1988	105.5	77.3	69.6	80.0	51.5	82.9	84.8
	1989	49.7	63.3	54.5	67.6	50.2	77.4	64.6
	1990	26.1	57.6	66.5	47.3	59.8	17.7	65.0
	1991	75.7	58.8	84.9	58.1	40.3	51.3	52.7
	1992	53.9	59.4	63.6	47.2	83.3	56.2	60.1
	1993	48.7	50.7	43.9	62.1	88.2	104.9	43.1
	1994	156.3	126.9	107.6	112.4	68.8	122.0	139.8
	1995	61.0	83.7	69.5	113.1	100.5	126.7	83.4
Özel	1988	54.7	83.2	83.4	74.7	82.1	103.4	85.6
	1989	55.2	60.9	62.4	59.5	54.4	59.6	60.8
	1990	39.0	42.6	48.9	50.4	51.6	34.3	45.4
	1991	63.4	53.8	58.5	50.7	48.9	76.9	58.2
	1992	80.5	59.8	74.1	61.0	66.9	83.3	64.7
	1993	49.2	59.3	69.4	53.2	75.6	86.6	55.5
	1994	127.3	130.5	139.1	133.3	93.1	110.1	144.9
	1995	63.3	83.4	87.7	86.3	77.3	99.5	80.1

(1) 640 madde grubu içerisinde 2938 madde alınmıştır.



19.6 Rate of change in wholesale price index numbers (%) (continued)

1987=100

Taş, toprak Non-metallic minerals	Metal Metals	Metal, makine taşıt Metal machinery vehicles	Diğer imalat Other manufacturing	Enerji sektörü Energy	Su Water	Elektrik Electricity	Year	
60.8	95.1	81.5	66.9	40.9	28.1	42.4	1988	Total
53.5	62.0	65.1	56.2	69.1	94.6	66.4	1989	
73.9	20.4	35.9	62.7	56.6	113.2	49.3	1990	
53.7	52.8	47.3	59.1	75.1	157.1	60.2	1991	
61.7	48.5	45.2	57.8	97.7	129.3	88.5	1992	
58.1	71.6	49.2	67.7	67.8	71.1	66.6	1993	
109.6	149.0	111.3	168.7	102.5	83.3	109.2	1994	
55.6	80.2	89.3	85.2	47.6	35.4	51.8	1995	
56.4	73.9	56.1	-	40.9	28.1	42.4	1988	Public
58.3	66.3	71.1	-	69.1	94.6	66.4	1989	
89.1	29.5	41.5	-	56.6	113.2	49.3	1990	
51.4	53.3	39.5	-	75.1	157.1	60.2	1991	
73.9	49.1	51.8	-	97.7	129.3	88.5	1992	
57.7	77.2	59.7	-	67.8	71.1	66.6	1993	
113.4	137.9	98.1	-	102.5	83.3	109.2	1994	
45.0	91.4	95.4	-	47.6	35.4	51.8	1995	
61.7	106.9	83.2	66.9	-	-	-	1988	Private
52.5	60.0	64.7	56.2	-	-	-	1989	
70.7	16.0	35.7	62.7	-	-	-	1990	
54.2	52.5	47.7	59.1	-	-	-	1991	
58.9	48.1	44.8	57.8	-	-	-	1992	
58.3	68.6	48.6	67.7	-	-	-	1993	
108.6	155.3	112.1	168.7	-	-	-	1994	
58.2	74.2	88.9	85.2	-	-	-	1995	

(1) The wholesale price index covers 2938 commodities in 640 item groups.

19.6 Toptan eşya fiyatları endeks sayıları değişim oranları (%) (devam)

1987=100

	Yıl Year	Metalik olmayan madenler Non-metal mining	İmalat sanayi sektörü Manufacturing	Gıda,içki,tütün Food,beverages, tobacco	Tekstil Textiles	Orman ürünleri Forest products	Kağıt ürünleri ve basım Paper products and printing	Kimya, petrol ürünleri Chemicals, petroleum products
Toplam	1996	74.5	71.6	83.3	58.9	77.7	73.7	84.0
	1997	99.8	82.6	84.2	84.1	61.2	50.4	88.9
	1998	71.3	64.4	74.9	66.0	70.3	90.6	53.1
	1999	44.6	58.2	50.4	46.7	34.8	46.6	82.4
	2000	47.2	58.1	54.1	49.3	57.9	47.8	70.4
	2001	75.2	67.1	58.3	70.6	44.2	49.3	73.6
	2002	31.1	48.1	52.3	48.2	38.6	46.5	47.3
	2003	15.2	24.6	30.3	23.6	30.2	14.1	22.4
	2004	- .5	11.4	14.0	9.1	13.7	1.1	8.2
	2005	4.5	11.8	2.3	-0.4	7.1	3.2	27.3
Kamu	1996	77.3	79.9	94.9	47.5	77.3	48.4	91.6
	1997	112.2	91.8	95.8	81.1	48.1	43.2	93.9
	1998	70.0	56.1	76.3	51.9	67.0	89.1	47.0
	1999	45.2	73.1	54.6	30.8	34.4	80.6	93.1
	2000	50.2	71.8	70.9	44.7	32.9	60.8	77.6
	2001	76.7	67.7	60.6	52.9	21.4	31.3	71.9
	2002	28.6	49.0	58.1	57.2	25.5	36.6	50.6
	2003	10.7	27.4	41.1	15.1	30.0	21.9	25.4
	2004	- 3.7	13.5	15.6	3.8	11.8	1.3	10.2
Özel	1996	64.0	68.1	78.7	60.3	77.8	83.7	74.8
	1997	50.9	78.3	79.2	84.4	63.7	52.7	82.4
	1998	78.2	68.5	74.3	67.6	70.9	91.1	61.8
	1999	41.8	51.4	48.4	48.4	34.9	2.7	68.8
	2000	28.8	51.0	45.8	49.7	62.1	89.6	60.1
	2001	69.0	66.8	56.9	72.2	47.4	57.4	76.3
	2002	48.0	47.6	48.9	47.5	40.1	50.2	42.0
	2003	41.2	22.9	23.5	24.3	30.2	11.4	17.5
	2004	13.6	10.0	12.8	9.5	13.9	1.0	4.7

(1) 640 madde grubu içerisinde 2938 madde alınmıştır.

19.6 Rate of change in wholesale price index numbers (%) (continued)

1987=100

Taş, toprak Non-metallic minerals	Metal Metals	Metal, makine taşıt Metal machinery vehicles	Diğer imalat Other manufacturing	Enerji sektörü Energy	Su Water	Elektrik Electricity	Year	
73.1	50.2	61.4	57.0	98.2	79.0	103.7	1996	Total
86.0	88.9	69.5	77.4	66.1	62.2	67.0	1997	
68.6	51.4	70.6	77.7	70.0	72.7	69.4	1998	
52.3	45.5	49.4	41.6	64.7	45.4	69.5	1999	
51.6	63.7	44.3	50.2	51.0	53.2	50.5	2000	
67.5	73.6	63.4	73.9	88.8	63.9	94.2	2001	
42.8	42.4	51.1	51.0	50.9	77.0	46.1	2002	
15.0	30.4	24.5	18.0	10.6	31.6	6.0	2003	
11.8	32.9	5.1	25.6	- .5	5.4	- 2.1	2004	
13.7	2.3	4.0	10.7	0.3	-7.7	2.7	2005	
71.8	55.4	51.2	-	98.2	79.0	103.7	1996	Public
94.9	90.1	61.6	-	66.1	62.2	67.0	1997	
67.4	51.3	64.0	-	70.2	72.7	69.4	1998	
49.1	47.2	42.5	-	64.5	45.4	69.5	1999	
44.9	65.7	51.9	-	51.0	53.2	50.5	2000	
70.8	76.9	63.8	-	88.8	63.9	94.2	2001	
33.9	26.0	31.5	-	50.9	77.0	46.1	2002	
14.2	13.9	29.6	-	10.6	31.6	6.0	2003	
16.0	44.9	6.5		- .5	5.4	- 2.1	2004	
73.4	47.1	62.0	57.0	-	-	-	1996	Private
84.0	88.2	70.0	77.4	-	-	-	1997	
68.9	51.5	71.0	77.7	-	-	-	1998	
53.1	44.4	49.8	41.6	-	-	-	1999	
98.2	62.4	43.9	50.2	-	-	-	2000	
66.8	71.5	63.3	73.9	-	-	-	2001	
44.8	53.5	52.2	51.0	-	-	-	2002	
15.1	39.5	24.3	18.0	-	-	-	2003	
10.9	27.5	5.0	25.6				2004	

(1) The wholesale price index covers 2938 commodities in 640 item groups.

## 19.7 Toptan eşya fiyatları endeks sayıları

1994=100

Yıl	Genel endeks All items	Tarım, avcılık ormancılık ve balıkçılık	Tarım, Avcılık	Ormancılık, Tomrukçuluk	Balıkçılık, Balık üretme çiftlikleri	Madencilik ve Taşocakçılığı	
		Agriculture, hunting forestry and fishing			Fishing, Running of fisheries		Mining and stone quarrying
Toplam	1994	100.0	100.0	100.0	100.0	100.0	
	1995	186.0	207.8	207.5	197.1	228.4	185.6
	1996	327.3	387.5	382.8	404.9	501.0	351.3
	1997	595.0	724.2	728.2	617.2	740.6	618.9
	1998	1 022.4	1 352.6	1 361.9	1 155.4	1 325.4	919.8
	1999	1 564.9	1 918.3	1 934.3	1 629.9	1 812.7	1 494.0
	2000	2 369.9	2 647.1	2 680.5	2 304.8	2 112.8	2 594.6
	2001	3 830.3	3 766.1	3 799.8	3 386.5	3 268.3	4 381.8
	2002	5 749.6	5 890.5	5 989.9	4 863.5	4 315.4	6 427.6
	2003	7 219.4	7 889.3	7 947.9	8 031.1	6 075.4	8 105.8
	2004	8 020.1	8 958.5	8 973.3	9 360.4	8 067.3	8 915.5
	2005	8 680.8	9 097.1	9 129.1	10 188.8	6 902.2	9 828.6
Kamu	1994	100.0	-	-	-	-	100.0
	1995	176.7	-	-	-	-	186.6
	1996	321.6	-	-	-	-	351.0
	1997	596.5	-	-	-	-	624.0
	1998	944.8	-	-	-	-	887.0
	1999	1 617.5	-	-	-	-	1 510.5
	2000	2 740.8	-	-	-	-	2 767.3
	2001	4 681.4	-	-	-	-	4 672.3
	2002	6 976.0	-	-	-	-	6 547.1
	2003	8 698.1	-	-	-	-	7 746.5
	2004	9 674.8	-	-	-	-	8 454.6
Özel	1994	100.0	100.0	100.0	100.0	100.0	100.0
	1995	188.8	207.8	207.5	197.1	228.4	182.9
	1996	329.0	387.5	382.8	404.9	501.0	351.8
	1997	594.6	724.2	728.2	617.2	740.6	605.2
	1998	1 045.8	1 352.6	1 361.9	1 155.4	1 325.4	1 007.5
	1999	1 549.1	1 918.3	1 934.3	1 629.9	1 812.7	1 449.8
	2000	2 258.0	2 647.1	2 680.5	2 304.8	2 112.8	2 131.9
	2001	3 573.7	3 766.1	3 799.8	3 386.5	3 268.3	3 603.4
	2002	5 379.8	5 890.5	5 989.9	4 863.5	4 315.4	6 107.7
	2003	6 773.4	7 889.3	7 947.9	8 031.1	6 075.4	9 068.6
	2004	7 521.1	8 958.5	8 973.3	9 360.4	8 067.3	10 150.2

(1) 678 madde kapsamıştır.

## 19.7 Wholesale price index numbers

1994=100

<b>Maden kömürü, Linyit ve Turba çıkarmı</b>	<b>Ham Petrol ve Doğalgaz çıkarmı</b>	<b>Metal cevheri madenciligi</b>	<b>Taşocakçılığı ve diğer madenler</b>	<b>İmalat Sanayi Sektörü</b>	<b>Gıda ürünleri ve içecek imalatı</b>	<b>Year</b>	
Coal, lignite and peat production	Crude petroleum and natural gas	Metallic ore mining	Stone quarrying and other mining	Manufacturing industry	Manufacture of food, beverages		
100.0	100.0	100.0	100.0	100.0	100.0	1994	Total
184.0	200.4	178.4	169.7	181.0	183.8	1995	
348.2	387.3	317.8	322.6	308.3	334.4	1996	
615.0	649.5	600.1	592.1	556.9	621.1	1997	
948.8	719.2	1 161.4	985.3	928.2	1 124.1	1998	
1 407.8	1 613.1	1 837.3	1 361.8	1 458.9	1 655.8	1999	
1 990.5	4 269.4	2 774.7	1 841.6	2 277.7	2 405.5	2000	
3 397.6	6 812.6	5 399.0	3 145.4	3 796.5	3 772.3	2001	
5 635.4	8 845.9	7 373.4	4 459.4	5 630.8	5 708.3	2002	
7 511.8	10 643.9	8 002.5	5 902.6	6 971.6	7 147.6	2003	
8 112.3	11 994.5	8 957.6	6 459.1	7 739.7	8 015.2	2004	
8 629.3	13 884.9	10 448.8	6 743.4	8 590.7	8 441.8	2005	
100.0	100.0	100.0	100.0	100.0	100.0	1994	Public
181.7	202.4	177.9	158.2	180.7	197.3	1995	
339.6	391.5	315.3	302.6	320.0	387.9	1996	
610.3	657.7	582.6	668.3	606.9	696.9	1997	
928.8	728.3	1 034.1	1 103.1	954.2	1 367.8	1998	
1 386.8	1 638.2	1 749.7	1 573.9	1 649.3	1 960.1	1999	
1 939.4	4 335.6	2 722.1	2 368.6	2 838.1	2 803.1	2000	
3 332.9	6 896.9	5 403.2	4 176.8	4 746.0	4 379.6	2001	
5 243.5	8 973.1	6 804.6	5 370.1	7 108.0	7 140.4	2002	
6 415.4	10 796.8	6 661.6	5 944.5	9 126.7	9 486.9	2003	
6 938.7	12 139.2	6 896.6	5 725.6	10 387.4	10 376.0	2004	
100.0	100.0	100.0	100.0	100.0	100.0	1994	Private
190.8	176.5	180.4	173.3	181.1	181.4	1995	
373.1	339.0	327.9	328.9	304.6	325.1	1996	
628.7	554.6	670.1	567.9	541.0	608.0	1997	
1 006.9	613.2	1 669.7	947.9	919.9	1 081.9	1998	
1 468.6	1 321.2	2 186.9	1 294.5	1 398.2	1 603.2	1999	
2 139.0	3 497.9	2 984.6	1 674.2	2 099.2	2 336.8	2000	
3 585.6	5 831.3	5 382.2	2 817.9	3 494.0	3 667.3	2001	
6 772.9	7 364.5	9 645.2	4 170.1	5 160.3	5 460.7	2002	
10 694.1	8 863.1	13 357.9	5 889.3	6 285.1	6 743.2	2003	
11 518.8	10 308.9	17 189.7	6 692.0	6 896.2	7 607.1	2004	

(1) The wholesale price index covers 678 item groups.

19.7 Toptan eşya fiyatları endeks sayıları (devam)

1994=100

Yıl	Tütün ürünleri imalatı	Tekstil ürünleri imalatı	Giyim eşyası imalatı	Deri mamul imalatı ve hizmetleri	Ağaç ve Mantar ürünleri imalatı	Kağıt ve kağıt ürünleri imalatı
	Manufacture of tobacco products	Manufacture of textile products	Manufacture of wearing	Processing of leather and manufacture of suitcase, bag	Manufacture of wood and cork products	Manufacture of paper and paper products
Toplam	1994	100.0	100.0	100.0	100.0	100.0
	1995	144.6	178.9	188.7	200.3	189.0
	1996	253.8	274.5	320.0	369.7	331.1
	1997	559.0	472.7	554.1	669.5	515.2
	1998	856.7	751.6	986.0	1 078.4	829.0
	1999	1 395.8	1 075.4	1 619.7	1 507.2	1 088.9
	2000	2 776.8	1 649.3	2 203.7	2 307.3	1 697.0
	2001	4 548.2	2 929.9	3 423.8	3 531.9	2 420.9
	2002	7 033.9	4 175.8	5 674.6	5 595.5	3 337.3
	2003	10 344.0	5 019.6	7 729.7	6 971.9	4 343.4
	2004	12 372.0	5 491.2	8 408.2	7 621.2	4 934.8
	2005	11 509.3	5 365.3	8 748.0	7 919.5	5 277.2
Kamu	1994	100.0	100.0	100.0	100.0	100.0
	1995	144.6	220.6	186.5	218.2	214.5
	1996	253.8	336.1	292.3	330.3	362.9
	1997	559.0	596.9	523.4	544.0	519.1
	1998	856.7	922.7	996.6	838.0	859.9
	1999	1 395.8	1 280.7	1 451.7	946.9	1 156.4
	2000	2 776.8	1 846.4	1 904.4	1 440.5	1 537.0
	2001	4 548.2	2 655.3	2 998.9	2 537.5	1 865.9
	2002	7 033.9	4 436.0	4 779.7	3 404.0	2 341.2
	2003	10 344.0	5 194.8	5 118.8	3 835.9	3 044.4
	2004	12 372.0	5 392.9	5 062.5	4 047.4	3 403.1
Özel	1994	-	100.0	100.0	100.0	100.0
	1995	-	177.1	188.7	194.2	182.6
	1996	-	272.0	320.7	383.2	323.1
	1997	-	467.5	554.9	712.4	514.2
	1998	-	744.5	985.7	1 160.7	821.2
	1999	-	1 066.8	1 623.9	1 699.1	1 071.9
	2000	-	1 641.0	2 211.2	2 604.2	1 737.4
	2001	-	2 941.3	3 434.6	3 872.4	2 560.7
	2002	-	4 165.0	5 697.2	6 346.0	3 588.1
	2003	-	5 012.3	7 795.6	8 046.0	4 670.6
	2004	-	5 495.3	8 492.6	8 845.2	5 320.6

(1) 678 madde kapsamıştır.

## 19.7 Wholesale price index numbers (continued)

1994=100

Basım ve Yayım Printing and publishing	Kok kömürü, rafine edilmiş Petrol ürünleri imalatı	Kimyasal madde ürünleri imalatı	Plastik ve Kauçuk ürünleri imalatı	Metalik olmayan diğer minerallerin imalatı	Metal Ana Sanayi	Year	
	Manufacture of coke, products of refined petroleum	Manufacture of chemical items and products	Manufacture of plastic and rubber	Manufacture of other non-metallic mineral products	Basic metal industries		
100.0	100.0	100.0	100.0	100.0	100.0	1994	Total
226.5	176.6	178.3	191.2	162.8	181.2	1995	
393.5	347.1	280.4	307.7	287.1	285.9	1996	
591.2	672.7	501.1	518.0	537.3	538.4	1997	
1 155.7	1 036.2	822.4	818.3	919.0	818.6	1998	
1 669.2	2 083.2	1 298.1	1 256.3	1 409.9	1 197.3	1999	
2 176.5	3 628.9	2 045.7	2 144.4	2 151.0	1 923.4	2000	
3 146.4	6 384.9	3 535.2	3 483.4	3 594.5	3 328.4	2001	
4 680.0	9 722.8	4 831.7	4 672.9	5 177.3	4 674.7	2002	
5 331.2	12 213.4	5 478.7	5 411.2	5 957.3	6 011.7	2003	
5 487.3	13 326.7	5 727.2	5 687.2	6 626.4	8 059.0	2004	
5 929.3	18 257.6	5 788.6	6 041.1	7 532.9	8 248.9	2005	
100.0	100.0	100.0	-	100.0	100.0	1994	Public
301.7	176.0	195.6	-	165.4	190.1	1995	
401.0	346.4	262.0	-	282.3	297.6	1996	
588.8	670.4	459.9	-	520.2	558.1	1997	
1 139.9	1 004.3	654.3	-	760.9	833.8	1998	
2 431.7	2 010.8	995.9	-	1 096.5	1 242.2	1999	
3 798.2	3 561.3	1 809.8	-	1 589.3	2 006.9	2000	
4 187.2	6 120.0	3 118.7	-	2 714.6	3 525.6	2001	
5 520.3	9 394.0	3 902.4	-	3 635.9	4 442.8	2002	
7 362.1	11 840.7	4 603.5	-	4 153.5	5 059.9	2003	
7 392.3	12 971.3	5 399.5	-	4 817.7	7 330.9	2004	
100.0	100.0	100.0	100.0	100.0	100.0	1994	Private
210.3	178.8	173.4	191.2	162.5	173.9	1995	
391.9	349.5	285.6	307.7	287.6	276.4	1996	
591.7	680.3	512.9	518.0	539.0	522.4	1997	
1 159.1	1 142.4	870.5	818.3	935.6	806.3	1998	
1 504.0	2 324.9	1 384.5	1 256.3	1 442.8	1 160.7	1999	
1 825.2	3 854.4	2 113.1	2 144.4	2 210.1	1 855.4	2000	
2 920.8	7 268.8	3 654.3	3 483.4	3 687.0	3 168.2	2001	
4 497.9	10 819.9	5 097.6	4 672.9	5 339.4	4 863.1	2002	
4 891.1	13 457.0	5 729.0	5 411.2	6 146.9	6 785.1	2003	
5 074.6	14 512.3	5 821.0	5 687.2	6 816.6	8 650.6	2004	

(1) The wholesale price index covers 678 item groups.

19.7 Toptan eşya fiyatları endeks sayıları (devam)

		1994=100				
		<b>Metal eşya</b>	<b>Makina ve</b>	<b>Büro muhasebe</b>	<b>Başka yerde</b>	<b>İletişim</b>
		<b>Sanayi (Makina ve</b>	<b>Teçhizat</b>	<b>bilgi işlem</b>	<b>sınıflandırılmamış</b>	<b>Teçhizatı</b>
		<b>Teçhizatı hariç)</b>	<b>imalatı</b>	<b>makinaları imalatı</b>	<b>Elektrikli makina</b>	<b>imalatı</b>
		Manufacture of	Manufacture of	Manufactured bureau	Manufacture of electrical	Manufacture of
		fabricated	machinery and	accountancy	machines not elsewhere	communication
		metal products	equipment	and information	classified	equipment
	<b>Yıl</b>	(except machinery)		processing machines		
Toplam	1994	100.0	100.0	100.0	100.0	100.0
	1995	183.1	187.3	178.9	170.0	194.1
	1996	289.5	319.7	257.5	264.7	272.8
	1997	502.5	549.4	401.9	443.6	407.7
	1998	875.6	897.7	669.8	759.0	699.0
	1999	1 291.7	1 345.2	1 045.4	1 186.2	1 033.9
	2000	1 766.7	1 940.3	1 520.2	1 743.6	1 425.4
	2001	2 804.6	3 203.6	2 465.9	2 808.9	2 337.7
	2002	4 048.5	4 987.9	3 644.8	3 849.3	3 553.4
	2003	4 808.6	6 604.2	3 996.2	4 410.3	3 661.1
	2004	5 312.0	6 725.9	3 837.7	5 047.0	3 515.3
	2005	5 642.6	7 023.2	3 496.2	5 649.7	3 463.3
Kamu	1994	100.0	100.0	-	100.0	-
	1995	173.3	212.4	-	205.0	-
	1996	258.5	337.8	-	366.4	-
	1997	488.6	547.4	-	555.3	-
	1998	834.9	894.3	-	841.5	-
	1999	903.8	1 285.2	-	1 152.2	-
	2000	1 037.1	1 871.9	-	1 634.9	-
	2001	1 302.5	3 061.2	-	2 858.6	-
	2002	1 662.4	3 998.6	-	3 752.9	-
	2003	1 796.5	5 395.8	-	4 337.3	-
	2004	1 764.3	6 155.8	-	4 349.3	-
Özel	1994	100.0	100.0	100.0	100.0	100.0
	1995	183.1	187.0	178.9	169.1	194.1
	1996	289.7	319.5	257.5	262.2	272.8
	1997	502.6	549.5	401.9	440.8	407.7
	1998	875.8	897.7	669.8	757.0	699.0
	1999	1 293.7	1 345.9	1 045.4	1 187.1	1 033.9
	2000	1 770.4	1 941.1	1 520.2	1 746.2	1 425.4
	2001	2 812.2	3 205.2	2 465.9	2 807.7	2 337.7
	2002	4 060.7	4 999.1	3 644.8	3 851.7	3 553.4
	2003	4 824.0	6 617.7	3 996.2	4 412.1	3 661.1
	2004	5 330.1	6 732.3	3 837.7	5 064.1	3 515.3

(1) 678 madde kapsamıştır.



19.7 Wholesale price index numbers (continued)

1994=100

Tıbbi aletler hassas ve optik aletler ve saat imalatı Manufacture of medical tools, optical tools and clocks	Motorlu Kara Taşıtı Römork ve Yarı Römork İmalatı Manufacture of motor vehicles trailers and half trailers	Diğer Ulaşım Araçlarının imalatı Manufacture of theatre transport vehicles	Mobilya İmalatı Furniture products	Elektrik, Gaz ve Su Electricity, gas and water	Elektrik, Gaz Üretim ve Dağıtımı Electricity, Water collecting production and distribution of gas	Suyun toplanması arıtımı ve dağıtımı Water collecting treatment and distribution	Year	
100.0	100.0	100.0	100.0	100.0	100.0	100.0	1994	Total
162.9	191.1	162.2	179.4	156.4	153.9	169.1	1995	
275.3	327.8	271.1	307.4	315.4	313.9	322.9	1996	
503.1	564.6	443.5	520.1	541.9	530.0	601.4	1997	
939.1	963.9	854.4	867.2	930.8	899.1	1 090.0	1998	
1 453.4	1 430.2	1 381.7	1 241.8	1 533.0	1 518.6	1 605.1	1999	
2 170.6	2 111.3	1 833.4	1 864.9	2 330.4	2 304.6	2 459.5	2000	
3 593.2	3 424.5	3 411.0	3 243.7	4 420.6	4 498.4	4 030.4	2001	
5 069.7	5 334.7	5 480.5	4 897.3	6 618.6	6 515.4	7 135.8	2002	
5 672.6	6 658.6	7 271.3	5 779.0	7 348.7	6 940.8	9 393.6	2003	
5 497.5	7 104.8	7 556.7	7 261.2	7 276.5	6 753.6	9 898.0	2004	
5 377.4	6 962.2	12 078.7	8 035.2	7 326.6	6 965.5	9 136.9	2005	
100.0	-	-	-	100.0	100.0	100.0	1994	Public
173.8	-	-	-	156.4	153.9	169.1	1995	
274.1	-	-	-	315.4	313.9	322.9	1996	
363.7	-	-	-	541.9	530.0	601.4	1997	
565.3	-	-	-	930.8	899.1	1 090.0	1998	
1 066.5	-	-	-	1 533.0	1 518.6	1 605.1	1999	
2 194.1	-	-	-	2 330.4	2 304.6	2 459.5	2000	
3 484.3	-	-	-	4 420.6	4 498.4	4 030.4	2001	
4 681.7	-	-	-	6 618.6	6 515.4	7 135.8	2002	
6 669.4	-	-	-	7 348.7	6 940.8	9 393.6	2003	
6 643.2	-	-	-	7 276.5	6 753.6	9 898.0	2004	
100.0	100.0	100.0	100.0	-	-	-	1994	Private
161.8	191.1	162.2	179.4	-	-	-	1995	
275.4	327.8	271.1	307.4	-	-	-	1996	
516.2	564.6	443.5	520.1	-	-	-	1997	
974.2	963.9	854.4	867.2	-	-	-	1998	
1 489.8	1 430.2	1 381.7	1 241.8	-	-	-	1999	
2 168.4	2 111.3	1 833.4	1 864.9	-	-	-	2000	
3 603.4	3 424.5	3 411.0	3 243.7	-	-	-	2001	
5 106.2	5 334.7	5 480.5	4 897.3	-	-	-	2002	
5 578.9	6 658.6	7 271.3	5 779.0	-	-	-	2003	
5 389.7	7 104.8	7 556.7	7 261.2	-	-	-	2004	

(1) The wholesale price index covers 678 item groups.

19.8 Toptan eşya fiyatları endeks sayıları değişim oranları (%)

		1994=100					
Yıl	Genel endeks All items	Tarım, avcılık ormancılık ve balıkçılık Agriculture, hunting forestry and fishing	Tarım, Avcılık Agriculture, hunting	Ormancılık, Tomrukçuluk Forestry, and logging	Balıkçılık, Balık üretme çiftlikleri Fishing, Running of fisheries	Madencilik ve Taşocakçılığı Mining and stone quarrying	
Toplam	1995	86.0	107.8	107.5	97.1	128.4	85.6
	1996	75.9	86.5	84.5	105.5	119.3	89.3
	1997	81.8	86.9	90.2	52.4	47.8	76.2
	1998	71.8	86.8	87.0	87.2	79.0	48.6
	1999	53.1	41.8	42.0	41.1	36.8	62.4
	2000	51.4	38.0	38.6	41.4	16.6	73.7
	2001	61.6	42.3	41.8	46.9	54.7	68.9
	2002	50.1	56.4	57.6	43.6	32.0	46.7
	2003	25.6	33.9	32.7	65.1	40.8	26.1
	2004	11.1	13.6	12.9	16.6	32.8	10.0
	2005	8.2	1.6	1.7	8.9	-14.4	10.2
Kamu	1995	76.7	-	-	-	-	86.6
	1996	81.9	-	-	-	-	88.2
	1997	85.5	-	-	-	-	77.8
	1998	58.4	-	-	-	-	42.2
	1999	71.2	-	-	-	-	70.3
	2000	69.5	-	-	-	-	83.2
	2001	70.8	-	-	-	-	68.8
	2002	49.0	-	-	-	-	40.1
	2003	24.7	-	-	-	-	18.3
	2004	11.2	-	-	-	-	9.1
Özel	1995	88.8	107.8	107.5	97.1	128.4	82.9
	1996	74.2	86.5	84.5	105.5	119.3	92.4
	1997	80.7	86.9	90.2	52.4	47.8	72.0
	1998	75.9	86.8	87.0	87.2	79.0	66.5
	1999	48.1	41.8	42.0	41.1	36.8	43.9
	2000	45.8	38.0	38.6	41.4	16.6	47.0
	2001	58.3	42.3	41.8	46.9	54.7	69.0
	2002	50.5	56.4	57.6	43.6	32.0	69.5
	2003	25.9	33.9	32.7	65.1	40.8	48.5
	2004	11.0	13.6	12.9	16.6	32.8	11.9

(1) 678 madde kapsamıştır.

19.8 Rate of change in wholesale price index numbers (%)

1994=100

<b>Maden kömürü, Linyit ve Turba çıkarmı</b> Coal, lignite and peat production	<b>Ham Petrol ve Doğalgaz çıkarmı</b> Crude petroleum and natural gas	<b>Metal cevheri madenciligi</b> Metallic ore mining	<b>Taşocakçılığı ve diğer madenler</b> Stone quarrying and other mining	<b>İmalat Sanayi Sektörü</b> Manufacturing industry	<b>Gıda ürünleri ve içecek imalatı</b> Manufacture of food, beverages	Year	
84.0	100.4	78.4	69.7	81.0	83.8	1995	Total
89.2	93.3	78.1	90.1	70.4	81.9	1996	
76.7	67.7	88.8	83.6	80.6	85.7	1997	
54.3	10.7	93.5	66.4	66.7	81.0	1998	
48.4	124.3	58.2	38.2	57.2	47.3	1999	
41.4	164.7	51.0	35.2	56.1	45.3	2000	
70.7	59.6	94.6	70.8	66.7	56.8	2001	
65.9	29.8	36.6	41.8	48.3	51.3	2002	
33.3	20.3	8.5	32.4	23.8	25.2	2003	
8.0	12.7	11.9	9.4	11.0	12.1	2004	
6.4	15.8	16.7	4.4	11.0	5.3	2005	
81.7	102.4	77.9	58.2	80.6	97.3	1995	Public
86.9	93.4	77.2	91.3	77.1	96.6	1996	
79.7	68.0	84.8	120.8	89.7	79.6	1997	
52.2	10.7	77.5	65.1	57.2	96.3	1998	
49.3	124.9	69.2	42.7	72.8	43.3	1999	
39.8	164.7	55.5	50.5	72.1	43.0	2000	
71.9	59.1	98.5	76.3	67.2	56.2	2001	
57.3	30.1	25.9	28.6	49.8	63.0	2002	
22.3	20.3	-2.1	10.7	28.4	32.9	2003	
8.2	12.4	3.5	-3.7	13.8	9.4	2004	
90.8	76.5	80.4	73.3	81.1	81.4	1995	Private
95.6	92.1	81.8	89.8	68.2	79.2	1996	
68.5	63.6	104.4	72.7	77.6	87.0	1997	
60.1	10.6	149.2	66.9	70.0	78.0	1998	
45.9	115.5	31.0	36.6	52.0	48.2	1999	
45.7	164.7	36.5	29.3	50.1	45.8	2000	
67.6	66.7	80.3	68.3	66.4	56.9	2001	
88.9	26.3	79.2	48.0	47.7	48.9	2002	
57.9	20.3	38.5	41.2	21.8	23.5	2003	
7.7	16.3	28.7	13.6	9.7	12.8	2004	

(1) The wholesale price index covers 678 item groups.

19.8 Toptan eşya fiyatları endeks sayıları değişim oranları (%) (devam)

1994=100

Yıl	Tütün ürünleri imalatı	Tekstil ürünleri imalatı	Giyim eşyası imalatı	Deri mamul imalatı ve hizmetleri	Ağaç ve Mantar ürünleri imalatı	Kağıt ve kağıt ürünleri imalatı	
	Manufacture of tobacco products	Manufacture of textile products	Manufacture of wearing	Processing of leather and manufacture of suitcase, bag	Manufacture of wood and cork products	Manufacture of paper and paper products	
Toplam	1995	44.6	78.9	88.7	100.3	89.0	119.1
	1996	75.4	53.5	69.6	84.6	75.2	28.1
	1997	120.3	72.2	73.2	81.1	55.6	58.0
	1998	53.3	59.0	77.9	61.1	60.9	70.1
	1999	62.9	43.1	64.3	39.8	31.4	50.8
	2000	98.9	53.4	36.1	53.1	55.8	65.4
	2001	63.8	77.6	55.4	53.1	42.7	55.0
	2002	54.7	42.5	65.7	58.4	37.9	47.1
	2003	47.1	20.2	36.2	24.6	30.1	14.3
	2004	19.6	9.4	8.8	9.3	13.6	-0.3
	2005	-7.0	-2.3	4.0	3.9	6.9	-0.6
Kamu	1995	44.6	120.6	86.5	118.2	114.5	112.4
	1996	75.4	52.4	56.7	51.4	69.2	38.9
	1997	120.3	77.6	79.1	64.7	43.0	47.6
	1998	53.3	54.6	90.4	54.0	65.7	80.6
	1999	62.9	38.8	45.7	13.0	34.5	56.1
	2000	98.9	44.2	31.2	52.1	32.9	64.9
	2001	63.8	43.8	57.5	76.1	21.4	54.4
	2002	54.7	67.1	59.4	34.1	25.5	47.0
	2003	47.1	17.1	7.1	12.7	30.0	15.6
	2004	19.6	3.8	-1.1	5.5	11.8	1.9
Özel	1995	-	77.1	88.7	94.2	82.6	121.6
	1996	-	53.5	69.9	97.4	77.0	24.3
	1997	-	71.9	73.0	85.9	59.1	62.1
	1998	-	59.2	77.6	62.9	59.7	66.3
	1999	-	43.3	64.7	46.4	30.5	48.7
	2000	-	53.8	36.2	53.3	62.1	65.6
	2001	-	79.2	55.3	48.7	47.4	55.3
	2002	-	41.6	65.9	63.9	40.1	47.1
	2003	-	20.3	36.8	26.8	30.2	13.7
	2004	-	9.6	8.9	9.9	13.9	-1.2

(1) 678 madde kapsamıştır.

19.8 Rate of change in wholesale price index numbers (%) (continued)

1994=100

<b>Basım ve Yayım</b> Printing and publishing	<b>Kok kömürü, rafine edilmiş Petrol ürünleri imalatı</b> Manufacture of coke, products of refined petroleum	<b>Kimyasal madde ürünleri imalatı</b> Manufacture of chemical items and products	<b>Plastik ve Kauçuk ürünleri imalatı</b> Manufacture of plastic and rubber	<b>Metalik olmayan diğer minerallerin imalatı</b> Manufacture of other non-metallic mineral products	<b>Metal Ana Sanayi</b> Basic metal industries	Year	
126.5	76.6	78.3	91.2	62.8	81.2	1995	Total
73.7	96.5	57.2	60.9	76.4	57.8	1996	
50.2	93.8	78.7	68.3	87.1	88.3	1997	
95.5	54.0	64.1	58.0	71.0	52.1	1998	
44.4	101.1	57.8	53.5	53.4	46.3	1999	
30.4	74.2	57.6	70.7	52.6	60.6	2000	
44.6	75.9	72.8	62.4	67.1	73.1	2001	
48.7	52.3	36.7	34.1	44.0	40.4	2002	
13.9	25.6	13.4	15.8	15.1	28.6	2003	
2.9	9.1	4.5	5.1	11.2	34.1	2004	
8.1	37.0	1.1	6.2	13.7	2.4	2005	
201.7	76.0	95.6	-	65.4	90.1	1995	Public
32.9	96.9	34.0	-	70.6	56.5	1996	
46.8	93.5	75.5	-	84.3	87.6	1997	
93.6	49.8	42.3	-	46.3	49.4	1998	
113.3	100.2	52.2	-	44.1	49.0	1999	
56.2	77.1	81.7	-	44.9	61.6	2000	
10.2	71.8	72.3	-	70.8	75.7	2001	
31.8	53.5	25.1	-	33.9	26.0	2002	
33.4	26.0	18.0	-	14.2	13.9	2003	
0.4	9.5	17.3	-	16.0	44.9	2004	
110.3	78.8	73.4	91.2	62.5	73.9	1995	Private
86.4	95.5	64.8	60.9	77.0	58.9	1996	
51.0	94.6	79.6	68.3	87.4	89.0	1997	
95.9	67.9	69.7	58.0	73.6	54.3	1998	
29.8	103.5	59.1	53.5	54.2	44.0	1999	
21.4	65.8	52.6	70.7	53.2	59.8	2000	
60.0	88.6	72.9	62.4	66.8	70.8	2001	
54.0	48.9	39.5	34.1	44.8	53.5	2002	
8.7	24.4	12.4	15.8	15.1	39.5	2003	
3.8	7.8	1.6	5.1	10.9	27.5	2004	

(1) The wholesale price index covers 678 item groups.

19.8 Toptan eşya fiyatları endeks sayıları değişim oranları (%) (devam)

1994=100

		<b>Metal eşya Sanayi (Makina ve Teçhizatı hariç) Manufacture of fabricated metal products (except machinery)</b>	<b>Makina ve Teçhizat imalatı Manufacture of machinery and equipment</b>	<b>Büro muhasebe bilgi işlem makinaları imalatı Manufactured bureau accountancy and information processing machines</b>	<b>Başka yerde sınıflandırılmamış Elektrikli makina cihazların imalatı Manufacture of electrical machines not elsewhere classified</b>	<b>İletişim Teçhizatı imalatı Manufacture of communication equipment</b>
Yıl						
Toplam	1995	83.1	87.3	78.9	70.0	94.1
	1996	58.2	70.7	43.9	55.7	40.5
	1997	73.6	71.8	56.1	67.6	49.5
	1998	74.2	63.4	66.6	71.1	71.5
	1999	47.5	49.9	56.1	56.3	47.9
	2000	36.8	44.2	45.4	47.0	37.9
	2001	58.7	65.1	62.2	61.1	64.0
	2002	44.4	55.7	47.8	37.0	52.0
	2003	18.8	32.4	9.6	14.6	5.0
	2004	10.5	1.8	-4.0	14.4	-4.0
	2005	6.2	4.4	-8.9	11.9	-1.5
Kamu	1995	73.3	112.4	-	105.0	-
	1996	49.1	59.1	-	78.7	-
	1997	89.1	62.0	-	51.6	-
	1998	70.9	63.4	-	51.5	-
	1999	8.3	43.7	-	36.9	-
	2000	14.7	45.7	-	41.9	-
	2001	25.6	63.5	-	74.8	-
	2002	27.6	30.6	-	31.3	-
	2003	8.1	34.9	-	15.6	-
	2004	-1.8	14.1	-	0.3	-
Özel	1995	83.1	87.0	78.9	69.1	94.1
	1996	58.2	70.9	43.9	55.0	40.5
	1997	73.5	72.0	56.1	68.1	49.5
	1998	74.3	63.4	66.6	71.7	71.5
	1999	47.7	49.9	56.1	56.8	47.9
	2000	36.9	44.2	45.4	47.1	37.9
	2001	58.8	65.1	62.2	60.8	64.0
	2002	44.4	56.0	47.8	37.2	52.0
	2003	18.8	32.4	9.6	14.5	5.0
	2004	10.5	1.7	-4.0	14.8	-4.0

(1) 678 madde kapsamıştır.

19.8 Rate of change in wholesale price index numbers (%) (continued)

								1994=100	
Tıbbi aletler hassas ve optik aletler ve saat imalatı Manufacture of medical tools, optical tools and clocks	Motorlu Kara Taşıtı Römork ve Yarı Römork İmalatı Manufacture of motor vehicles trailers and half trailers	Diğer Ulaşım Araçlarının imalatı Manufacture of theatre transport vehicles	Mobilya İmalatı Furniture products	Elektrik, Gaz ve Su Electricity, gas and water	Elektrik, Gaz Üretim ve Dağıtım Electricity, production and distribution of gas	Suyun toplanması arıtımı ve dağıtım Water collecting treatment and distribution	Year		
62.9	91.1	62.2	79.4	56.4	53.9	69.1	1995	Total	
69.0	71.5	67.1	71.4	101.7	104.0	91.0	1996		
82.8	72.3	63.6	69.2	71.8	68.8	86.2	1997		
86.7	70.7	92.6	66.7	71.8	69.6	81.2	1998		
54.8	48.4	61.7	43.2	64.7	68.9	47.3	1999		
49.3	47.6	32.7	50.2	52.0	51.8	53.2	2000		
65.5	62.2	86.0	73.9	89.7	95.2	63.9	2001		
41.1	55.8	60.7	51.0	49.7	44.8	77.0	2002		
11.9	24.8	32.7	18.0	11.0	6.5	31.6	2003		
-3.1	6.7	3.9	25.6	-1.0	-2.7	5.4	2004		
-2.2	-2.0	59.8	10.7	.7	3.1	-7.7	2005		
73.8	-	-	-	56.4	53.9	69.1	1995	Public	
57.7	-	-	-	101.7	104.0	91.0	1996		
32.7	-	-	-	71.8	68.8	86.2	1997		
55.4	-	-	-	71.8	69.6	81.2	1998		
88.7	-	-	-	64.7	68.9	47.3	1999		
105.7	-	-	-	52.0	51.8	53.2	2000		
58.8	-	-	-	89.7	95.2	63.9	2001		
34.4	-	-	-	49.7	44.8	77.0	2002		
42.5	-	-	-	11.0	6.5	31.6	2003		
-	-	-	-	-1.0	-2.7	5.4	2004		
61.8	91.1	62.2	79.4	-	-	-	1995	Private	
70.2	71.5	67.1	71.4	-	-	-	1996		
87.5	72.3	63.6	69.2	-	-	-	1997		
88.7	70.7	92.6	66.7	-	-	-	1998		
52.9	48.4	61.7	43.2	-	-	-	1999		
45.6	47.6	32.7	50.2	-	-	-	2000		
66.2	62.2	86.0	73.9	-	-	-	2001		
41.7	55.8	60.7	51.0	-	-	-	2002		
9.3	24.8	32.7	18.0	-	-	-	2003		
-3.4	6.7	3.9	25.6	-	-	-	2004		

(1) The wholesale price index covers 678 item groups.

## 19.9 İstanbul toptan eşya fiyatları endeks sayıları

[ 94 madde]

1963=100

Yıl	Gıda maddeleri - Foodstuffs							
	Genel endeks General index	Zahire ve hububat Cereals	Bakliyat Pulses	Sınai nebatlar Industrial plants	Meyveler Fruits	Tütün,kahve, çay, rakı Tobacco, coffee, tea, raki	Hayvani gıda maddeleri Animal foodstuffs	Gıda maddeleri endeksi Index of foodstuffs
1946	31.0	34.0	29.9	34.0	18.7	26.5	28.3	30.2
1947	33.6	35.6	31.4	32.5	25.8	25.5	30.0	31.9
1948	33.2	36.4	26.5	31.5	21.7	27.2	32.0	31.3
1949	35.1	38.5	22.5	38.8	24.6	27.4	35.0	33.5
1950	31.9	36.0	19.7	32.0	27.9	27.4	30.7	31.2
1951	35.8	35.8	21.8	37.5	31.4	27.5	29.2	32.3
1952	35.6	35.1	25.8	38.0	28.0	27.3	33.9	33.0
1953	35.9	37.2	28.9	36.9	28.9	29.1	35.7	34.6
1954	40.2	43.0	31.5	47.2	29.3	31.3	41.2	39.3
1955	45.8	46.0	30.8	49.7	37.4	36.6	42.0	42.4
1956	53.2	60.2	45.0	71.5	44.0	39.4	47.1	53.1
1957	62.6	69.4	83.0	83.7	53.7	40.4	51.3	64.0
1958	74.8	64.5	81.9	76.9	63.5	65.3	58.9	67.3
1959	92.1	77.0	90.0	85.3	73.0	79.8	77.9	80.1
1960	93.3	83.2	72.6	82.2	85.7	83.9	87.3	83.2
1961	93.8	98.7	73.5	87.1	88.6	86.9	87.5	89.7
1962	96.5	103.4	92.2	100.8	89.1	91.4	88.0	96.1
1963	100.0	100.0	100.0	100.0	100.0	100.0	100.0	100.0
1964	99.0	90.9	96.2	81.6	99.7	99.3	104.2	93.9
1965	104.3	106.1	95.9	92.2	98.7	94.1	109.9	101.1
1966	111.7	113.2	95.2	112.4	96.0	94.1	117.3	107.4
1967	119.1	121.1	101.6	110.7	99.8	95.9	132.2	113.2
1968	122.1	140.1	109.3	101.4	101.9	95.6	140.6	119.7
1969	132.2	157.2	121.6	121.9	100.3	100.5	145.4	132.1
1970	144.8	145.2	138.3	129.4	126.8	110.7	160.5	137.0
1971	169.4	155.3	234.3	130.1	144.2	114.8	188.9	155.2
1972	195.6	189.7	236.0	153.0	169.7	100.4	218.9	177.6
1973	236.7	261.7	261.8	177.3	273.8	111.1	250.2	221.1
1974	300.4	353.1	326.1	312.3	318.7	127.0	312.1	281.4
1975	334.6	409.2	367.9	275.9	325.5	167.4	414.4	337.5
1976	392.6	461.0	420.0	348.5	361.0	208.9	478.3	391.5
1977	504.3	576.5	631.3	375.1	418.4	317.0	600.2	487.9
1978	774.8	788.0	1 401.0	551.9	716.0	427.2	1 049.7	753.1
1979	1 357.0	1 288.0	2 294.0	887.3	1 395.0	553.8	1 669.0	1 206.0
1980	2 581.9	2 345.6	3 181.2	2 471.2	2 678.9	1 003.9	2 847.2	2 275.0
1981	3 463.2	3 594.3	4 138.4	2 816.1	3 608.3	1 304.3	3 688.8	3 077.9
1982	4 410.5	4 281.9	6 307.2	2 825.3	4 320.1	2 945.4	4 743.9	3 963.5
1983	5 649.3	4 965.3	7 171.2	3 439.5	5 336.0	3 652.1	6 122.9	4 748.1
1984	8 272.6	7 190.5	11 227.0	5 997.3	6 389.1	5 494.6	9 261.0	7 163.3
1985	11 724.3	10 216.2	19 315.1	8 324.1	11 989.5	7 836.9	12 125.4	10 680.6
1986	14 953.4	13 323.9	26 654.0	8 735.3	15 572.6	11 303.5	15 393.5	13 703.5
1987	20 827.4	16 373.1	31 341.2	11 413.3	23 978.0	13 334.4	23 821.3	17 967.3
1988	33 494.8	26 406.5	41 428.5	15 492.5	36 481.8	20 009.8	39 407.9	27 609.2
1989	55 265.7	45 452.8	63 178.2	24 989.6	64 185.2	29 214.7	65 551.4	45 118.5
1990	82 665.6	70 816.4	119 443.1	50 674.3	114 251.3	38 752.9	108 760.0	74 586.1
1991	126 113.9	103 402.5	243 173.4	63 374.0	177 200.1	68 506.1	180 068.2	115 112.9
1992	210 791.0	262 693.3	362 450.7	93 650.3	233 440.9	106 708.7	355 711.6	212 572.0
1993	327 226.9	449 065.8	533 151.9	185 235.4	339 896.0	165 834.9	528 524.3	346 978.8
1994	721 481.2	839 748.0	1 555 714.9	441 914.2	1 171 140.5	460 448.4	972 792.0	785 933.9
1995	1 356 313.2	1 463 844.7	3 508 714.2	830 854.5	2 057 690.3	697 258.8	2 181 795.3	1 458 374.3
1996	2 327 287.3	2 920 713.8	4 099 595.4	1 363 936.0	3 629 267.7	1 272 316.0	3 559 934.4	2 521 866.0
1997	4 152 226.2	4 524 118.8	6 791 926.9	2 851 576.3	8 181 802.7	2 514 206.8	6 799 249.8	4 629 744.2
1998	7 008 547.2	7 072 435.6	14 131 589.1	5 926 318.7	13 452 314.1	4 317 774.9	12 276 766.6	8 103 805.3
1999	10 070 035.5	9 995 948.3	23 938 613.9	6 452 960.4	20 755 586.0	6 227 675.9	17 868 002.3	11 339 841.9
2000	15 478 183.8	14 908 467.4	40 218 512.1	9 748 841.3	28 210 773.9	10 490 398.8	27 200 131.3	17 296 092.5
2001	24 409 562.8	22 521 535.7	56 937 579.4	15 263 495.4	43 305 494.3	15 028 581.8	36 423 862.7	25 487 133.9
2002	35 392 318.9	35 229 943.8	86 395 561.2	24 795 386.1	62 795 067.7	18 868 746.0	55 753 176.5	38 506 983.4
2003	43 804 855.0	46 139 441.8	110 378 723.8	31 416 782.3	69 998 471.7	23 906 552.4	74 917 759.0	49 200 945.6
2004	48 860 193.7	50 355 939.5	117 473 955.7	29 627 969.2	71 818 611.1	28 573 475.4	76 318 426.2	51 769 841.6
2005	51 681 300.6	49 426 750.1	123 832 167.7	29 946 303.0	79 485 994.2	30 116 699.9	82 381 532.7	53 291 733.1

Kaynak: İstanbul Ticaret Odası.



## 19.9 Wholesale price index numbers for İstanbul

[ 94 items ]

1963=100

İşlenmemiş maddeler-Raw Materials			Yakacak ve enerji maddeleri					Kimyevi maddeler	Year
Nebati maddeler	Hayvani İşlenmemiş maddeler	İşlenmemiş maddeler endeksi	Madenler	Mensucat	İnşaat malzemesi	Fuel and materials for energy	Chemical goods		
Vegetable materials	Animal raw materials	Index of raw materials	Minerals	Textiles	Construction materials				
37.9	26.9	32.3	23.0	40.0	35.1	52.2	41.0	1946	
40.0	30.7	35.3	28.4	39.6	38.8	27.7	49.6	1947	
37.6	30.2	33.9	25.2	42.8	38.3	30.0	46.0	1948	
36.8	36.8	36.8	27.1	45.0	34.1	32.0	50.4	1949	
30.2	40.0	34.4	22.8	42.4	28.3	30.7	38.9	1950	
38.2	51.0	43.8	30.1	55.3	28.8	32.1	45.1	1951	
34.6	40.7	37.3	31.0	52.8	31.1	35.9	42.7	1952	
32.5	41.3	36.4	28.2	49.1	32.0	37.3	41.6	1953	
37.8	47.6	42.1	30.7	48.6	34.8	40.0	49.9	1954	
44.9	63.1	52.7	40.9	55.5	43.3	41.9	54.8	1955	
49.9	69.3	58.2	43.6	81.0	52.0	45.5	56.3	1956	
69.8	85.2	76.6	50.6	62.6	59.9	48.4	61.7	1957	
75.9	105.2	88.5	75.4	82.2	92.2	67.7	67.7	1958	
93.6	111.9	101.9	107.0	93.3	111.2	91.8	106.2	1959	
107.4	108.7	108.0	98.4	93.0	107.3	92.5	102.4	1960	
95.3	105.2	96.3	93.1	96.5	100.6	92.8	98.2	1961	
96.7	95.7	96.3	102.6	98.6	98.2	94.9	94.7	1962	
100.0	100.0	100.0	100.0	100.0	100.0	100.0	100.0	1963	
95.1	105.4	99.8	117.0	103.3	98.6	101.8	103.0	1964	
95.5	111.6	102.8	130.4	107.3	106.1	102.5	100.8	1965	
98.9	122.3	109.4	145.8	119.1	109.9	104.0	119.4	1966	
101.7	132.5	115.2	153.7	126.2	113.7	118.3	131.7	1967	
102.8	115.4	108.6	155.5	121.6	115.8	135.6	127.4	1968	
113.1	126.4	119.2	160.1	123.3	131.4	143.6	135.7	1969	
137.8	142.5	140.0	181.3	137.3	145.3	150.8	173.7	1970	
158.4	169.3	163.4	194.4	195.0	155.5	190.8	206.3	1971	
167.8	251.1	202.8	210.6	216.6	177.7	225.0	208.4	1972	
217.9	347.3	271.3	238.8	285.0	213.9	234.3	213.3	1973	
295.9	351.0	320.6	355.7	376.5	268.4	287.4	294.8	1974	
333.0	340.3	336.4	259.4	341.7	280.2	313.7	378.5	1975	
428.7	464.0	445.0	395.8	400.7	359.9	323.5	388.2	1976	
513.9	726.9	605.0	513.5	508.2	510.3	369.1	545.9	1977	
673.7	1 202.0	890.8	990.4	629.2	758.5	589.0	913.5	1978	
1 166.0	2 299.0	1 605.0	2 179.0	1 092.3	1 403.0	1 114.0	1 775.0	1979	
1 825.2	3 625.7	2 521.0	3 630.3	2 171.1	2 767.5	3 138.0	3 266.7	1980	
2 131.1	4 764.4	3 111.9	4 184.0	3 355.9	3 530.9	4 886.8	4 460.9	1981	
2 759.0	5 484.1	3 812.0	5 171.0	4 308.1	4 496.6	6 333.6	5 690.6	1982	
3 669.1	8 670.9	5 499.6	6 485.4	5 817.9	6 301.3	8 109.0	6 765.1	1983	
5 229.0	13 013.1	8 030.7	9 027.9	8 288.8	9 124.0	11 570.0	9 571.4	1984	
6 423.1	15 933.0	9 849.6	12 053.3	10 291.4	14 505.6	17 669.4	14 275.5	1985	
8 045.3	20 790.0	12 576.9	13 785.3	12 561.5	19 590.7	22 760.8	20 224.3	1986	
11 295.2	33 883.7	18 941.3	20 521.9	20 980.1	26 722.9	27 529.0	28 769.2	1987	
16 833.8	49 339.4	27 922.3	37 665.8	35 467.0	44 868.4	49 062.1	50 037.3	1988	
25 061.3	74 064.8	42 777.5	67 530.9	56 863.3	72 609.3	86 676.0	93 494.7	1989	
32 533.1	103 663.5	56 127.0	77 103.5	87 936.7	106 228.2	133 943.3	12 976.0	1990	
42 909.1	148 489.9	76 960.0	106 356.2	140 029.6	176 696.5	226 616.2	190 197.1	1991	
61 493.9	222 769.1	112 694.1	180 642.1	194 764.1	285 570.3	406 239.4	281 548.4	1992	
79 160.6	332 510.2	155 533.5	256 554.1	309 019.6	471 047.8	658 521.6	383 490.0	1993	
137 044.6	702 546.4	295 727.7	750 434.9	663 196.2	1 027 763.1	1 439 560.8	950 217.4	1994	
256 772.2	1 303 734.0	551 587.0	1 353 496.1	1 441 617.3	1 750 656.7	2 720 163.4	1 762 584.7	1995	
421 108.5	2 240 680.8	924 770.6	2 271 150.9	2 335 479.2	3 202 410.5	5 185 062.6	2 853 730.8	1996	
791 463.7	3 691 271.6	1 633 555.9	4 187 781.4	3 648 732.3	5 911 762.8	9 214 101.7	4 770 380.3	1997	
1 282 442.8	6 141 111.7	2 680 007.4	6 598 405.5	5 444 324.5	9 888 490.5	15 193 925.8	8 516 575.5	1998	
1 706 184.5	8 026 052.6	3 535 778.1	9 842 014.5	7 296 389.3	14 218 179.7	28 540 593.5	11 684 684.8	1999	
2 613 424.8	13 565 068.8	5 672 571.8	15 643 646.7	10 733 985.4	21 831 521.3	45 626 693.8	16 724 109.4	2000	
3 605 562.3	24 413 272.6	8 868 864.1	28 664 607.5	16 713 330.5	36 556 869.6	79 211 821.5	31 095 675.8	2001	
5 040 081.5	37 114 505.9	12 893 168.7	35 556 397.8	25 802 047.4	53 030 225.0	112 279 290.7	38 937 211.9	2002	
6 765 619.8	43 762 556.3	16 284 814.4	39 666 396.0	29 594 537.5	61 076 928.6	130 588 463.7	50 991 940.8	2003	
9 015 363.2	48 098 452.1	19 816 947.5	50 925 807.7	32 762 387.7	71 998 570.3	148 301 499.4	53 732 962.7	2004	
9 416 824.6	51 806 628.0	21 006 007.0	53 741 502.7	35 822 360.4	76 254 400.1	166 526 521.7	59 094 986.7	2005	

Source: İstanbul Chamber of Commerce.

19.10 İstanbul toptan eşya fiyatları endeks sayıları değişim oranları (%)

[ 94 madde]

1963=100

Yıl	Gıda maddeleri - Foodstuffs							
	Genel endeks General index	Zahire ve hububat Cereals	Bakliyat Pulses	Sınai nebatlar Industrial plants	Meyveler Fruits	Tütün,kahve, çay, rakı Tobacco, coffee, tea, raki	Hayvani gıda maddeleri Animal foodstuffs	Gıda maddeleri endeksi Index of foodstuffs
1947	8.4	4.7	5.0	-4.4	38.0	-3.8	6.0	5.6
1948	-1.2	2.2	-15.6	-3.1	-15.9	6.7	6.7	-1.9
1949	5.7	5.8	-15.1	23.2	13.4	0.7	9.4	7.0
1950	-9.1	-6.5	-12.4	-17.5	13.4	0.0	-12.3	-6.9
1951	12.2	-0.6	10.7	17.2	12.5	0.4	-4.9	3.5
1952	-0.6	-2.0	18.3	1.3	-10.8	-0.7	16.1	2.2
1953	0.8	6.0	12.0	-2.9	3.2	6.6	5.3	4.8
1954	12.0	15.6	9.0	27.9	1.4	7.6	15.4	13.6
1955	13.9	7.0	-2.2	5.3	27.6	16.9	1.9	7.9
1956	16.2	30.9	46.1	43.9	17.6	7.7	12.1	25.2
1957	17.7	15.3	84.4	17.1	22.0	2.5	8.9	20.5
1958	19.5	-7.1	-1.3	-8.1	18.2	61.6	14.8	5.2
1959	23.1	19.4	9.9	10.9	15.0	22.2	32.3	19.0
1960	1.3	8.1	-19.3	-3.6	17.4	5.1	12.1	3.9
1961	0.5	18.6	1.2	6.0	3.4	3.6	0.2	7.8
1962	2.9	4.8	25.4	15.7	0.6	5.2	0.6	7.1
1963	3.6	-3.3	8.5	-0.8	12.2	9.4	13.6	4.1
1964	-1.0	-9.1	-3.8	-18.4	-0.3	-0.7	4.2	-6.1
1965	5.4	16.7	-0.3	13.0	-1.0	-5.2	5.5	7.7
1966	7.1	6.7	-0.7	21.9	-2.7	0.0	6.7	6.2
1967	6.6	7.0	6.7	-1.5	4.0	1.9	12.7	5.4
1968	2.5	15.7	7.6	-8.4	2.1	-0.3	6.4	5.7
1969	8.3	12.2	11.3	20.2	-1.6	5.1	3.4	10.4
1970	9.5	-7.6	13.7	6.2	26.4	10.1	10.4	3.7
1971	17.0	7.0	69.4	0.5	13.7	3.7	17.7	13.3
1972	15.5	22.2	0.7	17.6	17.7	-12.5	15.9	14.4
1973	21.0	38.0	10.9	15.9	61.3	10.7	14.3	24.5
1974	26.9	34.9	24.6	76.1	16.4	14.3	24.7	27.3
1975	11.4	15.9	12.8	-11.7	2.1	31.8	32.8	19.9
1976	17.3	12.7	14.2	26.3	10.9	24.8	15.4	16.0
1977	28.5	25.1	50.3	7.6	15.9	51.7	25.5	24.6
1978	53.6	36.7	121.9	47.1	71.1	34.8	74.9	54.4
1979	75.1	63.5	63.7	60.8	94.8	29.6	59.0	60.1
1980	90.3	82.1	38.7	178.5	92.0	81.3	70.6	88.6
1981	34.1	53.2	30.1	14.0	34.7	29.9	29.6	35.3
1982	27.4	19.1	52.4	0.3	19.7	125.8	28.6	28.8
1983	28.1	16.0	13.7	21.7	23.5	24.0	29.1	19.8
1984	46.4	44.8	56.6	74.4	19.7	50.5	51.3	50.9
1985	41.7	42.1	72.0	38.8	87.7	42.6	30.9	49.1
1986	27.5	30.4	38.0	4.9	29.9	44.2	27.0	28.3
1987	39.3	22.9	17.6	30.7	54.0	18.0	54.7	31.1
1988	60.8	61.3	32.2	35.7	52.1	50.1	65.4	53.7
1989	65.0	72.1	52.5	61.3	75.9	46.0	66.3	63.4
1990	49.6	55.8	89.1	102.8	78.0	32.6	65.9	65.3
1991	52.6	46.0	103.6	25.1	55.1	76.8	65.6	54.3
1992	67.1	154.0	49.1	47.8	31.7	55.8	97.5	84.7
1993	55.2	70.9	47.1	97.8	45.6	55.4	48.6	63.2
1994	120.5	87.0	191.8	138.6	244.6	177.7	84.1	126.5
1995	88.0	74.3	125.5	88.0	75.7	51.4	124.3	85.6
1996	71.6	99.5	16.8	64.2	76.4	82.5	63.2	72.9
1997	78.4	54.9	65.7	109.1	125.4	97.6	91.0	83.6
1998	68.8	56.3	108.1	107.8	64.4	71.7	80.6	75.0
1999	43.7	41.3	69.4	8.9	54.3	44.2	45.5	39.9
2000	53.7	49.1	68.0	51.1	35.9	68.4	52.2	52.5
2001	57.7	51.1	41.6	56.6	53.5	43.3	33.9	47.4
2002	45.0	56.4	51.7	62.4	45.0	25.6	53.1	51.1
2003	23.8	31.0	27.8	26.7	11.5	26.7	34.4	27.8
2004	11.5	9.1	6.4	-5.7	2.6	19.5	1.9	5.2
2005	5.8	-1.8	5.4	1.1	10.7	5.4	7.9	2.9

Kaynak: İstanbul Ticaret Odası.

## 19.10 Rate of change in wholesale price index numbers for İstanbul (%)

[ 94 items ]

1963=100

İşlenmemiş maddeler-Raw Materials								Yakacak ve enerji maddeleri	Kimyevi maddeler	Year
Nebati maddeler	Hayvani İşlenmemiş maddeler	İşlenmemiş maddeler endeksi	Madenler	Mensucat	İnşaat malzemesi	Construction materials	Fuel and materials for energy	Chemical goods		
Vegetable materials	Animal raw materials	Index of raw materials	Minerals	Textiles						
5.5	14.1	9.3	23.5	-1.0	10.5		-46.9	21.0	1947	
-6.0	-1.6	-4.0	-11.3	8.1	-1.3		8.3	-7.3	1948	
-2.1	21.9	8.6	7.5	5.1	-11.0		6.7	9.6	1949	
-17.9	8.7	-6.5	-15.9	-5.8	-17.0		-4.1	-22.8	1950	
26.5	27.5	27.3	32.0	30.4	1.8		4.6	15.9	1951	
-9.4	-20.2	-14.8	3.0	-4.5	8.0		11.8	-5.3	1952	
-6.1	1.5	-2.4	-9.0	-7.0	2.9		3.9	-2.6	1953	
16.3	15.3	15.7	8.9	-1.0	8.7		7.2	20.0	1954	
18.8	32.6	25.2	33.2	14.2	24.4		4.7	9.8	1955	
11.1	9.8	10.4	6.6	45.9	20.1		8.6	2.7	1956	
39.9	22.9	31.6	16.1	-22.7	15.2		6.4	9.6	1957	
8.7	23.5	15.5	49.0	31.3	53.9		39.9	9.7	1958	
23.3	6.4	15.1	41.9	13.5	20.6		35.6	56.9	1959	
14.7	-2.9	6.0	-8.0	-0.3	-3.5		0.8	-3.6	1960	
-11.3	-3.2	-10.8	-5.4	3.8	-6.2		0.3	-4.1	1961	
1.5	-9.0	0.0	10.2	2.2	-2.4		2.3	-3.6	1962	
3.4	4.5	3.8	-2.5	1.4	1.8		5.4	5.6	1963	
-4.9	5.4	-0.2	17.0	3.3	-1.4		1.8	3.0	1964	
0.4	5.9	3.0	11.5	3.9	7.6		0.7	-2.1	1965	
3.6	9.6	6.4	11.8	11.0	3.6		1.5	18.5	1966	
2.8	8.3	5.3	5.4	6.0	3.5		13.8	10.3	1967	
1.1	-12.9	-5.7	1.2	-3.6	1.8		14.6	-3.3	1968	
10.0	9.5	9.8	3.0	1.4	13.5		5.9	6.5	1969	
21.8	12.7	17.4	13.2	11.4	10.6		5.0	28.0	1970	
14.9	18.8	16.7	7.2	42.0	7.0		26.5	18.8	1971	
5.9	48.3	24.1	8.3	11.1	14.3		17.9	1.0	1972	
29.9	38.3	33.8	13.4	31.6	20.4		4.1	2.4	1973	
35.8	1.1	18.2	49.0	32.1	25.5		22.7	38.2	1974	
12.5	-3.0	4.9	-27.1	-9.2	4.4		9.2	28.4	1975	
28.7	36.4	32.3	52.6	17.3	28.4		3.1	2.6	1976	
19.9	56.7	36.0	29.7	26.8	41.8		14.1	40.6	1977	
31.1	65.4	47.2	92.9	23.8	48.6		59.6	67.3	1978	
73.1	91.3	80.2	120.0	73.6	85.0		89.1	94.3	1979	
56.5	57.7	57.1	66.6	98.8	97.3		181.7	84.0	1980	
16.8	31.4	23.4	15.3	54.6	27.6		55.7	36.6	1981	
29.5	15.1	22.5	23.6	28.4	27.3		29.6	27.6	1982	
33.0	58.1	44.3	25.4	35.0	40.1		28.0	18.9	1983	
42.5	50.1	46.0	39.2	42.5	44.8		42.7	41.5	1984	
22.8	22.4	22.6	33.5	24.2	59.0		52.7	49.1	1985	
25.3	30.5	27.7	14.4	22.1	35.1		28.8	41.7	1986	
40.4	63.0	50.6	48.9	67.0	36.4		20.9	42.3	1987	
49.0	45.6	47.4	83.5	69.1	67.9		78.2	73.9	1988	
48.9	50.1	53.2	79.3	60.3	61.8		76.7	86.9	1989	
29.8	40.0	31.2	14.2	54.6	46.3		54.5	38.8	1990	
31.9	43.2	37.1	37.9	59.2	66.3		69.2	46.6	1991	
43.3	50.0	46.4	69.8	39.1	61.6		79.3	48.0	1992	
28.7	49.3	38.0	42.0	58.7	64.9		62.1	36.2	1993	
73.1	111.3	90.1	192.5	114.6	118.2		118.6	147.8	1994	
87.4	85.6	86.5	80.4	117.4	70.3		89.0	85.5	1995	
64.0	71.9	67.7	67.8	62.0	82.9		90.6	61.9	1996	
87.9	64.7	76.6	84.4	56.2	84.6		77.7	67.2	1997	
62.0	66.4	64.1	57.6	49.2	67.3		64.9	78.5	1998	
33.0	30.7	31.9	49.2	34.0	43.8		87.8	37.2	1999	
53.2	69.0	60.4	58.9	47.1	53.5		59.9	43.1	2000	
38.0	80.0	56.3	83.2	55.7	67.4		73.6	85.9	2001	
39.8	52.0	45.4	24.0	54.4	45.1		41.7	25.2	2002	
34.2	17.9	26.3	11.6	14.7	15.2		16.3	31.0	2003	
33.3	9.9	21.7	28.4	10.7	17.9		13.6	5.4	2004	
4.5	7.7	6.0	5.5	9.3	5.9		12.3	10.0	2005	

19.11 Ankara şehri tüketici fiyatları endeks sayıları ve değişim oranları (%)

1938= 100

Yıl	Genel		Gıda		Giyim		Ev	
	All items	%	maddeleri Foodstuffs	%	Clothing	%	Household expenditures	%
1938	100.0	-	100.0		100.0	-	100.0	-
1939	102.5	2.5	103.0	3.0	104.5	4.5	102.1	2.1
1940	112.1	9.4	117.5	14.1	124.8	19.4	104.3	2.2
1941	130.7	16.6	149.2	27.0	150.8	20.8	106.6	2.2
1942	220.5	68.7	314.9	111.1	207.5	37.6	132.6	24.4
1943	302.6	37.2	435.0	38.1	310.1	49.4	183.2	38.2
1944	327.2	8.1	426.9	-1.9	378.8	22.2	223.3	21.9
1945	344.6	5.3	423.8	-0.7	368.2	-2.8	280.6	25.7
1946	359.5	4.3	426.2	0.6	359.9	-2.3	312.0	11.2
1947	335.7	-6.6	396.0	-7.1	339.5	-5.7	298.7	-4.3
1948	353.8	5.4	422.5	6.7	401.6	18.3	290.2	-2.8
1949	376.4	6.4	458.0	8.4	402.4	0.2	280.9	-3.2
1950	365.1	-3.0	435.2	-5.0	396.8	-1.4	263.2	-6.3
1951	374.3	2.5	431.8	-0.8	445.8	12.3	274.5	4.3
1952	391.3	4.5	465.6	7.8	412.4	-7.5	307.3	11.9
1953	402.6	2.9	487.1	4.6	423.3	2.6	311.1	1.2
1954	433.8	7.7	523.1	7.4	446.6	5.5	339.8	9.2
1955	514.4	18.6	617.7	18.1	585.5	31.1	408.6	20.2
1956	528.3	2.7	645.5	4.5	586.1	0.1	425.8	4.2
1957	599.8	13.5	765.9	18.7	683.3	16.6	456.0	7.1
1958	722.8	20.5	901.2	17.7	835.0	22.2	532.4	16.8
1959	770.8	6.6	1 122.9	24.6	1 007.8	20.7	666.0	25.1
1960	739.1	-4.1	1 180.6	5.1	1 053.7	4.6	662.3	-0.6
1961	765.5	3.6	1 171.6	-0.8	1 046.2	-0.7	642.6	-3.0
1962	758.3	-0.9	1 257.2	7.3	1 036.2	-1.0	637.3	-0.8
1963	789.5	4.1	1 336.5	6.3	1 026.2	-1.0	637.3	0.0
1964	771.5	-2.3	1 349.1	0.9	1 014.5	-1.1	658.6	3.3
1965	836.1	8.4	1 474.4	9.3	1 056.2	4.1	670.3	1.8
1966	805.2	-3.7	1 526.7	3.5	1 148.9	8.8	707.6	5.6
1967	892.1	10.8	1 642.0	7.6	1 220.7	6.3	734.2	3.8
1968	808.6	-9.4	1 693.4	3.1	1 166.5	-4.4	707.6	-3.6
1969	861.2	6.5	1 856.0	9.6	1 239.9	6.3	725.3	2.5
1970	930.7	8.1	2 001.6	7.8	1 400.9	13.0	808.0	11.4
1971	1 082.7	16.3	2 281.0	14.0	1 658.7	18.4	957.3	18.5
1972	1 222.6	12.9	2 531.6	11.0	1 946.8	17.4	1 093.2	14.2
1973	1 425.6	16.6	3 037.9	20.0	2 441.4	25.4	1 290.6	18.1
1974	1 691.6	18.7	3 618.8	19.1	3 061.9	25.4	1 597.0	23.7
1975	2 032.1	20.1	4 705.9	30.0	3 359.4	9.7	1 883.6	17.9
1976	2 342.6	15.3	5 547.5	17.9	3 821.3	13.8	2 304.6	22.4
1977	3 008.9	28.4	7 246.0	30.6	5 020.4	31.4	3 075.1	33.4
1978	4 498.3	49.5	10 482.1	44.7	7 719.6	53.8	5 225.4	69.9
1979	7 041.4	56.5	15 865.3	51.4	12 883.5	66.9	8 485.9	62.4
1980	15 251.3	116.6	32 794.1	106.7	26 422.5	105.1	16 410.0	93.4
1981	20 732.1	35.9	46 143.1	40.7	35 673.6	35.0	19 717.1	20.2
1982	26 349.6	27.1	59 529.3	29.0	42 750.5	19.8	23 737.6	20.4
1983	34 494.7	30.9	75 813.1	27.4	56 277.5	31.6	32 549.8	37.1
1984	51 218.3	48.5	117 790.6	55.4	80 998.4	43.9	44 725.3	37.4
1985	77 014.0	50.4	168 016.8	42.6	123 681.4	52.7	63 728.4	42.5
1986	105 518.8	37.0	218 950.4	30.3	186 399.5	50.7	88 923.8	39.5
1987	147 351.8	39.6	306 816.2	40.1	280 452.5	50.5	133 324.4	49.9
1988	253 039.9	71.7	546 542.0	78.1	665 396.9	137.3	223 496.1	67.6
1989	414 218.3	63.7	922 852.1	68.9	1 131 298.6	70.0	371 119.6	66.1
1990	671 838.4	62.2	1 542 365.2	67.1	1 882 327.0	66.4	566 906.5	52.8
1991	1 133 086.5	68.7	2 615 455.0	69.6	2 919 370.3	55.1	867 386.4	53.0
1992	2 006 846.0	77.1	4 511 835.1	72.5	4 780 242.7	63.7	1 393 551.1	60.7
1993	3 370 967.9	68.0	7 472 688.5	65.6	8 064 037.6	68.7	2 382 251.6	70.9
1994	6 890 134.8	104.4	15 523 137.6	107.7	16 417 969.6	103.6	5 356 674.6	124.9
1995	12 956 450.1	88.0	29 759 590.1	91.7	34 301 093.2	108.9	9 634 332.5	79.9
1996	23 350 292.3	80.2	50 902 552.8	71.0	60 484 231.9	76.3	16 086 167.1	67.0
1997	43 657 302.6	87.0	98 331 434.5	93.2	108 944 904.3	80.1	28 087 863.3	74.6
1998	80 188 996.2	83.7	176 907 679.5	79.9	193 236 927.3	77.4	52 150 287.6	85.7
1999	133 992 646.5	67.1	264 994 015.6	49.8	292 969 952.4	51.6	84 684 265.7	62.4
2000	208 218 629.3	55.4	397 041 320.0	49.8	418 763 058.0	42.9	131 254 091.2	55.0
2001	319 806 980.1	53.6	584 798 282.9	47.3	643 276 997.2	53.6	206 821 633.0	57.6
2002	456 966 754.9	42.9	875 829 428.9	49.8	982 123 062.2	52.7	297 076 920.5	43.6
2003	561 016 396.4	22.8	1 138 774 791.4	30.0	1 182 892 759.6	20.4	347 001 704.1	16.8
2004	606 458 724.5	8.1	1 224 182 900.8	7.5	1 181 711 048.6	-0.1	355 329 745.0	2.4
2005	671 196 008.3	10.7	1 288 949 204.5	5.3	1 277 348 637.1	8.1	383 675 121.6	8.0

Not. Koyu basılmış rakamlar baz yıllarını gösterir. Baz yıllar için bölüm açıklamasına bakınız.

(1) 1983-1987 yılları, 1978-1979=100 kabul edilen baz yılının uzantısına göre hesaplanmıştır.

## 19.11 Consumer price index numbers and rate of change for Ankara (%)

1938= 100

Çeşitli masraflar		Konut ile ilgili harcama		Sağlık ve kişisel bakım harcaması		Ulaştırma		Kültür ve eğlence		Yıl
Miscellaneous expenditures	%	Housing	%	Medical and personal care	%	Transportation	%	Culture and entertainment	%	
100.0	-	-	-	-	-	-	-	-	-	1938
99.6	-0.4	-	-	-	-	-	-	-	-	1939
99.0	-0.6	-	-	-	-	-	-	-	-	1940
106.7	7.8	-	-	-	-	-	-	-	-	1941
149.1	39.7	-	-	-	-	-	-	-	-	1942
166.8	11.9	-	-	-	-	-	-	-	-	1943
204.3	22.5	-	-	-	-	-	-	-	-	1944
227.2	11.2	-	-	-	-	-	-	-	-	1945
228.3	0.5	-	-	-	-	-	-	-	-	1946
237.5	4.0	-	-	-	-	-	-	-	-	1947
239.6	0.9	-	-	-	-	-	-	-	-	1948
315.8	31.8	-	-	-	-	-	-	-	-	1949
344.3	9.0	-	-	-	-	-	-	-	-	1950
344.3	0.0	-	-	-	-	-	-	-	-	1951
332.6	-3.4	-	-	-	-	-	-	-	-	1952
332.3	-0.1	-	-	-	-	-	-	-	-	1953
361.6	8.8	-	-	-	-	-	-	-	-	1954
365.9	1.2	-	-	-	-	-	-	-	-	1955
357.5	-2.3	-	-	-	-	-	-	-	-	1956
389.7	9.0	-	-	-	-	-	-	-	-	1957
526.5	35.1	-	-	-	-	-	-	-	-	1958
813.4	54.5	-	-	-	-	-	-	-	-	1959
797.6	-1.9	-	-	-	-	-	-	-	-	1960
820.8	2.9	-	-	-	-	-	-	-	-	1961
818.7	-0.3	-	-	-	-	-	-	-	-	1962
846.1	3.3	-	-	-	-	-	-	-	-	1963
876.1	3.5	-	-	-	-	-	-	-	-	1964
913.5	4.3	-	-	-	-	-	-	-	-	1965
929.8	1.8	-	-	-	-	-	-	-	-	1966
1 009.8	8.6	-	-	-	-	-	-	-	-	1967
1 036.1	2.6	100.0	-	100.0	-	100.0	-	100.0	-	1968
1 100.9	6.3	100.8	0.8	101.7	1.7	102.7	2.7	112.0	12.0	1969
1 166.7	6.0	104.8	4.0	104.1	2.4	118.6	15.5	124.4	11.1	1970
1 344.6	15.3	124.7	19.0	119.6	14.9	131.2	10.6	149.4	20.1	1971
1 527.3	13.6	147.0	17.9	131.6	10.0	135.6	3.4	164.7	10.2	1972
1 692.1	10.8	149.2	1.5	146.2	11.1	159.5	17.6	178.6	8.4	1973
1 875.3	10.8	160.7	7.7	156.0	6.7	194.8	22.1	216.5	21.2	1974
2 299.2	22.6	172.5	7.3	177.1	13.5	208.5	7.0	255.2	17.9	1975
2 414.5	5.0	178.3	3.4	192.5	8.7	245.4	17.7	290.0	13.6	1976
3 055.2	26.5	191.8	7.6	264.4	37.4	302.2	23.1	410.0	41.4	1977
4 960.0	62.3	293.3	52.9	372.1	40.7	467.6	54.7	608.0	48.3	1978
7 060.2	42.3	439.7	49.9	569.4	53.0	840.4	79.7	962.8	58.4	1979
16 192.6	129.4	1 437.0	226.8	1 067.9	87.5	1 796.0	113.7	1 978.5	105.5	1980
22 691.0	40.1	1 785.7	24.3	1 692.4	58.5	2 493.4	38.8	2 838.8	43.5	1981
-	-	2 178.6	22.0	2 128.6	25.8	3 528.6	41.5	4 144.6	46.0	1982
-	-	2 965.7	36.1	3 007.7	41.3	4 473.4	26.8	5 338.2	28.8	1983
-	-	4 334.6	46.2	4 468.0	48.6	6 505.6	45.4	7 380.4	38.3	1984
-	-	7 196.9	66.0	7 282.5	63.0	10 601.8	63.0	10 152.9	37.6	1985
-	-	10 124.8	40.7	10 562.1	45.0	13 932.7	31.4	14 252.3	40.4	1986
-	-	12 992.7	28.3	15 502.3	46.8	17 323.9	24.3	21 633.8	51.8	1987
-	-	17 635.4	35.7	28 551.4	84.2	31 617.6	82.5	36 474.5	68.6	1988
-	-	26 069.8	47.8	49 239.3	72.5	52 147.9	64.9	59 781.3	63.9	1989
-	-	40 130.0	53.9	77 974.1	58.4	88 558.5	69.8	94 626.1	58.3	1990
-	-	74 245.4	85.0	145 495.8	86.6	152 455.0	72.2	160 091.7	69.2	1991
-	-	152 328.1	105.2	252 411.4	73.5	264 360.4	73.4	286 986.4	79.3	1992
-	-	257 755.9	69.2	437 883.9	73.5	420 004.4	58.9	522 419.5	82.0	1993
-	-	490 369.9	90.2	920 605.6	110.2	878 042.0	109.1	1 055 814.5	102.1	1994
-	-	865 199.3	76.4	1 627 412.2	76.8	1 582 745.1	80.3	1 988 996.1	88.4	1995
-	-	1 732 869.4	100.3	2 976 695.9	82.9	3 012 245.6	90.3	3 635 253.8	82.8	1996
-	-	3 315 746.2	91.3	5 559 374.3	86.8	5 492 751.7	82.3	6 517 030.4	79.3	1997
-	-	6 407 900.5	93.3	10 839 594.3	95.0	9 238 653.5	68.2	12 986 517.3	99.3	1998
-	-	12 276 445.6	91.6	18 502 281.3	70.7	15 716 825.4	70.1	22 562 386.1	73.7	1999
-	-	20 090 023.2	63.6	31 071 530.6	67.9	25 302 615.0	61.0	32 706 465.0	45.0	2000
-	-	31 270 896.0	55.7	50 148 611.6	61.4	41 101 453.5	62.4	48 137 677.9	47.2	2001
-	-	41 329 616.9	32.2	77 124 651.1	53.8	61 665 823.5	50.0	70 287 584.6	46.0	2002
-	-	48 986 030.3	18.5	102 984 387.0	33.5	73 738 780.4	19.6	89 737 337.1	27.7	2003
-	-	54 570 437.8	11.4	116 681 310.5	13.3	81 186 397.2	10.1	100 416 080.2	11.9	2004
-	-	61 578 294.8	12.8	119 926 859.4	2.8	96 918 392.6	19.4	108 721 458.4	8.3	2005

Note. Bold printed years are base years. See introductory notes for base years.

(1) Data for the years 1983-1987 are calculated according to the base year 1978-1979=100.

## 19.12 İstanbul şehri tüketici fiyatları endeks sayıları ve değişim oranları (%)

1968=100

Yıl	Genel endeks		Gıda maddesi		Konut		Ev eşyası	
	All items	%	Foodstuffs	%	Housing	%	Home furnishings	%
<b>1968</b>	<b>100 .0</b>	-	<b>100.0</b>	-	<b>100.0</b>	-	<b>100.0</b>	-
1969	108 .0	8.0	111.3	11.3	102.1	2.1	102.1	2.1
1970	115 .3	6.8	116.9	5.0	107.3	5.1	107.8	5.6
1971	133 .4	15.7	132.4	13.3	117.9	9.9	130.2	20.8
1972	149 .1	11.8	149.9	13.2	127.3	8.0	139.7	7.3
1973	172 .0	15.4	185.4	23.7	128.7	1.1	146.4	4.8
1974	199 .3	15.9	214.4	15.6	143.8	11.7	170.3	16.3
1975	237 .6	19.2	271.9	26.8	147.8	2.8	199.4	17.1
1976	278 .8	17.3	326.0	19.9	156.6	6.0	225.1	12.9
1977	354 .3	27.1	422.4	29.6	177.1	13.1	273.6	21.5
1978	514 .8	45.3	609.6	44.3	224.0	26.5	477.9	74.7
1979	816 .9	58.7	945.5	55.1	344.6	53.8	809.5	69.4
1980	1 717 .0	110.2	1 964.2	107.7	948.7	175.3	1 646.8	103.4
1981	2 344 .7	36.6	2 669.5	35.9	1 205.0	27.0	1 989.8	20.8
1982	3 068 .1	30.9	3 511.6	31.5	1 482.8	23.1	2 353.3	18.3
<b>1983 (1)</b>	<b>3 962 .1</b>	<b>29.1</b>	<b>4 447.6</b>	<b>26.7</b>	<b>1 975.3</b>	<b>33.2</b>	<b>2 982.2</b>	<b>26.7</b>
1984	5 968 .2	50.6	6 890.8	54.9	2 966.0	50.2	4 289.2	43.8
1985	8 852 .5	48.3	9 613.8	39.5	4 971.5	67.6	6 469.3	50.8
1986	11 938 .4	34.9	12 538.2	30.4	6 638.8	33.5	8 914.6	37.8
<b>1987</b>	<b>16 836 .2</b>	<b>41.0</b>	<b>18 146.3</b>	<b>44.7</b>	<b>8 537.7</b>	<b>28.6</b>	<b>12 756.5</b>	<b>43.1</b>
1988	29 101 .4	72.9	33 490.6	84.6	11 714.4	37.2	21 385.2	67.6
1989	46 396 .4	59.4	57 443.7	71.5	16 147.6	37.8	34 895.3	63.2
1990	73 902 .6	59.3	96 432.6	67.9	24 012.9	48.7	53 831.3	54.3
1991	123 520 .3	67.1	163 193.0	69.2	40 544.7	68.8	84 079.0	56.2
1992	205 486 .1	66.4	272 420.2	66.9	67 670.3	66.9	134 503.2	60.0
1993	339 405 .6	65.2	442 366.7	62.4	115 954.4	71.4	223 649.8	66.3
1994	701 450 .3	106.7	932 840.8	110.9	227 941.6	96.6	494 315.7	121.0
1995	1 370 454 .3	95.4	1 842 349.9	97.5	453 624.9	99.0	914 903.2	85.1
1996	2 476 100 .1	80.7	3 198 840.9	73.6	835 502.8	84.2	1 547 571.4	69.2
1997	4 645 288 .6	87.6	6 140 956.5	92.0	1 596 399.9	91.1	2 714 481.9	75.4
1998	8 616 166 .3	85.5	11 142 607.6	81.4	3 104 963.3	94.5	5 068 946.7	86.7
1999	14 180 198 .8	64.6	16 633 808.1	49.3	5 662 362.1	82.4	8 056 723.2	58.9
2000	21 943 474 .5	54.7	24 965 117.9	50.1	9 152 483.5	61.6	12 319 969.4	52.9
2001	33 778 233 .6	53.9	37 170 053.8	48.9	14 152 837.8	54.6	20 042 719.1	62.7
2002	48 553 343 .2	43.7	54 199 868.4	45.8	19 883 661.0	40.5	28 552 095.2	42.5
<b>2003</b>	<b>61 188 369 .3</b>	<b>26.0</b>	<b>70 750 269.7</b>	<b>30.5</b>	<b>24 943 970.4</b>	<b>25.4</b>	<b>33 151 448.7</b>	<b>16.1</b>
2004	68 653 350 .4	12.2	79 098 801.5	11.8	29 309 165.2	17.5	33 748 174.8	1.8
2005	74 813 634 .1	9.0	83 713 086.0	5.8	32 704 629.6	11.6	35 909 803.1	6.4

Not. Koyu basılmış rakamlar baz yıllarını gösterir.

(1) 1983-1987 yılları, 1978-1979=100 kabul edilen baz yılının uzantısına göre hesaplanmıştır

## 19.12 Consumer price index numbers and rate of change for İstanbul (%)

1968=100

Giyim		Sağlık		Ulaşım		Kültür		Yıl
Clothing	%	Medical care	%	Transportation	%	Culture	%	Year
<b>100.0</b>	-	<b>100.0</b>	-	<b>100.0</b>	-	<b>100.0</b>	-	<b>1968</b>
108.9	8.9	104.1	4.1	101.2	1.2	121.2	21.2	1969
120.5	10.7	117.2	12.6	116.9	15.5	140.2	15.7	1970
147.4	22.3	145.6	24.2	146.6	25.4	183.4	30.8	1971
170.2	15.5	160.4	10.2	156.5	6.8	208.9	13.9	1972
200.9	18.0	173.6	8.2	159.5	1.9	227.6	9.0	1973
237.0	18.0	181.2	4.4	221.0	38.6	254.1	11.6	1974
363.1	53.2	207.8	14.7	250.3	13.3	321.3	26.4	1975
305.7	-15.8	285.0	37.2	295.1	17.9	356.7	11.0	1976
386.7	26.5	381.4	33.8	361.9	22.6	509.6	42.9	1977
587.5	51.9	584.7	53.3	546.0	50.9	718.4	41.0	1978
977.3	66.3	905.0	54.8	1 007.5	84.5	1 069.7	48.9	1979
1 848.3	89.1	1 980.7	118.9	1 770.5	75.7	2 471.1	131.0	1980
2 675.4	44.7	3 124.3	57.7	2 653.3	49.9	3 185.7	28.9	1981
3 627.4	35.6	3 935.5	26.0	3 334.6	25.7	5 074.8	59.3	1982
<b>4 768.7</b>	<b>31.5</b>	<b>4 611.2</b>	<b>17.2</b>	<b>4 623.6</b>	<b>38.7</b>	<b>7 580.7</b>	<b>49.4</b> (1)	<b>1983</b>
6 868.9	44.0	6 854.4	48.6	7 004.2	51.5	10 383.6	37.0	1984
9 954.4	44.9	10 612.5	54.8	11 128.3	58.9	14 506.5	39.7	1985
14 731.4	48.0	15 056.1	41.9	14 565.0	30.9	21 671.9	49.4	1986
<b>21 826.1</b>	<b>48.2</b>	<b>22 561.1</b>	<b>49.8</b>	<b>18 754.4</b>	<b>28.8</b>	<b>33 125.7</b>	<b>52.9</b>	<b>1987</b>
56 486.0	158.8	42 356.6	87.7	33 540.7	78.8	59 220.6	78.8	1988
94 179.7	66.7	72 549.0	71.3	53 493.9	59.5	95 623.0	61.5	1989
150 316.5	59.6	109 960.9	51.6	87 378.5	63.3	149 836.0	56.7	1990
233 408.5	55.3	197 163.3	79.3	157 699.8	80.5	253 712.9	69.3	1991
360 960.3	54.6	341 984.9	73.5	283 462.3	79.7	440 749.1	73.7	1992
588 977.8	63.2	568 722.0	66.3	445 660.1	57.2	771 570.4	75.1	1993
1 201 964.3	104.1	1 206 481.0	112.1	911 082.6	104.4	1 577 978.1	104.5	1994
2 590 367.3	115.5	2 233 247.9	85.1	1 555 950.7	70.8	2 937 318.0	86.1	1995
4 759 621.5	83.7	4 141 302.0	85.4	3 082 439.8	98.1	5 753 434.5	95.9	1996
8 095 569.0	70.1	7 736 256.8	86.8	6 214 342.9	101.6	10 703 185.9	86.0	1997
14 574 608.4	80.0	15 783 614.1	104.0	10 725 763.8	72.6	20 413 502.0	90.7	1998
22 261 374.3	52.7	28 011 523.5	77.5	17 701 317.5	65.0	34 018 408.2	66.6	1999
31 788 976.7	42.8	44 000 374.3	57.1	27 911 360.2	57.7	49 850 861.1	46.5	2000
49 988 207.6	57.3	65 842 499.8	49.6	44 575 140.0	59.7	75 410 715.8	51.3	2001
76 201 875.7	52.4	90 794 160.5	37.9	66 888 344.9	50.1	105 783 644.0	40.3	2002
97 919 410.3	28.5	111 997 736.1	23.4	82 911 221.0	24.0	130 614 112.7	23.5	2003
102 032 025.5	4.2	122 413 525.5	9.3	90 041 586.0	8.6	144 981 665.1	11.0	2004
101 876 429.3	-0.2	127 127 803.9	3.9	103 762 705.0	15.2	156 331 955.7	7.8	2005

Note: Bold printed years are base years. See introductory notes for base years.

(1) Data for the years 1983-1987 are calculated according to the base year 1978-1979=100

**19.13 Ankara şehri tüketici fiyatları endeks sayıları ve değişim oranları (%)**

1994=100

Yıl	Genel endeks		Gıda, İçki, Tütün		Giyim ve ayakkabı harcamaları		Konut harcamaları		Ev eşyası harcamaları		Sağlık harcamaları	
	All items	%	Food-beverages-tobacco	%	Clothing and footwear	%	Housing and rent	%	Furniture and furnishings	%	Health	%
	1994	100.0	-	100.0	-	100.0	-	100.0	-	100.0	-	100.0
1995	188.6	88.6	185.9	85.9	203.0	103.0	191.5	91.5	183.4	83.4	167.9	67.9
1996	340.9	80.8	320.8	72.6	378.7	86.6	352.0	83.8	299.7	63.4	321.2	91.3
1997	641.8	88.3	630.1	96.4	662.3	74.9	661.5	87.9	520.7	73.7	612.3	90.6
1998	1 189.9	85.4	1 143.5	81.5	1 210.0	82.7	1 273.9	92.6	940.5	80.6	1 206.7	97.1
1999	2 001.2	68.2	1 689.5	47.7	1 820.0	50.4	2 436.4	91.3	1 520.5	61.7	2 154.2	78.5
2000	3 127.8	56.3	2 516.5	48.9	2 601.5	42.9	3 987.1	63.6	2 356.8	55.0	3 471.8	61.2
2001	4 826.5	54.3	3 734.4	48.4	3 996.2	53.6	6 206.1	55.7	3 713.6	57.6	5 262.0	51.6
2002	6 905.9	43.1	5 654.4	51.4	6 101.3	52.7	8 202.5	32.2	5 334.3	43.6	7 440.5	41.4
2003	8 486.7	22.9	7 337.4	29.8	7 348.5	20.4	9 722.0	18.5	6 230.7	16.8	10 121.0	36.0
2004	9 233.6	8.8	7 805.2	6.4	7 337.8	0.1	10 833.9	11.4	6 377.5	2.4	11 413.4	12.8

**19.14 İstanbul şehri tüketici fiyatları endeks sayıları ve değişim oranları (%)**

1994=100

Yıl	Genel endeks		Gıda, İçki, Tütün		Giyim ve ayakkabı harcamaları		Konut harcamaları		Ev eşyası harcamaları		Sağlık harcamaları	
	All items	%	Food-beverages-tobacco	%	Clothing and footwear	%	Housing and rent	%	Furniture and furnishings	%	Health	%
	1994	100.0	-	100.0	-	100.0	-	100.0	-	100.0	-	100.0
1995	187.8	87.8	192.2	92.2	206.3	106.3	183.7	83.7	183.3	83.3	178.2	78.2
1996	343.3	82.8	332.2	72.8	380.5	84.4	340.2	85.2	298.2	62.7	400.2	124.6
1997	637.0	85.6	637.1	91.8	668.1	75.6	613.7	80.4	511.7	71.6	761.3	90.2
1998	1 191.2	87.0	1 175.6	84.5	1 209.3	81.0	1 191.3	94.1	930.0	81.7	1 620.6	112.9
1999	1 968.5	65.3	1 750.5	48.9	1 857.3	53.6	2 169.0	82.1	1 478.7	59.0	2 962.8	82.8
2000	3 038.5	54.4	2 616.7	49.5	2 652.3	42.8	3 505.9	61.6	2 261.3	52.9	4 674.1	57.8
2001	4 682.2	54.1	3 938.0	50.5	4 170.7	57.2	5 421.4	54.6	3 678.7	62.7	6 837.9	46.3
2002	6 758.0	44.3	5 763.4	46.4	6 357.8	52.4	7 616.7	40.5	5 240.6	42.5	9 537.9	39.5
2003	8 529.8	26.2	7 422.4	28.8	8 169.1	28.5	9 555.1	25.4	6 084.8	16.1	12 005.7	25.9
2004	9 543.3	11.9	8 174.0	10.1	8 510.0	4.2	11 228.2	17.5	6 191.6	1.8	13 225.7	10.2



19.13 Consumer price index numbers and rate of change the city of Ankara

1994=100

Ulaştırma harcamaları Transport	Eğlence ve kültür harcamaları Leisure, entertainment and culture		Eğitim harcamaları Education		Lokanta, pastahane ve otel harcamaları Hotels, cafes and restaurants		Çeşitli mal ve hizmetler Miscellaneous goods and services		% Year	
	%		%		%		%			
100.0	-	100.0	-	100.0	-	100.0	-	100.0	-	1994
187.6	87.6	193.8	93.8	198.7	98.7	194.9	94.9	179.1	79.1	1995
367.4	95.8	360.4	86.0	371.5	87.0	353.0	81.1	324.3	81.1	1996
707.0	92.4	622.5	72.7	650.4	75.1	659.4	86.8	669.3	106.4	1997
1 249.2	76.7	1 207.5	94.0	1 335.1	105.3	1 267.9	92.3	1 143.7	70.9	1998
2 166.1	73.4	1 960.6	62.4	2 477.1	85.5	2 212.1	74.5	1 730.2	51.3	1999
3 464.3	59.9	2 703.7	37.9	3 749.3	51.4	3 480.7	57.3	2 921.8	68.9	2000
5 572.4	60.9	4 284.3	58.5	5 169.2	37.9	4 763.5	36.9	5 096.9	74.4	2001
8 464.4	51.9	5 845.4	36.4	8 017.4	55.1	6 414.7	34.7	7 805.2	53.1	2002
10 059.6	18.8	6 771.6	15.8	11 027.2	37.5	8 442.7	31.6	9 989.6	28.0	2003
11 144.7	10.8	7 024.5	3.7	12 979.3	17.7	9 899.7	17.3	11 106.6	11.2	2004

19.14 Consumer price index numbers and rate of change the city of İstanbul

1994=100

Ulaştırma harcamaları Transport	Eğlence ve kültür harcamaları Leisure, entertainment and culture		Eğitim harcamaları Education		Lokanta, pastahane ve otel harcamaları Hotels, cafes and restaurants		Çeşitli mal ve hizmetler Miscellaneous goods and services		% Year	
	%		%		%		%			
100.0	-	100.0	-	100.0	-	100.0	-	100.0	-	1994
183.4	83.4	187.2	87.2	196.0	96.0	194.7	94.7	180.5	80.5	1995
362.6	97.7	348.2	86.0	372.8	90.2	394.5	102.6	315.1	74.6	1996
701.7	93.5	619.7	78.0	671.5	80.1	718.8	82.2	647.3	105.4	1997
1 228.3	75.0	1 200.6	93.7	1 374.0	104.6	1 406.9	95.7	1 107.6	71.1	1998
2 088.9	70.1	1 934.6	61.1	2 573.4	87.3	2 377.4	69.0	1 712.9	54.6	1999
3 257.0	55.9	2 772.4	43.3	3 926.2	52.6	3 603.4	51.6	2 713.5	58.4	2000
5 119.7	57.2	4 398.0	58.6	5 433.3	38.4	5 030.8	39.6	4 583.6	68.9	2001
7 783.9	52.0	5 929.3	34.8	8 217.3	51.2	7 143.7	42.0	6 519.1	42.2	2002
9 642.6	23.9	6 867.1	15.8	11 271.6	37.2	10 089.4	41.2	8 155.2	25.1	2003
10 520.5	9.1	7 255.5	5.7	13 420.4	19.1	12 336.1	22.3	8 954.0	9.8	2004

19.15 İstanbul ücretliler geçinme endeksi

1963=100

Yıl Year	Gıda maddeleri Foodstuffs				Isınma aydınlanma maddeleri Heating and lighting devices	Giyim ve ev eşyası Clothing and home furnishings		
	Genel endeks General index	Toplam endeks Total index	Zaruri maddeler Essential food- stuffs			Toplam endeks Total index	Giyim Clothing	Ev eşyası Home furnishings
			Keyif verici maddeler Beverages and tobacco	Keyif verici maddeler Beverages and tobacco				
1953	40.1	37.6	37.7	36.7	49.1	50.5	48.9	54.9
1954	44.6	43.4	44.0	37.2	54.4	54.1	52.5	58.7
1955	49.1	47.7	48.0	44.3	53.9	63.1	62.8	63.9
1956	54.6	54.1	57.4	47.2	59.1	67.9	68.3	66.9
1957	59.9	58.9	59.8	49.2	61.3	76.4	78.0	72.0
1958	68.6	68.0	66.9	79.5	68.0	87.0	87.9	84.6
1959	82.3	81.4	80.5	90.3	88.8	100.3	97.6	108.0
1960	86.9	87.0	86.5	91.3	96.6	102.3	100.0	108.8
1961	88.9	88.2	88.0	91.3	97.3	98.3	96.1	104.3
1962	92.0	91.4	91.4	91.3	98.1	98.1	97.1	100.6
1963	100.0	100.0	100.0	100.0	100.0	100.0	100.0	100.0
1964	102.2	101.8	102.0	100.4	103.3	103.3	103.3	103.4
1965	108.4	112.2	113.4	99.4	107.0	104.3	103.7	105.8
1966	113.1	117.9	119.6	99.4	107.8	108.8	106.8	114.1
1967	120.0	127.9	130.0	106.3	119.1	112.0	108.9	120.6
1968	125.0	132.6	135.0	107.7	138.0	114.1	111.0	122.8
1969	131.2	140.8	143.2	115.4	138.5	116.6	113.4	125.5
1970	143.3	152.4	155.6	119.3	144.0	124.2	118.9	139.0
1971	167.8	170.6	174.8	126.5	184.4	148.5	140.0	170.2
1972	190.1	194.3	201.0	124.3	225.6	165.7	156.4	191.5
1973	217.3	227.8	237.6	125.2	248.3	201.1	189.0	234.8
1974	268.4	281.7	295.9	133.8	345.6	258.6	244.9	296.9
1975	326.6	357.1	375.3	166.6	375.8	277.8	265.3	312.7
1976	381.7	423.2	445.3	191.8	431.1	293.6	281.1	328.7
1977	498.4	537.7	563.0	272.7	557.7	384.1	351.0	477.1
1978	842.4	868.2	913.9	389.8	942.7	688.2	622.2	873.1
1979	1 485	1 388	1 474	486	1 787	1 665	1 393	2 429
1980	2 608	2 434	2 580	909	4 142	2 958	2 427	4 444
1981	3 544	3 450	3 637	1 496	5 703	3 858	3 313	5 386
1982	4 767	4 755	4 919	3 040	7 075	5 203	4 653	6 744
1983	6 108	5 900	6 108	3 721	9 310	7 011	5 869	10 213
1984	8 774	8 813	9 132	5 468	12 317	9 031	7 673	12 836
1985	12 568	12 294	12 966	8 093	19 486	13 235	11 339	18 851
1986	17 045	16 325	16 748	11 900	25 393	19 393	17 622	24 358
1987	24 702	24 085	25 029	14 208	31 850	29 596	27 455	35 597
1988	43 733	43 124	45 213	21 268	60 223	52 253	48 349	63 197
1989	74 779	73 075	76 869	33 395	106 624	82 392	75 779	100 931
1990	123 632	118 880	125 372	50 966	161 754	132 067	127 755	144 155
1991	207 545	199 239	214 102	82 463	269 250	203 035	193 030	231 084
1992	360 006	333 706	353 794	123 556	518 102	321 171	299 684	381 409
1993	632 347	549 885	584 544	187 307	992 282	563 510	529 859	657 849
1994	1 392 906	1 186 327	1 254 741	470 630	1 957 316	1 254 859	1 135 786	1 588 677
1995	2 706 966	2 300 482	2 435 251	890 613	3 748 662	2 400 312	2 271 518	2 761 382
1996	5 001 904	4 043 263	4 264 521	1 728 603	7 652 219	4 269 749	4 139 638	4 634 509
1997	9 593 836	7 460 438	7 784 842	4 066 738	13 382 188	6 784 367	6 463 442	7 684 066
1998	17 973 557	14 314 112	14 994 525	7 196 082	21 775 056	10 909 932	10 659 138	11 613 020
1999	28 397 973	21 533 019	22 603 580	10 333 523	36 261 570	15 469 539	15 130 243	16 420 738
2000	43 927 564	32 058 960	33 365 356	18 392 309	61 013 437	23 576 813	23 762 148	23 057 234
2001	64 073 732	46 037 004	47 680 834	28 840 333	100 704 398	39 291 082	40 302 909	36 454 472
2002	91 605 140	69 901 836	72 614 125	41 527 659	134 414 043	61 849 579	62 637 394	59 640 977
2003	115 185 777	91 502 132	94 785 916	57 149 349	166 858 140	79 042 084	81 439 897	72 319 925
2004	131 890 653	104 635 517	107 748 573	72 068 779	207 326 557	83 999 239	86 418 812	77 216 079
2005	143 088 898	112 030 548	114 550 724	85 666 124	234 643 687	85 083 698	86 160 573	82 064 730

Kaynak: İstanbul Ticaret Odası.

## 19.15 Cost of living indexes for wage-earners for İstanbul

1963=100

Kira ev bakımı House rent and repairs			Müteferrik Miscellaneous						
Toplam endeks Total index	Ev kirası House rent	Ev bakımı Repairs	Toplam endeks Total index	Temizlik sağlık Cleaning and health	Kültür eğlence Education and entertainment	Ulaştırma Transportation	Çeşitli hizmetler Various services	Yıl Year	
33.5	34.0	27.0	42.2	41.5	50.0	38.5	42.8	1953	
34.3	34.7	29.4	46.2	47.0	51.0	41.0	52.2	1954	
36.6	37.2	29.4	51.5	53.0	58.7	43.1	61.6	1955	
41.3	41.1	44.2	55.0	58.6	59.7	44.4	71.0	1956	
46.8	46.2	54.1	59.3	65.1	64.7	46.1	74.1	1957	
52.9	52.0	64.0	68.2	74.6	71.6	57.5	74.7	1958	
58.1	56.5	78.7	91.5	94.1	104.6	81.4	90.4	1959	
62.9	60.4	93.4	92.8	94.8	104.5	83.6	93.5	1960	
73.9	72.0	98.4	95.1	93.1	101.4	92.6	99.7	1961	
83.0	82.2	93.4	95.8	95.8	99.4	92.6	100.0	1962	
100.0	100.0	100.0	100.0	100.0	100.0	100.0	100.0	1963	
103.1	103.1	103.6	100.8	100.1	100.5	101.8	100.0	1964	
104.9	104.3	112.0	101.3	102.2	100.5	101.3	100.0	1965	
108.6	107.9	116.4	105.0	110.6	100.5	102.4	101.6	1966	
106.4	104.8	125.0	111.2	113.1	100.9	113.1	118.8	1967	
111.0	108.0	146.0	115.2	118.4	101.6	118.5	118.8	1968	
117.2	113.4	161.8	120.0	124.8	106.4	118.7	136.0	1969	
138.1	132.7	202.5	131.5	134.0	112.2	136.7	143.9	1970	
174.0	168.5	238.4	163.4	172.2	154.7	159.8	159.6	1971	
196.5	188.6	289.2	175.9	178.5	172.0	175.5	175.2	1972	
211.5	200.6	340.0	180.5	182.4	177.1	176.6	195.6	1973	
239.2	220.7	457.5	216.1	213.8	214.0	211.1	250.4	1974	
281.8	262.2	512.7	280.3	283.7	252.8	286.0	305.8	1975	
358.6	341.1	565.3	306.1	310.6	268.9	300.1	395.1	1976	
542.4	532.9	654.7	372.3	370.7	335.4	328.0	641.1	1977	
1 015.0	1 008.7	1 089.2	640.5	653.8	464.3	635.5	1 005.6	1978	
1 847	1 822	2 141	1 065	1 183	1 154	792	1 432	1979	
2 700	2 627	3 556	2 052	2 054	2 501	1 791	2 057	1980	
3 344	3 261	4 319	2 719	2 691	3 100	2 461	3 003	1981	
4 173	4 096	5 083	3 835	3 545	4 110	3 738	4 852	1982	
5 260	5 150	6 560	5 366	5 014	5 362	5 264	7 313	1983	
7 791	7 590	10 166	7 726	7 272	7 714	7 828	9 324	1984	
10 437	10 003	15 570	12 269	10 241	16 125	12 056	13 138	1985	
14 378	13 510	24 641	16 603	13 628	22 697	16 420	16 351	1986	
19 274	17 496	40 270	24 669	21 260	31 863	24 261	24 690	1987	
27 366	23 408	74 123	48 693	38 271	87 425	40 298	38 971	1988	
50 532	44 783	118 439	88 976	66 044	171 045	68 460	82 967	1989	
97 859	92 830	157 267	150 299	96 815	256 466	144 683	162 880	1990	
191 074	185 126	261 334	244 163	169 952	423 635	230 588	211 060	1991	
390 457	382 557	483 774	416 724	292 741	661 344	437 972	312 503	1992	
771 507	771 803	768 004	749 599	487 496	1 439 185	700 725	508 776	1993	
1 795 554	1 805 778	1 674 780	1 742 451	1 157 189	3 477 244	1 578 134	978 469	1994	
3 783 275	3 879 080	2 651 542	3 092 782	2 032 920	6 639 461	2 599 388	1 563 329	1995	
7 639 024	7 846 442	5 188 827	5 688 827	3 396 797	12 137 206	5 056 471	3 443 626	1996	
17 555 035	18 111 289	10 984 074	10 990 408	6 460 658	23 217 297	9 892 433	7 131 556	1997	
33 349 986	34 657 571	17 903 646	22 498 681	11 957 703	47 589 383	22 255 329	11 988 989	1998	
57 428 126	60 032 103	26 667 668	35 814 428	19 250 574	68 518 565	38 011 248	24 398 946	1999	
87 614 428	91 897 271	37 021 735	61 030 917	31 310 380	120 284 207	63 901 255	43 515 295	2000	
119 293 006	124 558 587	57 091 346	91 296 654	49 257 792	161 881 155	98 777 425	83 158 215	2001	
155 086 665	158 587 480	113 731 971	128 958 703	74 879 864	239 486 956	133 367 317	94 126 612	2002	
181 150 155	184 991 974	135 767 227	162 858 659	86 926 782	322 349 434	168 016 252	108 228 837	2003	
209 755 417	215 302 301	144 230 769	184 344 222	100 911 694	384 599 117	172 826 995	135 649 829	2004	
236 713 555	244 542 536	144 230 769	197 971 374	104 734 860	399 553 043	196 089 669	150 535 511	2005	

Source: İstanbul Chamber of Commerce.

19.16 İstanbul ücretliler geçinme endeksi değişim oranları(%)

1963=100

Yıl	Gıda maddeleri				Isınma aydınlanma	Giyim ve ev eşyası			
	Genel endeks General index	Foodstuffs		Keyif verici maddeler Beverages and tobacco		Toplam endeks Total index	Giyim Clothing	Ev eşyası Home furnishings	
		Toplam endeks Total index	Zaruri						Keyif verici maddeler Beverages and tobacco
			Essential food- stuffs						
1954	11.2	15.4	16.7	1.4	10.8	7.1	7.4	6.9	
1955	10.1	9.9	9.1	19.1	-0.9	16.6	19.6	8.9	
1956	11.2	13.4	19.6	6.5	9.6	7.6	8.8	4.7	
1957	9.7	8.9	4.2	4.2	3.7	12.5	14.2	7.6	
1958	14.5	15.4	11.9	61.6	10.9	13.9	12.7	17.5	
1959	20.0	19.7	20.3	13.6	30.6	15.3	11.0	27.7	
1960	5.6	6.9	7.5	1.1	8.8	2.0	2.5	0.7	
1961	2.3	1.4	1.7	0.0	0.7	-3.9	-3.9	-4.1	
1962	3.5	3.6	3.9	0.0	0.8	-0.2	1.0	-3.5	
1963	8.7	9.4	9.4	9.5	1.9	1.9	3.0	-0.6	
1964	2.2	1.8	2.0	0.4	3.3	3.3	3.3	3.4	
1965	6.1	10.2	11.2	-1.0	3.6	1.0	0.4	2.3	
1966	4.3	5.1	5.5	0.0	0.7	4.3	3.0	7.8	
1967	6.1	8.5	8.7	6.9	10.5	2.9	2.0	5.7	
1968	4.2	3.7	3.8	1.3	15.9	1.9	1.9	1.8	
1969	5.0	6.2	6.1	7.1	0.4	2.2	2.2	2.2	
1970	9.2	8.2	8.7	3.4	4.0	6.5	4.9	10.8	
1971	17.1	11.9	12.3	6.0	28.1	19.6	17.7	22.4	
1972	13.3	13.9	15.0	-1.7	22.3	11.6	11.7	12.5	
1973	14.3	17.2	18.2	0.7	10.1	21.4	20.8	22.6	
1974	23.5	23.7	24.5	6.9	39.2	28.6	29.6	26.4	
1975	21.7	26.8	26.8	24.5	8.7	7.4	8.3	5.3	
1976	16.9	18.5	18.7	15.1	14.7	5.7	6.0	5.1	
1977	30.6	27.1	26.4	42.2	29.4	30.8	24.9	45.1	
1978	69.0	61.5	62.3	42.9	69.0	79.2	77.3	83.0	
1979	76.3	59.8	61.3	24.8	89.5	142.0	123.9	178.2	
1980	75.6	75.4	75.0	87.0	131.8	77.6	74.3	82.9	
1981	35.9	41.7	41.0	64.4	37.7	30.4	36.5	21.2	
1982	34.5	37.8	35.3	103.3	24.1	34.9	40.4	25.2	
1983	28.1	24.1	24.2	22.4	31.6	34.8	26.1	51.4	
1984	43.7	49.4	49.5	46.9	32.3	28.8	30.7	25.7	
1985	43.2	39.5	42.0	48.0	58.2	46.6	47.8	46.9	
1986	35.6	32.8	29.2	47.0	30.3	46.5	55.4	29.2	
1987	44.9	47.5	49.4	19.4	25.4	52.6	55.8	46.1	
1988	77.0	79.1	80.6	49.7	89.1	76.6	76.1	77.5	
1989	71.0	69.5	70.0	57.0	77.0	57.7	56.7	59.7	
1990	65.3	62.7	63.1	52.6	51.7	60.3	68.6	42.8	
1991	67.9	67.6	70.8	61.8	66.5	53.7	51.1	60.3	
1992	73.5	67.5	65.2	49.8	92.4	58.2	55.3	65.1	
1993	75.6	64.8	65.2	51.6	91.5	75.5	76.8	72.5	
1994	120.3	115.7	114.7	151.3	97.3	122.7	114.4	141.5	
1995	94.3	93.9	94.1	89.2	91.5	91.3	100.0	73.8	
1996	84.8	75.8	75.1	94.1	104.1	77.9	82.2	67.8	
1997	91.8	84.5	82.5	135.3	74.9	58.9	56.1	65.8	
1998	87.3	91.9	92.6	76.9	62.7	60.8	64.9	51.1	
1999	58.0	50.4	50.7	43.6	66.5	41.8	41.9	41.4	
2000	54.7	48.9	47.6	78.0	68.3	52.4	57.1	40.4	
2001	45.9	43.6	42.9	56.8	65.1	66.7	69.6	58.1	
2002	43.0	51.8	52.3	44.0	33.5	57.4	55.4	63.6	
2003	25.7	30.9	30.5	37.6	24.1	27.8	30.0	21.3	
2004	14.5	14.4	13.7	26.1	24.3	6.3	6.1	6.8	
2005	8.5	7.1	6.3	18.9	13.2	1.3	-0.3	6.3	

Kaynak: İstanbul Ticaret Odası.

## 19.16 Rates of change in cost of living indexes for wage-earners for İstanbul

1963=100

Kira ev bakımı House rent and repairs			Müteferrik Miscellaneous					
Toplam endeks Total index	Ev kirası House rent	Ev bakımı Repairs	Toplam endeks Total index	Temizlik sağlık Cleaning and health	Kültür eğlence Education and entertainment	Ulaştırma Transportation	Çeşitli hizmetler Various services	Year
2.4	2.1	8.9	9.5	13.3	2.0	6.5	22.0	1954
6.7	7.2	0.0	11.5	12.8	15.1	5.1	18.0	1955
12.8	10.5	50.3	6.8	10.6	1.7	3.0	15.3	1956
13.3	12.4	22.4	7.8	11.1	8.4	3.8	4.4	1957
13.0	12.6	18.3	15.0	14.6	10.7	24.7	0.8	1958
9.8	8.7	23.0	34.2	26.1	46.1	41.6	21.0	1959
8.3	6.9	18.7	1.4	0.7	-0.1	2.7	3.4	1960
17.5	19.2	5.4	2.5	-1.8	-3.0	10.8	6.6	1961
12.3	14.2	-5.1	0.7	2.9	-2.0	0.0	0.3	1962
20.5	21.7	7.1	4.4	4.4	0.6	8.0	0.0	1963
3.1	3.1	3.6	0.8	0.1	0.5	1.8	0.0	1964
1.7	1.2	8.1	0.5	2.1	0.0	-0.5	0.0	1965
3.5	3.5	3.9	3.7	8.2	0.0	1.1	1.6	1966
-2.0	-2.9	7.4	5.9	2.3	0.4	10.4	16.9	1967
4.3	3.1	16.8	3.6	4.7	0.7	4.8	0.0	1968
5.6	5.0	10.8	4.2	5.4	4.7	0.2	14.5	1969
17.8	17.0	25.2	9.6	7.4	5.5	15.2	5.8	1970
26.0	27.0	17.7	24.3	28.5	37.9	16.9	10.9	1971
12.9	11.9	21.3	7.6	3.7	11.2	9.8	9.8	1972
7.6	6.4	17.6	2.6	2.2	3.0	0.6	11.6	1973
13.1	10.0	34.6	19.7	17.2	20.8	19.5	28.0	1974
17.8	18.8	12.1	29.7	32.7	18.1	35.5	22.1	1975
27.3	30.1	10.3	9.2	9.5	6.4	4.9	29.2	1976
51.3	56.2	15.8	21.6	19.3	24.7	9.3	62.3	1977
87.1	89.3	66.4	72.0	76.4	38.4	93.8	56.9	1978
81.9	80.6	96.6	66.2	81.0	148.6	24.6	42.4	1979
46.2	44.2	66.1	92.7	73.6	116.7	126.2	43.7	1980
23.9	24.1	21.5	32.5	31.0	23.9	37.4	46.0	1981
24.8	25.6	17.7	41.0	31.8	32.6	51.9	61.6	1982
26.0	25.7	29.1	39.9	41.4	30.5	40.8	50.7	1983
48.1	47.4	55.0	44.0	45.0	43.9	48.7	27.5	1984
34.0	31.8	53.2	58.8	40.8	109.0	54.0	40.9	1985
37.8	35.1	58.3	35.3	33.1	40.8	36.2	24.5	1986
34.0	29.5	63.4	48.6	56.0	40.4	47.8	51.0	1987
42.0	33.8	84.1	97.4	80.0	174.4	66.1	57.8	1988
84.7	91.3	59.8	82.7	72.6	95.6	69.9	112.9	1989
93.7	107.3	32.8	68.9	46.6	49.9	111.3	96.3	1990
95.3	99.4	66.2	62.5	75.5	65.2	59.4	29.6	1991
104.3	106.6	85.1	70.7	72.2	56.1	89.9	48.1	1992
97.6	101.7	58.8	79.9	66.5	117.6	60.0	62.8	1993
132.7	134.0	118.1	132.5	137.4	141.6	125.2	92.3	1994
110.7	114.8	58.3	77.5	75.7	90.9	64.7	59.8	1995
101.9	102.3	95.7	83.9	67.1	82.8	94.5	120.3	1996
129.8	130.8	111.7	93.2	90.2	91.3	95.6	107.1	1997
90.0	91.4	63.0	104.7	85.1	105.0	125.0	68.1	1998
72.2	73.2	49.0	59.2	61.0	44.0	70.8	103.5	1999
52.6	53.1	38.8	70.4	62.6	75.5	68.1	78.3	2000
36.2	35.5	54.2	49.6	57.3	34.6	54.6	91.1	2001
30.0	27.3	99.2	41.3	52.0	47.9	35.0	13.2	2002
16.8	16.6	19.4	26.3	16.1	34.6	26.0	15.0	2003
15.8	16.4	6.2	13.2	16.1	19.3	2.9	25.3	2004
12.9	13.6	0.0	7.4	3.8	3.9	13.5	11.0	2005

Source: İstanbul Chamber of Commerce.

19.17 Türkiye tüketici fiyatları endeks sayıları ve değişim oranları (%)

1994=100

Yıl	Genel endeks		Gıda, İçki, Tütün		Giyim ve ayakkabı		Konut		Ev eşyası		Sağlık	
	All items	%	Food-beverages-tobacco	%	and footwear	%	Housing and rent	%	Furniture and furnishings	%	Health	%
1995	188.0	88.0	192.3	92.3	200.7	100.7	186.8	86.8	182.6	82.6	175.5	75.5
1996	339.1	80.4	331.2	72.3	366.5	82.6	346.4	85.4	301.6	65.2	340.5	94.1
1997	629.9	85.7	637.3	92.4	641.0	74.9	630.9	82.1	517.8	71.7	637.5	87.2
1998	1 163.0	84.6	1 162.1	82.3	1 151.0	79.6	1 200.6	90.3	940.5	81.6	1 292.1	102.7
1999	1 917.5	64.9	1 727.1	48.6	1 751.8	52.2	2 238.3	86.4	1 489.5	58.4	2 309.2	78.7
2000	2 970.4	54.9	2 586.6	49.8	2 489.0	42.1	3 668.8	63.9	2 270.2	52.4	3 663.8	58.7
2001	4 586.3	54.4	3 886.8	50.3	3 776.1	51.7	5 751.2	56.8	3 644.4	60.5	5 436.6	48.4
2002	6 648.6	45.0	5 827.9	49.9	5 758.0	52.5	7 974.8	38.7	5 243.7	43.9	7 544.7	38.8
2003	8 330.4	25.3	7 501.8	28.7	7 315.4	27.0	9 865.8	23.7	6 122.0	16.7	9 651.6	27.9
2004	9 212.1	10.6	8 175.2	9.0	7 599.7	3.9	11 378.6	15.3	6 247.6	2.1	10 608.3	9.9
2005	10 146.1	10.1	8 703.2	6.5	7 625.2	0.3	13 170.1	15.7	6 626.3	6.1	11 309.9	6.6

19.18 Türkiye tüketici fiyatları endeks sayıları  
Consumer price index numbers for Turkey

Yıl Year	Genel endeks		Konut ile ilgili		Ev eşyası ile ilgili		Sağlık kişisel bakım		Kültür ve eğlence	
	All items	Gıdalar	harcama	Home	Giyim eşyası	Medical and	Ulaştırma	Culture and	entertainment	
		Foodstuffs	Housing	furnishings	Clothing	personal care	Transportation	entertainment		
<b>1982 (1)</b>	<b>410.3</b>	<b>424.2</b>	<b>422.0</b>	<b>348.8</b>	<b>382.0</b>	<b>463.8</b>	<b>482.2</b>	<b>432.2</b>		
1983	539.1	534.8	560.0	472.6	525.3	685.8	645.6	578.0		
1984	800.0	840.1	811.2	672.3	735.1	947.9	902.5	755.8		
1985	1 159.6	1 181.5	1 296.6	935.5	1 057.4	1 488.6	1 428.5	1 021.7		
1986	1 561.0	1 541.0	1 745.1	1 266.7	1 536.9	2 119.0	1 892.5	1 462.3		
<b>1987</b>	<b>2 167.5</b>	<b>2 154.0</b>	<b>2 165.5</b>	<b>1 841.0</b>	<b>2 240.6</b>	<b>3 150.4</b>	<b>2 361.5</b>	<b>2 241.8</b>		
1988	3 764.9	3 946.1	2 992.7	3 098.4	5 001.0	5 743.2	4 220.0	3 849.2		
1989	6 147.0	6 679.6	4 339.7	5 171.4	8 382.1	9 860.8	6 942.8	6 245.7		
1990	9 853.5	10 976.8	6 719.5	8 037.8	13 387.6	15 411.8	11 682.3	9 592.7		
1991	16 351.6	18 345.6	11 412.2	12 493.0	21 059.4	28 287.4	20 453.0	16 174.6		
1992	27 811.2	31 431.2	20 193.3	20 201.3	33 723.3	48 201.1	35 698.8	28 522.4		
1993	46 193.8	51 392.3	34 695.6	33 697.7	56 120.3	81 148.0	55 991.2	49 481.0		
1994	95 281.1	107 915.4	66 255.6	74 890.0	114 947.3	172 960.1	116 464.5	100 392.3		
1995	184 491.1	212 757.0	125 867.5	136 778.9	241 498.6	315 310.9	206 992.6	185 450.7		
1996	330 990.3	368 711.0	238 817.8	229 902.2	432 496.3	581 488.2	403 840.1	354 630.3		
1997	612 305.7	704 640.2	447 452.9	397 193.9	747 002.6	1 077 124.9	772 904.8	641 470.9		
1998	1 124 247.6	1 287 680.6	847 119.8	726 843.4	1 312 870.6	2 147 041.7	1 319 063.1	1 257 208.2		
1999	1 838 016.2	1 932 041.1	1 576 354.1	1 150 354.4	1 984 127.5	3 765 304.5	2 199 420.8	2 129 331.1		
2000	2 835 163.7	2 898 773.5	2 583 759.8	1 753 316.9	2 819 075.9	5 972 900.1	3 505 037.5	3 076 023.1		
2001	4 364 223.2	4 335 034.7	4 050 303.4	2 814 660.0	4 276 881.8	9 032 938.8	5 615 786.1	4 603 120.9		
2002	6 319 987.8	6 451 848.5	5 616 252.4	4 049 894.4	6 521 565.8	12 672 487.4	8 424 754.3	6 563 172.3		
2003	7 912 624.7	8 342 240.1	6 947 304.2	4 726 226.8	8 282 388.6	15 777 246.8	10 412 996.3	8 151 460.0		
2004	9 382 471.5	8 994 773.9	12 029 577.0	5 086 926.3	7 134 152.5	19 308 058.3	14 007 152.3	12 771 496.2		
2005	10 388 029.4	9 955 458.1	13 923 580.8	5 395 261.9	7 158 053.5	20 907 978.7	15 215 974.2	13 972 162.6		

Not. Koyu basılmış rakamlar baz yıllarını gösterir. Baz yıllar için bölüm açıklamasına bakınız.

Note. Bold printed years are base years. See introductory notes for base years.

(1) 1982-1987 yılları, 1978-1979 baz yılı rakamlarıdır.

(1) Figures for the period 1982-1987 are based to 1978-1979=100

19.17 Consumer price index numbers and rate of change for Turkey (%)

1994=100

Ulaştırma harcamaları Transport	Eğlence ve kültür harcamaları Leisure, entertainment and culture		Eğitim harcamaları Education		Lokanta, pastahane ve otel harcamaları Hotels, cafes and restaurants		Çeşitli mal ve hizmetler Miscellaneous goods and services		Year	
	%		%		%		%			
184.6	84.6	186.0	86.0	191.4	91.4	190.3	90.3	175.6	75.6	1995
364.3	97.3	343.2	84.5	360.6	88.4	356.7	87.5	309.2	76.1	1996
704.7	93.4	603.7	75.9	652.0	80.8	655.1	83.6	626.0	102.5	1997
1 243.4	76.4	1 167.8	93.4	1 351.6	107.3	1 269.7	93.8	1 064.5	70.0	1998
2 120.7	70.6	1 876.0	60.6	2 515.1	86.1	2 153.3	69.6	1 638.0	53.9	1999
3 350.6	58.0	2 605.6	38.9	3 827.1	52.2	3 274.8	52.1	2 632.4	60.7	2000
5 300.3	58.2	4 119.4	58.1	5 318.6	39.0	4 666.0	42.5	4 441.0	68.7	2001
8 049.9	51.9	5 572.6	35.3	8 141.4	53.1	6 451.6	38.3	6 416.5	44.5	2002
9 939.2	23.5	6 352.6	14.0	11 158.8	37.1	8 658.8	34.2	7 960.1	24.1	2003
10 906.8	9.7	6 601.2	3.9	13 230.9	18.6	10 355.6	19.6	8 733.7	9.7	2004
12 542.8	15.0	7 028.7	6.5	14 833.1	12.1	11 830.4	14.2	9 072.7	3.9	2005

19.19 Türkiye tüketici fiyatları endeks sayıları yıllık değişim oranları (%)

Rate of change in consumer price index numbers for Turkey (%)

1987=100

Yıl Year	Genel endeks All items	Ev eşyası Konut ile ile ilgili harcama Home furnishings			Sağlık ve kişisel bakım harcaması Medical and personal care		Ulaştırma ve Haberleşme Transportation	Kültür ve eğlence Culture and entertainment
		Gıdalar Foodstuffs			Giyim eşyası Clothing			
			Housing					
1983	31.4	26.1	32.7	35.5	37.5	47.9	33.9	33.7
1984	48.4	57.1	44.9	42.3	39.9	38.2	39.8	30.8
1985	45.0	40.6	59.8	39.1	43.8	57.0	58.3	35.2
1986	34.6	30.4	34.6	35.4	45.3	42.3	32.5	43.1
1987	38.9	39.8	24.1	45.3	45.8	48.7	24.8	53.3
1988	73.7	83.2	38.2	68.3	123.2	82.3	78.7	71.7
1989	63.3	69.3	45.0	66.9	67.6	71.7	64.5	62.3
1990	60.3	64.3	54.8	55.4	59.7	56.3	68.3	53.6
1991	65.9	67.1	69.8	55.4	57.3	83.5	75.1	68.6
1992	70.1	71.3	76.9	61.7	60.1	70.4	74.5	76.3
1993	66.1	63.5	71.8	66.8	66.4	68.4	56.8	73.5
1994	106.3	110.0	91.0	122.2	104.8	113.1	108.0	102.9
1995	93.6	97.2	90.0	82.6	110.1	82.3	77.7	84.7
1996	79.4	73.3	89.7	68.1	79.1	84.4	95.1	91.2
1997	85.0	91.1	87.4	72.8	72.7	85.2	91.4	80.9
1998	83.6	82.7	89.3	83.0	75.8	99.3	70.7	96.0
1999	63.5	50.0	86.1	58.3	51.1	75.4	66.7	69.4
2000	54.3	50.0	63.9	52.4	42.1	58.6	59.4	44.5
2001	53.9	49.5	56.8	60.5	51.7	51.2	60.2	49.6
2002	44.8	48.8	38.7	43.9	52.5	40.3	50.0	42.6
2003	25.2	29.3	23.7	16.7	27.0	24.5	23.6	24.2
2004	10.3	10.0	15.3	2.1	3.9	9.3	9.2	11.0
2005	10.7	10.7	15.7	6.1	0.3	8.3	8.6	9.4

**19.20 Fiyat endeksleri ve deęişim oranları (%)**  
Price indexes and rates of change (%)

Yıl Year	Tüketici fiyatları endeksi Consumer price index		Toptan eşya fiyatları endeksi Wholesale price index		GSMH fiyat deflatörü GNP price deflator		GSYH fiyat deflatörü GDP price deflator		Çiftçinin eline geçen fiyatlar endeksi Price received by farmers	
		%		%		%		%		%
<b>1938</b>	<b>100.0</b>	-	<b>100.0</b>	-	0.03	-	0.03	-	-	-
1939	102.1	2.1	101.3	1.3	0.03	1.8	0.03	1.8	-	-
1940	110.8	8.5	126.6	25.0	0.04	22.5	0.04	22.5	-	-
1941	132.5	19.6	175.4	38.5	0.05	38.9	0.05	38.9	-	-
1942	220.9	66.7	339.7	93.7	0.10	96.0	0.10	96.0	-	-
1943	322.0	45.8	590.4	73.8	0.17	65.2	0.17	65.1	-	-
1944	330.1	2.5	459.3	-22.2	0.13	-23.7	0.13	-23.7	-	-
1945	333.0	0.9	444.6	-3.2	0.12	-3.4	0.12	-3.4	-	-
1946	320.4	-3.8	427.7	-3.8	0.12	-5.0	0.12	-5.0	-	-
1947	325.2	1.5	433.3	1.3	0.12	5.6	0.12	5.6	-	-
1948	329.7	1.4	466.7	7.7	0.13	8.6	0.13	8.6	-	-
1949	354.5	7.5	503.5	7.9	0.13	0.4	0.13	0.4	-	-
1950	339.2	-4.3	452.2	-10.2	0.13	-2.1	0.13	-2.1	-	-
1951	335.5	-1.1	482.5	6.7	0.14	6.5	0.14	6.5	-	-
1952	352.6	5.1	486.3	0.8	0.14	2.7	0.14	2.7	-	-
1953	369.5	4.8	497.5	2.3	0.15	4.8	0.15	4.8	-	-
1954	402.8	9.0	552.2	11.0	0.16	5.1	0.16	5.1	-	-
1955	450.7	11.9	592.0	7.2	0.17	11.3	0.18	11.3	-	-
1956	502.6	11.5	691.5	16.8	0.20	11.8	0.20	11.8	-	-
1957	565.4	12.5	820.8	18.7	0.24	23.3	0.24	23.2	-	-
1958	654.1	15.7	944.7	15.1	0.28	14.2	0.28	14.1	-	-
1959	802.0	22.6	1 128.9	19.5	0.33	19.9	0.33	19.5	-	-
1960	861.3	7.4	1 188.7	5.3	0.34	3.3	0.34	3.9	-	-
1961	872.5	1.3	1 223.2	2.9	0.36	4.1	0.36	4.3	-	-
1962	905.7	3.8	1 292.9	5.7	0.39	9.5	0.39	9.5	-	-
1963	964.5	6.5	1 347.2	4.2	0.41	5.7	0.41	5.7	-	-
1964	972.3	0.8	1 363.4	1.2	0.42	2.6	0.42	2.6	-	-
1965	1 037.4	6.7	1 473.8	8.1	0.44	4.3	0.44	4.2	-	-
1966	1 094.5	5.5	1 544.6	4.8	0.47	6.4	0.47	6.3	-	-
1967	1 163.4	6.3	1 662.0	7.6	0.50	6.5	0.50	6.7	-	-
<b>1968</b>	<b>1 211.1</b>	<b>4.1</b>	<b>1 715.2</b>	<b>3.2</b>	<b>0.52</b>	<b>3.9</b>	<b>0.52</b>	<b>3.9</b>	-	-
1969	1 280.1	5.7	1 838.6	7.2	0.56	7.2	0.56	7.4	-	-
1970	1 431.2	11.8	1 961.8	6.7	0.60	8.5	0.61	9.0	-	-
1971	1 743.2	21.8	2 273.8	15.9	0.71	17.4	0.72	17.5	-	-

Kaynak:Tüketici ve Toptan eşya fiyat endeksinde, 1938-1982 yıllarına ait veriler Hazine

Müşteşarlığına,1983-2002 yıllarına ait veriler ise Türkiye İstatistik Kurumuna aittir.

Not. Koyu basılmış rakamlar baz yıllarını gösterir. Baz yıllar için bölüm açıklamasına bakınız.

GSMH ve gsyh fiyat deflatörleri, 1987 üretici fiyatları kullanılarak verilmiştir

(1) Tüketici ve toptan eşya fiyatları endeksinde; 1983-1987 yılları, 1978-1979=100

baz yılının uzantısına göre hesaplanmıştır.

Source: At the Consumer and Wholesale price index , the data 1938-1982

period are taken from Undersecretariat of Treasury and the data 1983-2002

period are taken from Turkish Statistical Institute.

Note. Bold printed years are base years. See introductory notes for base years.

At the price deflator GNP and GDP are given by using 1987 producers' prices.

(1) Data for the years 1983-1987 are calculated according to the base year 1978-1979=100.



**19.20 Fiyat endeksleri ve deęişim oranları (%)**  
Price indexes and rates of change (%)

Yıl Year	Tüketici fiyatları endeksi Consumer price index		Toptan eşya fiyatları endeksi Wholesale price index		GSMH fiyat deflatörü GNP price deflator		GSYH fiyat deflatörü GDP price deflator		Çiftçinin eline geçen fiyatlar endeksi Price received by farmers	
	price index	%	price index	%	deflator	%	deflator		by farmers	%
1972	2 009.9	15.3	2 683.0	18.0	0.78	10.2	0.80	11.3	-	-
1973	2 327.5	15.8	3 233.1	20.5	0.94	21.1	0.97	21.8	-	-
1974	2 685.9	15.4	4 199.8	29.9	1.23	30.5	1.25	28.4	-	-
1975	3 196.2	19.0	4 623.9	10.1	1.49	21.2	1.51	21.0	-	-
1976	3 720.4	16.4	5 345.3	15.6	1.72	15.3	1.73	15.1	-	-
1977	4 557.5	22.5	6 633.5	24.1	2.13	24.0	2.15	23.7	-	-
1978	6 986.7	53.3	10 122.7	52.6	3.13	46.7	3.15	46.7	-	-
1979	11 318.4	62.0	16 591.1	63.9	5.50	75.6	5.53	75.7	-	-
1980	22 795.3	101.4	34 376.7	107.2	10.42	89.6	10.40	88.1	-	-
1981	30 545.7	34.0	47 027.3	36.8	15.05	44.3	14.98	44.1	-	-
1982	39 220.6	28.4	59 724.6	27.0	19.31	28.3	19.21	28.2	-	-
<b>1983 (1)</b>	51 535.9	31.4	77 940.6	30.5	24.32	26.0	24.25	26.3	-	-
1984	76 479.3	48.4	117 144.8	50.3	36.13	48.5	35.95	48.2	-	-
1985	110 895.0	45.0	167 751.3	43.2	55.24	52.9	55.03	53.1	-	-
1986	149 264.7	34.6	217 405.7	29.6	74.92	35.6	74.84	36.0	-	-
<b>1987</b>	207 328.6	38.9	287 193.0	32.1	<b>100.00</b>	33.5	<b>100.00</b>	33.6	<b>100.0</b>	-
1988	360 129.8	73.7	483 345.8	68.3	169.73	69.7	169.35	69.3	156.3	56.3
1989	588 092.0	63.3	792 203.7	63.9	297.84	75.5	297.16	75.5	272.3	74.2
1990	942 711.5	60.3	1 206 526.2	52.3	469.52	57.6	470.29	58.3	443.3	62.8
1991	1 563 958.4	65.9	1 874 941.8	55.4	747.34	59.2	747.00	58.8	674.4	52.1
1992	2 660 293.3	70.1	3 039 280.6	62.1	1,221.85	63.5	1,223.00	63.7	1 184.8	75.7
1993	4 418 747.1	66.1	4 814 220.5	58.4	2,044.83	67.4	2,051.83	67.8	1 949.8	64.6
<b>1994</b>	9 115 875.3	106.3	10 624 984.6	120.7	4,238.28	107.3	4,236.09	106.5	3 715.2	90.5
1995	17 137 845.6	88.0	19 762 471.4	86.0	7,931.97	87.2	7,929.95	87.2	7 715.1	107.7
1996	30 911 933.2	80.4	34 775 574.7	76.0	14 119.6	78.0	14 102.9	77.8	14 239.5	84.6
1997	57 411 782.7	85.7	63 218 658.5	81.8	25 587.3	81.2	25 602.0	81.5	26 981.7	89.5
1998	106 017 629.8	84.7	108 629 842.8	71.8	44 859.1	75.3	44 977.5	75.7	51 452.5	90.7
1999	174 787 793.1	64.9	166 270 384.3	53.1	69 868.2	55.8	69 966.7	55.6	78 288.3	52.2
2000	270 777 960.1	54.9	251 801 510.5	51.4	105 415.0	50.9	104 877.8	49.9	111 614.6	42.6
2001	418 081 170.4	54.4	406 911 241.0	61.6	163 740.0	55.3	162 362.4	54.8	157 285.8	40.9
2002	606 217 697.1	45.0	610 773 772.7	50.1	236 408.8	44.4	234 018.1	44.1	242 757.9	54.3
2003	759 590 774.4	25.3	767 131 858.6	25.6	289 596.0	22.5	286 697.7	22.5	331 739.3	36.7
2004	824 902 376.9	8.6	878 856 359.0	14.6	317 004.4	9.5	314 948.7	9.9	371 300.8	11.9
2005	892 372 465.2	8.2	930 643 289.1	5.9	333 951.0	5.3	331 925.3	5.4	-	-

## TANIM VE KAVRAMLAR

Bu bölümdeki para ve banka ile ilgili veriler, T.C. Merkez Bankası A.Ş'den, hisse senetlerine ilişkin veriler ise İstanbul Menkul Kıymetler Borsası'ndan alınmıştır.

**T.C. Merkez Bankası :** T.C.M.B , 11 Haziran 1930 Tarih ve 1715 Sayılı Kanun ile kurulmuştur. Bu Kanun'un yerini 14 Ocak 1970 Tarih ve 1211 Sayılı Kanun almıştır. 3 Ekim 1931 tarihinde faaliyete geçen banka, karma sermayeli ve özel hukuk hükümlerine tabi, tüzel kişiliği olan bir anonim şirkettir.

**Mevduat:** Bankaya yapılan Türk Lirası tevdiat miktarlarını gösterir.

**Resmi Mevduat:** Genel ve katma bütçeli daire ve kurumlara, yerel yönetimlere, kanunla kurulmuş döner sermayeli kuruluşlara, mahkemelere, savcılıklara, icra ve iflas dairelerine, tereke hakimliklerine ve kanunla kurulmuş sosyal sigorta kurumlarına ait mevduat resmi mevduattır.

**Ticari Mevduat:** Gerçek kişilerin ticari işletmelerine, kooperatifler dahil her çeşit ortaklıklara, vakıflar, dernekler, sendikalar, birlikler ve mesleki kuruluşların kurdukları veya katıldıkları ticari işletmelere, KİT ile bunların işletme ve kuruluşlarının, genel ve katma bütçeli daire ve kuruluşlarla yerel yönetimlerin ticari işletmelerine ait mevduat ticari mevduattır.

**Bankalar Mevduatı:** Bankaların (KİT halindeki bankalar ve TC Merkez Bankası dahil) ve özel kanunlarına göre mevduat kabulüne yetkili kılınan kuruluşların birbirlerine yaptıkları mevduattır.

**Tasarruf Mevduatı:** Gerçek kişilerce, bu nam altında bankalara yatırılan paralar ile vakıflara, dernek ve birliklere, sendikalara, kanunla veya bir kanuna dayanarak kurulmuş tasarruf sandıklarına ve bu kanunun 25.inci maddesinde belirtilen sandıklara ait mevduat tasarruf mevduatıdır.

**Diğer Mevduat:** Yukarıda sayılanların dışında kalan her türlü mevduat diğer mevduat sayılır.

**Dolaşımdaki Para:** Bankacılık kesimi dışındaki kesimlerce tutulan banknot ve ufaklık paralarıdır.

**Para Stoku:** Dolaşımdaki para ile bazı mevduat kalemleri toplamıdır.

**Dar Tanım (M1):** Dolaşımdaki para ile vadesiz ticari ve tasarruf mevduatı toplamıdır.

**Geniş Tanım (M2):** Dar tanıma ek olarak vadeli tasarruf ve ticari mevduat ile mevduat sertifikalarını kapsar.

**İç Krediler:** Merkez Bankası'nın kamuya ve bankacılık sektörüne açtığı krediler bu hesapta gösterilmektedir.

**Açık Piyasa İşlemleri:** Bu hesap; bankalarla Merkez Bankası arasında yapılan röpor işlemleri nedeniyle bankaların Merkez Bankasına olan döviz röpor işlemlerinin (işlem tarihinde uygulanan kurlardan) Türk Lirası olarak borçlarını göstermektedir.

## DEFINITIONS AND CONCEPTS

The data presented in this section relating to money and banking is provided by the Central Bank Of Turkey and data on insurance companies is provided by the Prime Ministry's Undersecretariat of Treasury.

**Central Bank of Turkey:** C.B.R.T. was established by Law No 1715 of June 11, 1930 superseded by Law No. 1211 of January 14, 1970 and amended by Law No. 4651 of April 25, 2001. It began operation on October 3, 1931 as a joint stock company with private and government owned capital subject to special laws.

**Deposits:** Refers to the total amount of Turkish Lira deposited with the Central Bank.

**Official Deposits:** These are deposits belonging to the general and annexed budget administrations, local administrations, enterprises with revolving funds set up by special laws, social laws, social insurance institutions established by law, courts of justice the attorney general, courts bailiffs, bankruptcy and legacy tribunals.

**Commercial Deposits:** Refers to the deposits of commercial enterprises of real persons, all types of partnerships including cooperatives, commercial enterprises established or partly owned by foundations, associations, unions and professional establishments and of those owned by state economic enterprises or their establishments, general or annexed budget administrations or local administrations.

**Bank Deposits:** Refers to interbank deposits of banks (including those banks that are state economic enterprises and the Central Bank) and those establishments that are authorized to accept deposits according to special laws.

**Savings Deposits:** Refers to money deposited in banks as savings deposits by real persons and the deposits of foundations, associations and unions, labor unions, savings funds established by a law or in reference to a law.

**Other Deposits:** Comprises all other deposits not included in official, commercial, interbank and savings deposits.

**Currency in Circulation:** Covers the notes and coins held by non-banking sectors.

**Money Stock:** Equal to currency in circulation plus some deposit items.

**Narrow Definition (M1):** Currency in circulation plus commercial and savings sight deposits.

**Broad Definition (M2):** Equal to a narrow definition plus time deposits and certificates of deposits.

**Domestic Credits:** Central Bank credit extended to the government and the banks.

**Open Market Operations:** Total of repurchase agreements and matched sale-purchase agreements with the banks foreign exchange market operations and Central Bank operations in the interbank market.

**20.1 M1/GSMH**  
M1/GNP

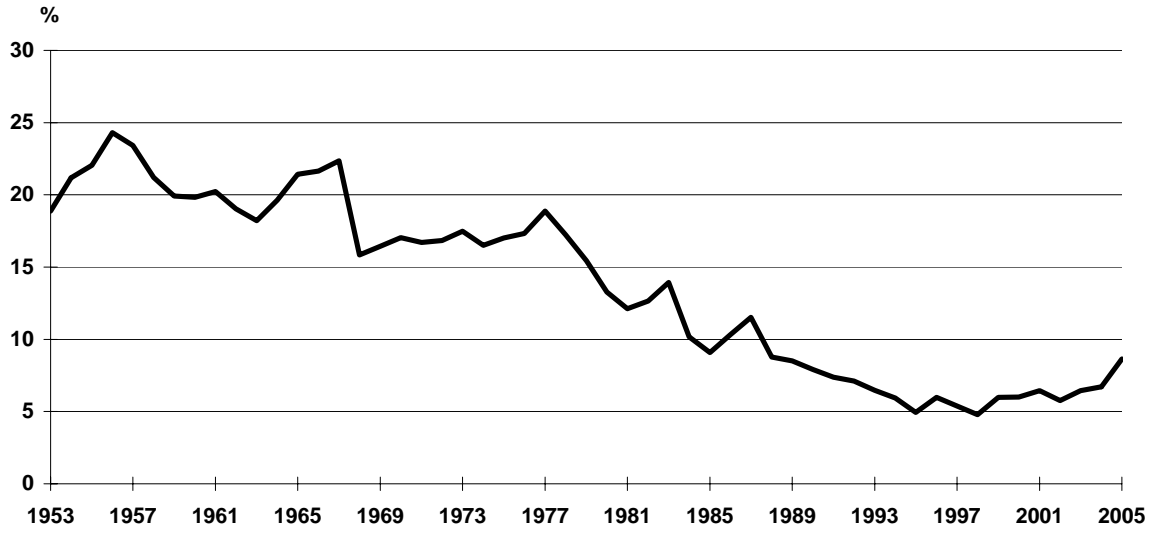

Kaynak-Source: 20.1

**20.2 M2/GSMH**  
M2/GNP

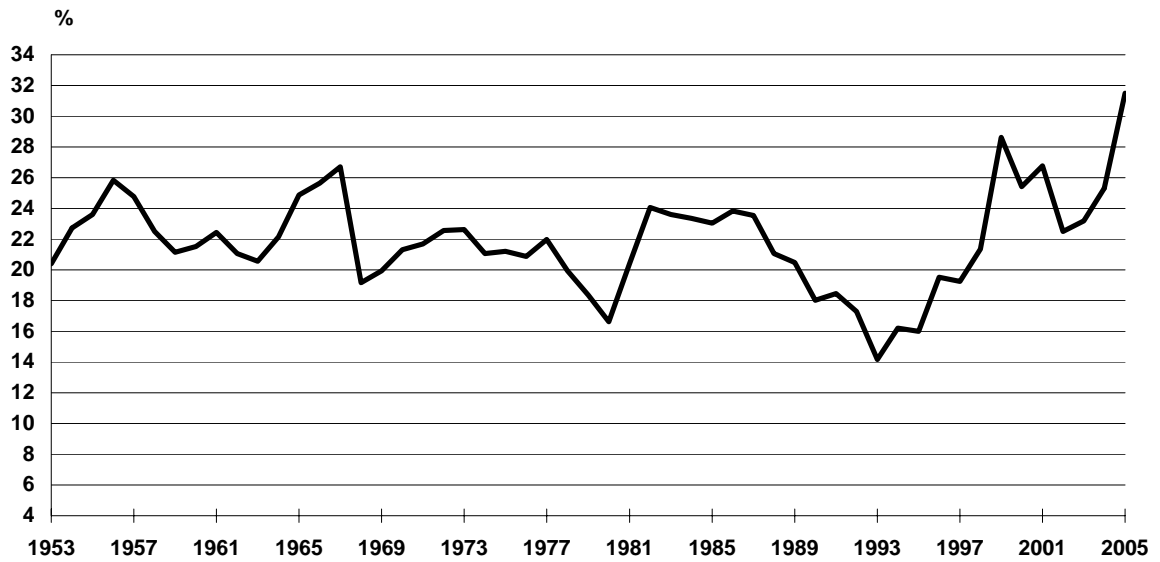

Kaynak-Source: 20.1

### 20.3 Döviz Kurları Exchanges Rates

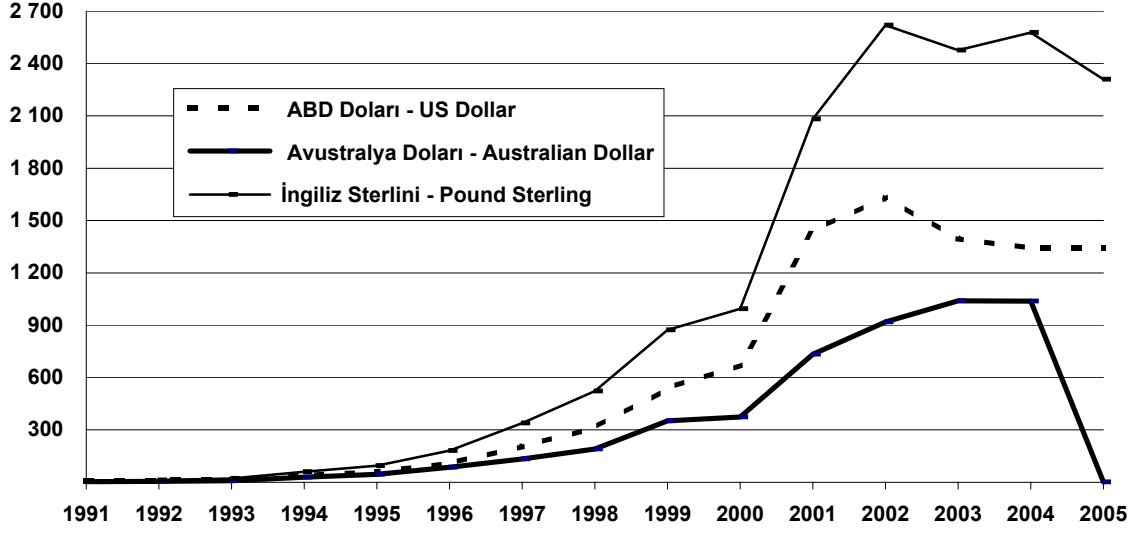

Kaynak-Source: 20.4

### 20.4 Bankacılık sektörü yurtiçi kredi hacmi Domestic credit stock in the banking sector

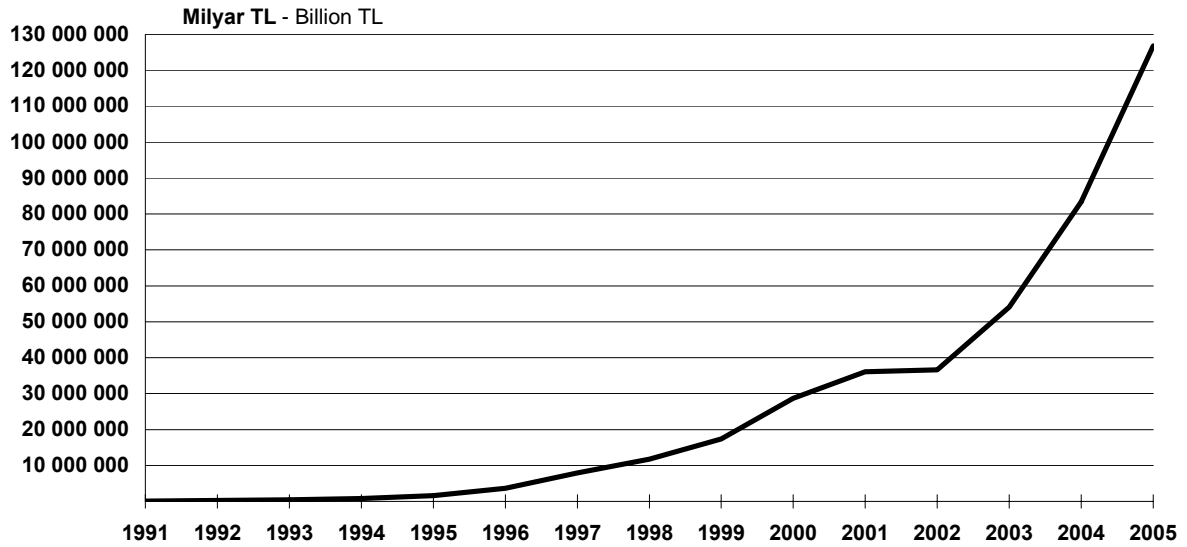

Kaynak-Source: 20.3

### 20.5 Protesto edilen senetler Bonds protested

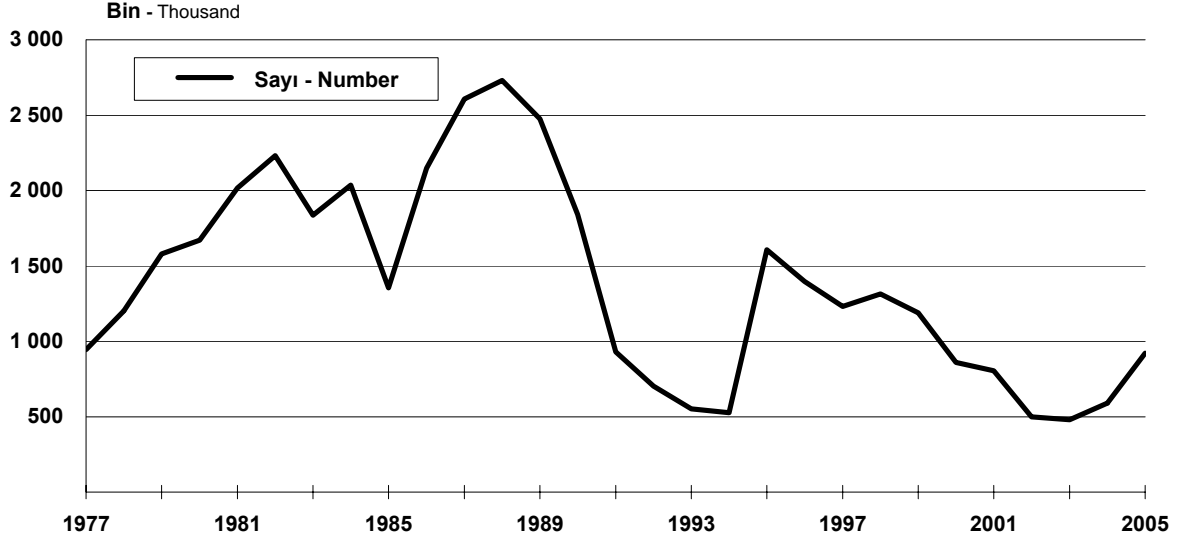

Kaynak-Source: 20.6

### 20.6 Faiz Oranları Interest Rates

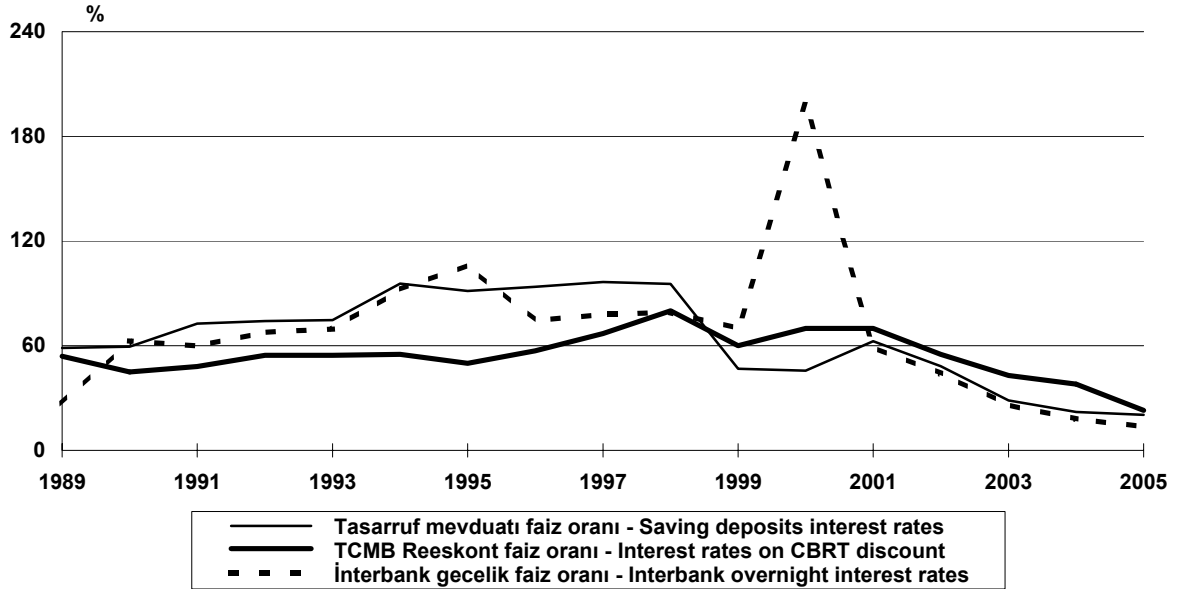

Kaynak-Source: 20.7

**20.7 Külçe altın satış fiyatları (Yıllık ortalama)**  
Bullion gold sale prices (Annual average)

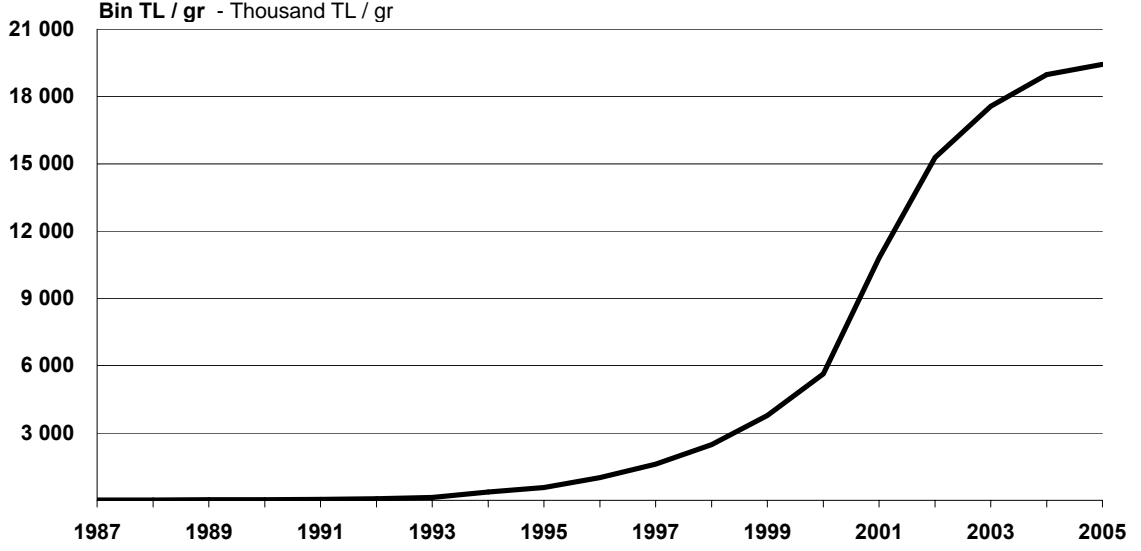

Kaynak-Source: 20.5

**20.8 Ortalama cumhuriyet altını satış fiyatları**  
Average republic gold sale prices

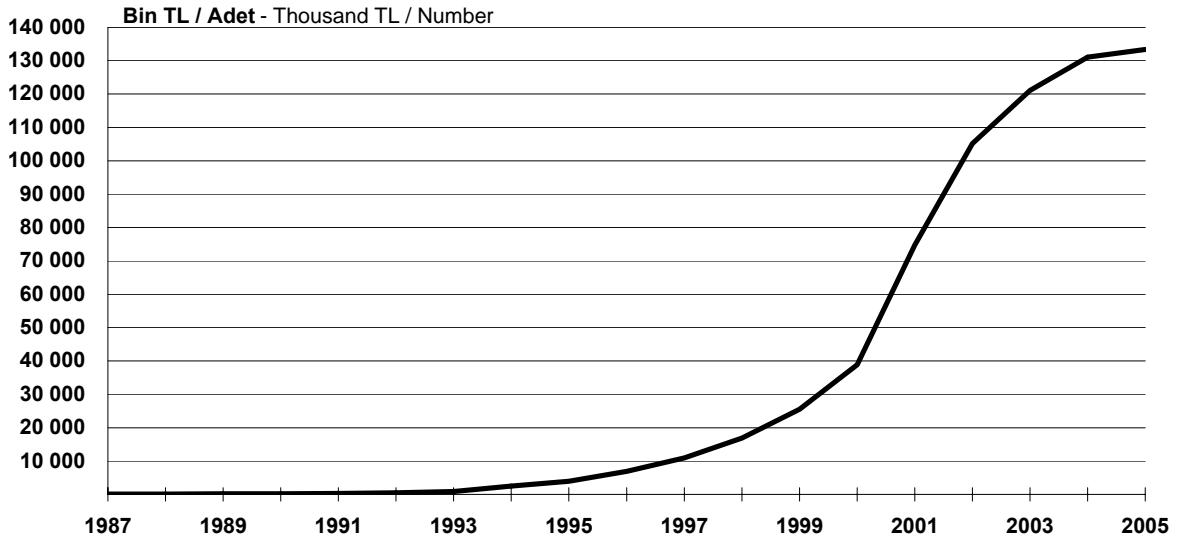

Kaynak-Source: 20.5

**20.9 İMKB'de işlem gören şirket sayısı**  
Number of companies traded in the ISE

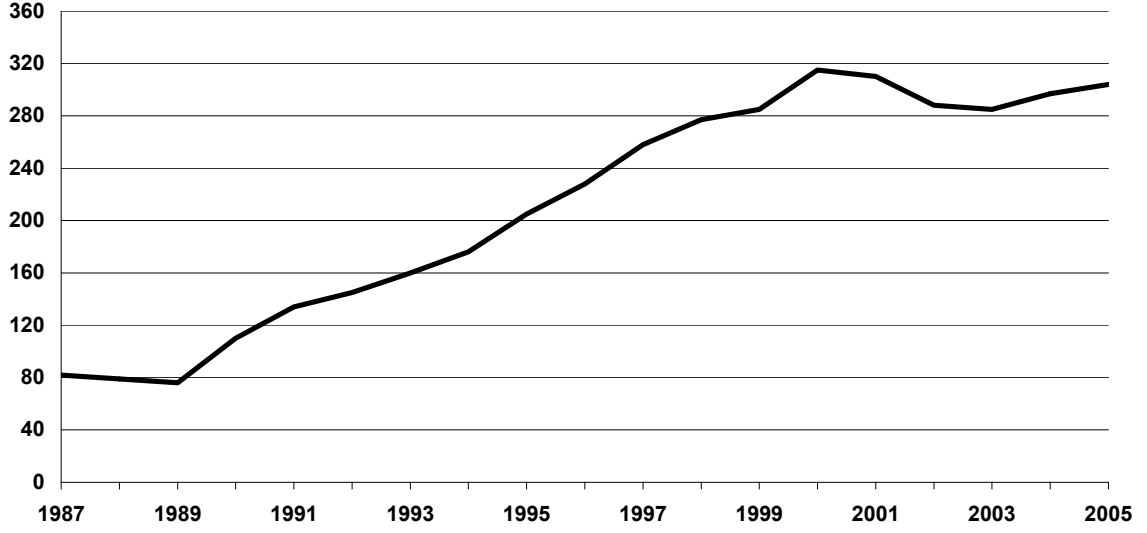

Kaynak-Source: 20.8

**20.10 İMKB'de işlem gören şirketlerin piyasa değerleri**  
Market values of companies traded in the ISE

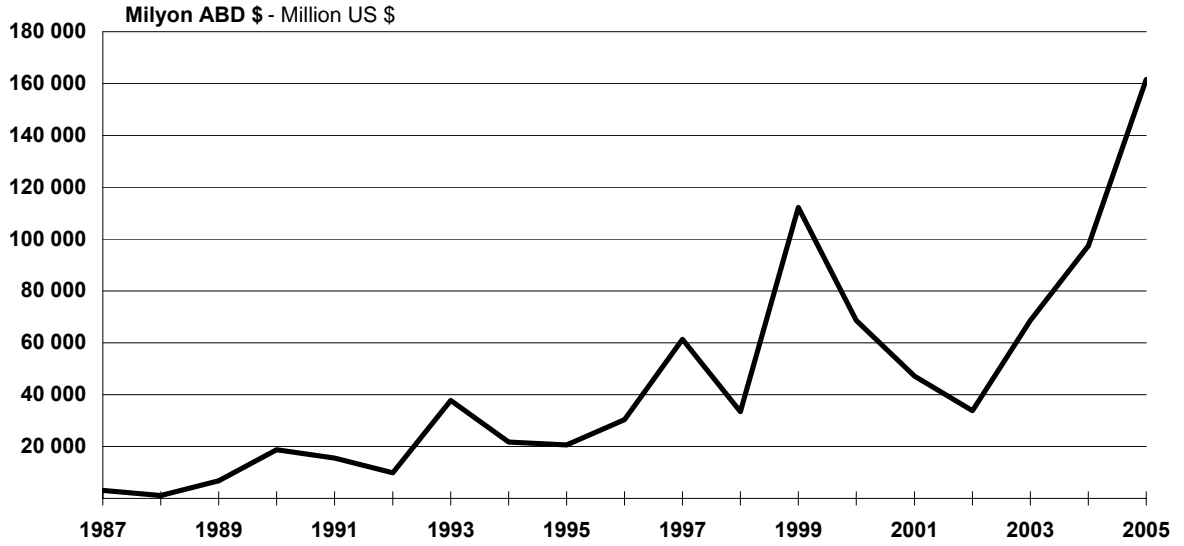

Kaynak-Source: 20.8

**20.11 İMKB'de hisse senetleri işlem miktarı**  
Number of stocks traded in the ISE

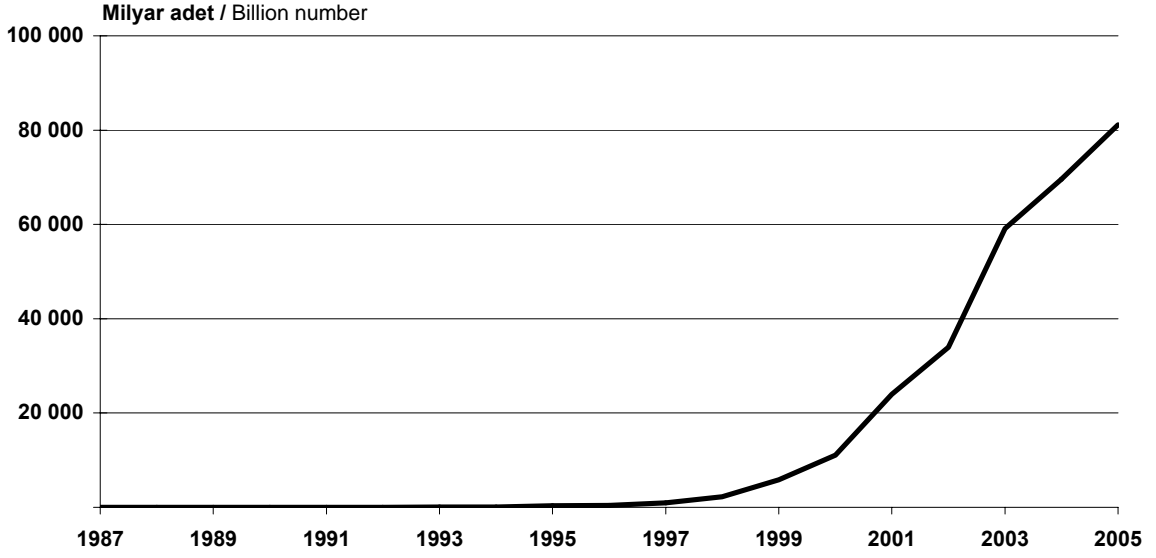

Kaynak-Source: 20.10

**20.12 İMKB'de hisse senetleri işlem hacmi**  
Traded values of companies traded in the ISE

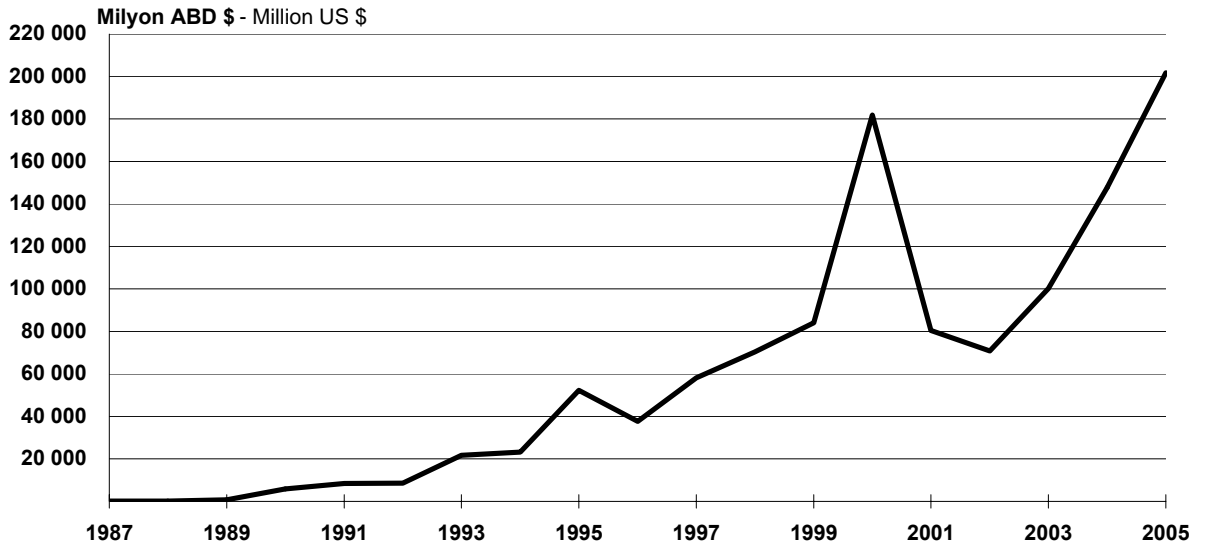

Kaynak-Source: 20.10



## 20.1 Para Stoku (M1,M2)

Money stock (M1,M2)

' 000 000 TL

Yıl	Dolaşımdaki para	Mevduat bankalarındaki vadesiz mevduat	Merkez bankasındaki vadesiz mevduat	Para arzının dar tanımı	Mevduat bankalarındaki vadeli mevduat	Para arzının geniş tanımı			
	Currency in circulation	Sight deposits with retail banks	Deposits with the central bank	Narrow definition of money supply M1 (1+2+3)	Time deposits with retail banks	Broad definition of money supply	M2 (4+5)	M1/GSMH M1/GNP	M2/GSMH M2/GNP
Year	1	2	3	4	5	(4+5)	M1/GNP	M2/GNP	
1949	847	555	8	1 410	146	1 556	15.57	17.19	
1950	900	681	13	1 594	180	1 774	16.44	18.30	
1951	1 048	944	26	2 018	183	2 201	17.33	18.90	
1952	1 146	1 230	45	2 421	155	2 576	18.08	19.24	
1953	1 333	1 602	12	2 947	235	3 182	18.88	20.39	
1954	1 379	1 968	25	3 372	245	3 617	21.19	22.73	
1955	1 805	2 399	10	4 214	297	4 511	22.04	23.60	
1956	2 322	3 029	10	5 361	336	5 697	24.32	25.84	
1957	2 936	3 916	15	6 867	395	7 262	23.43	24.78	
1958	3 052	4 277	92	7 421	452	7 873	21.20	22.49	
1959	3 406	5 136	157	8 699	533	9 232	19.92	21.14	
1960	3 828	5 259	169	9 256	788	10 044	19.84	21.52	
1961	4 140	5 655	230	10 025	1 093	11 118	20.24	22.44	
1962	4 527	6 234	203	10 964	1 161	12 125	19.04	21.05	
1963	4 926	7 047	194	12 167	1 571	13 738	18.21	20.57	
1964	5 835	8 141	23	13 999	1 798	15 797	19.63	22.15	
1965	6 326	10 083	25	16 434	2 651	19 085	21.42	24.87	
1966	7 164	12 591	25	19 780	3 662	23 442	21.64	25.64	
1967	8 714	13 952	16	22 682	4 419	27 101	22.35	26.71	
1968	8 237	17 726	5	25 968	5 430	31 398	15.84	19.16	
1969	9 081	21 032	14	30 127	6 439	36 566	16.43	19.94	
1970	11 900	23 400	100	35 400	8 900	44 300	17.03	21.32	
1971	13 900	29 600	100	43 600	13 000	56 600	16.70	21.68	
1972	16 000	36 700	200	52 900	18 000	70 900	16.84	22.57	
1973	20 700	49 000	100	69 800	20 500	90 300	17.49	22.63	
1974	26 200	62 300	300	88 800	24 500	113 300	16.52	21.07	
1975	32 900	84 300	400	117 600	29 000	146 600	17.02	21.22	
1976	42 500	107 600	300	150 400	30 800	181 200	17.33	20.87	

Kaynak: T.C Merkez Bankası.

Not:Bankacılık sistemi verileri Temmuz 2002-Aralık 2004 tarihleri arasında, Merkez Bankası verileri Ağustos 2004 tarihinden itibaren enflasyon muhasebesine göre düzenlenmiştir.Bu tablodaki Para Arzı Karşılık Kalemleri Parasal Durum'daki karşılık kalemlerinden farklılık göstermektedir. Bunun nedeni resmi para arzı tanımlarına giren pekçok kalemin Parasal Durumda farklı bölümde kaydedilmesidir. Bu değerlendirme farklılığı nedeni ile Parasal Durum'daki parasal büyüklükler ile resmi para arzları ve karşılık kalemleri farklı olmaktadır.

Source: T.R. Central Bank.

Note:Data are inflation adjusted beginning from July 2002 to December 2004 for banking sector and beginning from August 2004 for Central Bank. The Money Supply Counterpart items in this table are different from those in Monetary Survey. The reason is that the items included in the official money supply definitions are categorised in different sections of the Monetary Survey. Consequently, Monetary Survey aggregates are slightly different from the official money supply and counterpart items.

## 20.1 Para Stoku (M1,M2) (devam)

Money stock (M1,M2) (continued)

' 000 000 TL

Yıl Year	Dolaşımdaki para Currency in circulation	Mevduat	Merkez	Para arzının	Mevduat	Para arzının		
		bankalarındaki vadesiz mevduat Sight deposits with retail banks	bankasındaki vadesiz mevduat Deposits with the central bank	dar tanımı Narrow definition of money supply M1 (1+2+3)	bankalarındaki vadeli mevduat Time deposits with retail banks	geniş tanımı Broad definition of money supply M2 (4+5)	M1/GSMH	M2/GSMH
	1	2	3	4	5			
1977	63 000	145 400	800	209 200	34 400	243 600	18.88	21.98
1978	93 900	189 300	500	283 700	44 400	328 100	17.24	19.93
1979	143 700	298 100	2 600	444 400	83 300	527 700	15.45	18.35
1980	217 600	483 400	3 000	704 000	177 900	881 900	13.28	16.63
1981	280 600	687 000	4 500	972 100	665 100	1 637 200	12.12	20.41
1982	411 800	926 700	3 400	1 341 900	1 212 300	2 554 200	12.65	24.07
1983	547 600	1 374 000	19 400	1 941 000	1 347 400	3 288 400	13.93	23.60
1984	735 500	1 485 400	31 800	2 252 700	2 926 300	5 179 000	10.16	23.36
1985	1 011 400	2 177 400	19 900	3 208 700	4 936 800	8 145 500	9.08	23.04
1986	1 301 800	3 925 700	27 600	5 255 100	6 918 100	12 173 200	10.32	23.84
1987	2 211 900	6 400 200	17 000	8 629 100	9 018 900	17 648 000	11.53	23.55
1988	3 425 700	7 873 300	12 600	11 311 600	15 882 600	27 194 200	8.77	21.06
1989	6 839 900	12 692 800	25 000	19 557 700	27 581 500	47 139 200	8.50	20.47
1990	11 377 600	19 992 900	27 500	31 398 000	40 171 600	71 569 600	7.91	18.03
1991	17 448 900	29 325 300	18 800	46 793 000	70 325 300	117 118 300	7.38	18.46
1992	30 388 900	47 768 300	183 900	78 341 100	112 395 100	190 736 200	7.12	17.30
1993	51 645 100	77 135 000	307 000	129 087 100	153 354 800	282 441 900	6.48	14.16
1994	102 328 400	128 341 400	177 100	230 846 900	399 501 100	630 348 000	5.94	16.22
1995	189 465 200	198 672 100	47 200	388 184 500	868 447 000	1256 631 500	4.94	16.00
1996	319 024 000	577 748 100	82 500	896 854 600	2 028 038 700	2 924 893 300	5.99	19.53
1997	610 871 000	969 851 600	487 400	1 581 210 000	4 077 590 400	5 658 800 400	5.38	19.25
1998	1 057 863 500	1 504 530 600	84 000	2 562 478 100	8 860 719 700	11 423 197 800	4.79	21.34
1999	1 887 153 000	2 793 677 000	351 000	4 681 181 000	17 720 636 000	22 401 817 000	5.98	28.62
2000	3 196 942 000	4 351 012 000	1 289 000	7 549 243 000	24 362 852 000	31 912 095 000	6.01	25.41
2001	4 462 913 000	6 902 190 000	3 679 000	11 368 782 000	35 872 293 000	47 241 075 000	6.44	26.77
2002	6 899 360 300	8 904 318 000	23 951 400	15 827 629 700	46 052 129 000	61 879 758 700	5.75	22.50
2003	9 775 115 500	13 205 301 000	33 919 900	23 014 336 400	59 698 630 000	82 712 966 400	6.45	23.19
2004	12 443 527 600	16 210 716 000	139 148 000	28 793 391 600	79 745 854 000	108 539 245 600	6.71	25.30
2005	18 271 822	23 461 175	385 783	42 118 781	111 334 310	153 453 091	8.65	31.50

Not: 2005 yılı verileri Bin YTL olarak verilmiştir.

Note: Data of 2005 year is given as thousand TRY

## 20.2 Vade ve türlerine göre mevduat bankaları mevduatı

Deposits in retail banks by due date and types

' 000 000 TL

Yıl Year	Tasarruf mevduatı Saving deposits		Mevduat sertifikası Certificates of deposits	Resmi kurumlar mevduatı Official deposits		Ticari kurumlar mevduatı (1) Commercial corp. Deposits (1)		Diğer kurumlar mevduatı (2) Deposits of other corporations(2)	
	Vadesiz Sight	Vadeli Time	Vadeli-Time	Vadesiz Sight	Vadeli Time	Vadesiz Sight	Vadeli Time	Vadesiz Sight	Vadeli Time
1949	353	118	-	177	15	222	28	-	-
1950	449	129	-	203	26	273	51	-	-
1951	626	120	-	302	68	365	63	-	-
1952	775	114	-	357	203	485	41	-	-
1953	1 044	122	-	366	281	666	113	-	-
1954	1 294	130	-	419	347	713	115	-	-
1955	1 563	165	-	550	352	858	132	-	-
1956	2 037	237	-	584	497	1 094	99	-	-
1957	2 788	307	-	664	566	1 235	88	-	-
1958	2 997	365	-	714	642	1 325	87	-	-
1959	3 610	430	-	995	697	1 565	103	-	-
1960	3 682	684	-	1 049	848	1 604	104	-	-
1961	3 967	969	-	1 274	254	1 688	124	-	-
1962	4 487	1 014	-	1 687	336	1 747	147	-	-
1963	5 242	1 361	-	1 396	502	1 805	210	-	-
1964	5 934	1 583	-	1 535	536	2 207	215	-	-
1965	7 528	2 293	-	1 536	512	2 555	358	-	-
1966	9 410	3 203	-	1 650	583	3 181	459	-	-
1967	10 390	3 954	-	1 979	665	3 562	465	-	-
1968	12 800	4 913	-	2 182	777	4 926	517	-	-
1969	15 018	5 848	-	2 455	833	6 014	591	-	-
1970	16 783	8 216	-	3 031	902	6 561	678	-	-
1971	20 877	12 274	-	4 743	1 037	8 673	746	-	-
1972	24 865	17 067	-	6 519	1 389	11 838	941	-	-
1973	32 938	20 418	-	8 994	1 499	15 998	124	-	-
1974	39 654	24 434	-	9 515	2 092	22 609	143	-	-
1975	52 249	28 814	-	13 513	3 587	32 077	188	-	-
1976	62 709	30 485	-	15 752	4 280	44 931	291	-	-
1977	82 399	34 064	-	21 165	4 883	62 953	339	-	-
1978	103 268	44 076	-	29 690	5 653	86 033	338	-	-
1979	135 000	71 500	-	21 800	1 100	157 700	700	28 700	15 800
1980	182 600	137 800	22 200	40 700	900	290 700	1 000	44 600	24 900
1981	209 600	472 100	150 500	83 600	1 300	467 400	2 900	57 200	64 900
1982	255 200	840 300	257 600	92 100	1 600	666 700	6 400	69 900	167 700
1983	527 500	1 116 300	113 800	161 500	11 600	843 300	11 300	146 100	151 700
1984	406 400	2 350 600	273 800	225 300	30 100	1 124 700	121 100	149 200	299 600
1985	514 100	3 661 400	673 300	367 400	123 100	1 663 900	346 300	210 700	438 700
1986	877 600	4 848 100	787 000	430 000	258 000	2 718 000	619 000	330 000	664 000
1987	1 490 900	5 400 500	1 367 000	693 000	327 000	4 445 000	875 000	464 000	1 376 000
1988	1 829 900	10 779 300	1 251 000	1 370 000	111 000	5 259 000	1 243 000	834 000	2 886 000
1989	3 372 700	19 440 200	1 979 000	1 630 000	61 000	7 907 000	1 713 000	2 150 000	5 674 000
1990	5 261 100	27 257 600	2 382 000	3 308 000	204 000	11 893 000	2 632 000	3 524 000	9 345 000
1991	7 293 600	50 011 000	3 397 000	2 993 000	143 000	17 530 000	4 108 000	5 685 000	15 020 000
1992	12 164 200	78 585 800	3 709 000	6 272 000	321 000	30 377 000	5 846 000	8 131 000	26 911 000
1993	19 421 600	103 674 600	3 064 000	11 988 000	552 000	47 823 000	9 023 000	12 741 000	42 822 000
1994	34 538 200	291 688 800	4 633 000	17 340 000	1 724 000	79 828 000	28 631 000	21 851 000	83 286 000
1995	54 611 700	629 673 000	6 919 000	33 040 000	3 764 000	120 677 000	81 346 000	30 561 000	157 312 000
1996	133 776 100	1 598 106 600	11 208 000	158 799 000	6 939 000	376 397 000	97 992 000	87 327 000	329 872 900
1997	236 498 500	2 955 006 000	160 000	184 139 000	37 229 000	572 772 000	377 451 000	265 733 000	773 796 000
1998	326 003 600	6 099 221 900	16 000	291 929 000	72 602 000	877 453 000	1 208 414 000	406 716 000	1 631 388 000
1999	633 117 000	12 707 639 000	14 000	618 585 000	178 376 000	1 421 368 000	2 219 276 000	959 208 000	2 955 791 000
2000	905 778 000	16 982 273 000	0	947 514 000	375 427 000	2 077 426 000	3 735 951 000	1 871 527 000	3 764 934 000
2001	1 586 698 000	25 778 843 000	0	817 189 000	644 643 000	3 540 384 000	4 577 311 000	1 995 838 000	5 576 666 000
2002	2 307 305 000	32 297 042 000	0	1 398 351 000	1 188 988 000	4 756 252 000	8 153 484 000	1 918 756 000	5 983 257 000
2003	3 835 720 000	41 466 709 000	0	2 081 074 000	2 350 670 000	7 195 918 000	9 540 560 000	3 084 645 000	9 071 517 000
2004	5 235 801 000	56 849 705 000	0	3 054 537 000	3 340 493 000	8 254 006 000	13 125 809 000	3 274 530 000	10 452 129 000
2005	8 379 343	79 009 911	0	5 205 094	5 116 972	12 082 386	19 473 923	3 382 900	13 503 452

Kaynak: T.C. Merkez Bankası.

(1) Aralık 2002 tarihine kadar 'Ticari Kurumlar Mevduatı' içerisinde yer alan 'Özel Finans Kurumları'nın bankalardaki mevduatı bu tarihten itibaren 'Bankalararası Mevduat' içerisinde izlenmeye başlamıştır.

(2) Diğer Kurumlar Mevduatı içinde gösterilen 'Bütçe Dışı Fonlar Mevduatı' para arzlarına dahil edilmemektedir. Ancak banka dışı mali kuruluş olarak sınıflandırılan Tasarruf Mevduatı Sigorta Fonunun bankalardaki mevduatı Aralık 1999 tarihinden itibaren ayrıntı olarak para arzlarına dahil edilmiştir.

Not: 2005 yılı verileri Bin YTL olarak verilmiştir.

Source: T.R. Central Bank

(1) 'Special Finance Houses' deposits which were included in 'Commercial Corporations' Deposit classified under 'Interbank Deposits' beginning from December 2002.

(2) Deposits of Extrabudgetary Funds' under 'Deposits of Other Corporations' are not included in money supply. On the other hand Saving Deposit Insurance Fund is considered as non-bank financial institutions and deposits of this institutions are separated and included in money supply beginning December 1999.

Note: Data of 2005 year is given as thousand TRY

**20.3 Bankacılık sektörü yurtiçi kredi hacmi**  
Domestic credit stock in the banking sector

' 000 000 TL

Yıl Year	Toplam / GSMH		Merkezi	Mali olmayan	Özel sektör	Diğer
	Toplam Total	Total / GNP %	yönetimler Central government	kamu girişimleri Non-financial public enterprises	Private sector	mali kurumlar Other financial institutions
1970	56 994	27.43	6 234	16 962	33 798	-
1971	67 830	25.98	8 813	20 418	38 599	-
1972	83 963	26.73	10 588	22 544	50 831	-
1973	106 917	26.79	11 412	28 360	67 145	-
1974	149 011	27.71	16 469	46 056	86 486	-
1975	208 428	30.17	21 880	62 754	123 794	-
1976	299 034	34.45	27 521	107 093	164 420	-
1977	414 191	37.37	52 869	151 514	209 808	-
1978	526 037	31.96	66 351	192 104	267 582	-
1979	796 088	27.68	102 731	297 121	396 236	-
1980	1 326 341	25.01	199 484	437 646	689 211	-
1981	2 059 078	25.67	279 358	548 454	1 230 645	621
1982	2 668 394	25.15	283 033	646 245	1 738 311	805
1983	3 426 366	24.59	376 574	710 667	2 338 438	687
1984	4 231 803	19.09	582 563	485 082	3 163 720	438
1985	7 114 780	20.13	1 070 461	868 342	5 175 490	487
1986	13 194 000	25.78	1 936 000	2 102 800	8 992 500	162 700
1987	20 813 200	27.74	2 649 800	3 817 000	13 935 700	410 700
1988	29 930 900	23.17	3 115 100	6 033 400	20 097 900	684 500
1989	44 767 600	19.43	4 983 800	5 537 000	33 520 000	726 800
1990	73 962 800	18.62	6 028 700	7 618 500	59 406 700	908 900
1991	130 794 600	20.62	19 020 600	14 184 700	96 132 300	1 457 000
1992	244 420 300	22.15	41 123 300	18 936 900	181 591 400	2 768 700
1993	453 770 200	22.72	75 665 000	36 681 900	334 360 900	7 062 400
1994	773 943 600	19.91	122 465 600	69 860 100	572 372 000	9 245 900
1995	1 622 660 000	20.66	212 842 900	39 174 300	1 354 234 500	16 408 300
1996	3 660 765 800	24.44	383 491 300	49 029 300	3 193 581 700	34 663 500
1997	7 942 956 700	27.02	359 374 800	216 919 800	7 286 342 600	80 319 500
1998	11 773 390 400	22.00	14 755 500	284 935 500	11 336 582 500	137 116 900
1999	17 370 922 300	22.19	129 979 000	605 004 300	16 178 904 000	457 035 000
2000	28 652 548 700	22.81	233 179 000	532 892 700	26 594 336 000	1 292 141 000
2001	36 111 033 000	20.46	1 291 552 000	378 973 000	32 617 751 000	1 822 757 000
2002	36 630 250 000	13.32	720 812 000	22 557 000	34 215 046 000	1 671 835 000
2003	54 046 123 000	15.15	452 959 000	190 854 000	51 348 522 000	2 053 788 000
2004	83 380 036 000	19.44	679 813 000	352 637 000	79 300 881 000	3 046 705 000
2005	126 795 506	26.07	659 081	829 947	121 762 267	3 544 211

Kaynak: T.C. Merkez Bankası.

Source: T.R. Central Bank.

**Not: Özel Finans Kurumları Aralık 2002 tarihine kadar 'Banka Dışı Mali Kuruluşlar' bu tarihten itibaren bankalararası krediler içerisinde izlenmektedir. Bankacılık Sektörü-Yurtiçi Kredi Hacmi için not : Bankalararası krediler, kredi hacmi rakamlarına dahil edilmemektedir 2005 yılı verileri bin YTL olarak verilmiştir.**

**Note:Special Finance Houses which were included in 'Non-Bank Financial Institutions', are classified in interbank credits since December 2002. Note for Banking Sector-Domestic Credit Stock : Interbank credits are excluded from credit stock. Note:Data of 2005 year is given as thousand TRY**

## 20.4 Döviz kurları

### Exchange rates

Yıl Year	ABD Doları US Dollar		F. Alman Markı Deutsche Mark		Avustralya Doları Australian Dollar		Avusturya Şilini Austrian Schilling	
	Alış Buying	Satış Selling	Alış Buying	Satış Selling	Alış Buying	Satış Selling	Alış Buying	Satış Selling
1950	2.80	2.83	-	-	-	-	-	-
1951	2.80	2.83	-	-	-	-	-	-
1952	2.80	2.83	-	-	-	-	-	-
1953	2.80	2.83	-	-	-	-	-	-
1954	2.80	2.83	-	-	-	-	-	-
1955	2.80	2.83	-	-	-	-	-	-
1956	2.80	2.83	-	-	-	-	-	-
1957	2.80	2.83	-	-	-	-	-	-
1958	2.80	2.83	-	-	-	-	-	-
1959	2.80	2.83	0.67	0.67	-	-	-	-
1960	9.00	9.05	2.14	2.15	-	-	-	-
1961	9.00	9.05	2.25	2.26	-	-	0.35	0.35
1962	9.00	9.05	2.25	2.26	-	-	0.35	0.35
1963	9.00	9.05	2.25	2.26	-	-	0.35	0.35
1964	9.00	9.08	2.25	2.27	-	-	0.35	0.35
1965	9.00	9.08	2.25	2.27	-	-	0.35	0.35
1966	9.00	9.08	2.25	2.27	-	-	0.35	0.35
1967	9.00	9.08	2.25	2.27	-	-	0.35	0.35
1968	9.00	9.08	2.25	2.27	-	-	0.35	0.35
1969	9.00	9.08	2.46	2.48	-	-	0.35	0.35
1970	14.85	15.15	4.09	4.14	-	-	0.58	0.58
1971	14.00	14.30	4.34	4.44	-	-	0.60	0.61
1972	14.00	14.30	4.34	4.44	-	-	0.60	0.61
1973	14.00	14.28	5.25	5.36	-	-	0.72	0.73
1974	13.85	14.13	5.65	5.76	-	-	0.79	0.80
1975	15.00	15.30	5.95	6.07	-	-	0.84	0.86
1976	16.50	16.83	6.85	6.99	16.75	17.09	0.97	0.98
1977	19.25	19.64	8.60	8.77	19.53	19.92	1.17	1.19
1978	25.00	25.50	13.87	14.14	29.35	29.94	1.89	1.93
1979	35.00	35.70	20.22	20.62	39.39	40.18	2.82	2.87
1980	89.25	91.04	45.15	46.05	104.02	106.10	6.36	6.49
1981	132.30	134.95	58.35	59.52	148.97	151.95	8.32	8.49
1982	184.90	188.60	78.25	79.82	181.53	185.16	11.12	11.34
1983	280.00	285.60	101.75	103.79	250.88	255.90	14.43	14.71
1984	442.50	446.97	141.20	142.63	366.83	370.53	20.09	20.29
1985	574.00	579.71	233.15	235.47	391.47	395.37	33.10	33.43
1986	755.90	759.68	387.95	389.89	502.14	504.65	55.18	55.46
1987	1 018.35	1 023.44	638.65	641.84	733.72	737.39	90.84	91.29
1988	1 813.02	1 816.65	1 022.86	1 024.91	1 551.58	1 554.69	145.04	145.33
1989	2 311.37	2 316.00	1 364.45	1 367.18	1 827.83	1 831.49	194.31	194.70
1990	2 927.13	2 933.00	1 947.53	1 951.43	2 255.94	2 260.46	277.19	277.75
1991	5 074.83	5 085.00	3 339.81	3 346.50	3 859.41	3 867.14	474.68	475.63
1992	8 555.85	8 573.00	5 302.66	5 313.29	5 901.83	5 913.66	753.49	755.00
1993	14 458.03	14 487.00	8 347.59	8 364.32	9 779.41	9 799.01	1 188.98	1 191.37
1994	38 418	38 495	24 683	24 732	29 874	29 934	3 511	3 518
1995	61 054	61 361	42 600	42 814	45 425	45 653	6 056	6 086
1996	107 505	108 045	69 073	69 420	85 692	86 123	9 819	9 868
1997	204 750	205 740	114 240	114 790	133 640	134 510	16 252	16 316
1998	312 720	314 230	187 340	188 240	191 370	192 620	26 662	26 766
1999	540 098	542 703	277 169	278 506	351 273	353 571	39 396	39 586
2000	671 765	675 004	316 265	317 790	373 399	375 842	44 952	45 169
2001	1 439 567	1 446 510	648 377	651 504	733 787	738 588	92 158	92 602
2002	1 634 501	1 642 384	655 111	658 271	919 141	925 155	93 115	93 564
2003	1 395 835	1 402 567	-	-	1 040 490	1 047 297	-	-
2004	1 342 100	1 348 600	-	-	1 038 400	1 045 200	-	-
2005	1.343	1.350	-	-	0.979	0.985	-	-

Kaynak: T.C. Merkez Bankası.

Not. Dönem sonu, (TL/Yabancı para).

Bir önceki işgünü belirlenen gösterge niteliğindeki TCMB kurlarıdır.

Veriler 01.01.2005'ten sonra YTL olarak yer almaktadır.

Source: T.R. Central Bank.

Note. End of period, (TL/Foreign currency).

Indicative CBT Exchange Rates determined previous working day.

After 01.01.2005 values are given as TRY.

## 20.4 Döviz kurları (devam)

Exchange rates (continued)

Yıl Year	Belçika Fransı Belgian Franc		Danimarka Kronu Danish Krone		Fransız Fransı French Franc		Hollanda Florini Netherland Guilder		İsveç Kronu Swedish Krona	
	Alış Buying	Satış Selling	Alış Buying	Satış Selling	Alış Buying	Satış Selling	Alış Buying	Satış Selling	Alış Buying	Satış Selling
1950	-	-	-	-	0.80	0.81	-	-	0.54	0.55
1951	0.06	0.06	-	-	0.80	0.81	-	-	0.54	0.55
1952	0.06	0.06	-	-	0.80	0.81	-	-	0.54	0.55
1953	0.06	0.06	-	-	0.80	0.81	-	-	0.54	0.55
1954	0.06	0.06	-	-	0.80	0.81	-	-	0.54	0.55
1955	0.06	0.06	-	-	0.80	0.81	-	-	0.54	0.55
1956	0.06	0.06	-	-	0.80	0.81	-	-	0.54	0.55
1957	0.06	0.06	-	-	0.67	0.67	-	-	0.54	0.55
1958	0.06	0.06	-	-	0.57	0.57	-	-	0.54	0.55
1959	0.06	0.06	-	-	0.57	0.57	0.74	0.74	0.54	0.55
1960	0.18	0.18	-	-	1.82	1.83	2.37	2.38	1.74	1.75
1961	0.18	0.18	1.30	1.31	1.82	1.83	2.49	2.50	1.74	1.75
1962	0.18	0.18	1.30	1.31	1.82	1.83	2.49	2.50	1.74	1.75
1963	0.18	0.18	1.30	1.31	1.82	1.83	2.49	2.50	1.74	1.75
1964	0.18	0.18	1.30	1.32	1.82	1.84	2.49	2.51	1.74	1.76
1965	0.18	0.18	1.30	1.32	1.82	1.84	2.49	2.51	1.74	1.76
1966	0.18	0.18	1.30	1.32	1.82	1.84	2.49	2.51	1.74	1.76
1967	0.18	0.18	1.30	1.32	1.82	1.84	2.49	2.51	1.74	1.76
1968	0.18	0.18	1.30	1.32	1.82	1.84	2.49	2.51	1.74	1.76
1969	0.18	0.18	1.20	1.21	1.62	1.63	2.49	2.51	1.74	1.76
1970	0.30	0.30	2.00	2.02	2.69	2.73	4.13	4.19	2.89	2.93
1971	0.31	0.32	2.01	2.05	2.74	2.80	4.31	4.41	2.91	2.97
1972	0.31	0.32	2.01	2.05	2.74	2.80	4.31	4.41	2.91	2.97
1973	0.35	0.35	2.23	2.27	3.04	3.10	5.03	5.13	3.07	3.13
1974	0.37	0.38	2.40	2.44	2.98	3.04	5.40	5.51	3.25	3.32
1975	0.40	0.41	2.45	2.50	3.48	3.55	5.77	5.89	3.35	3.42
1976	0.45	0.45	2.80	2.86	3.33	3.40	6.50	6.63	3.90	3.98
1977	0.54	0.55	3.12	3.18	3.90	3.98	7.81	7.96	3.93	4.01
1978	0.88	0.89	4.96	5.06	5.97	6.09	12.66	12.91	5.88	6.00
1979	1.24	1.27	6.69	6.82	8.60	8.77	18.33	18.70	8.40	8.57
1980	2.81	2.87	14.68	14.97	19.54	19.93	41.65	42.48	20.17	20.57
1981	3.46	3.53	17.91	18.27	23.07	23.53	53.03	54.09	23.71	24.18
1982	3.97	4.05	22.20	22.64	27.60	28.15	70.63	72.04	25.50	26.01
1983	4.99	5.09	28.08	28.64	33.25	33.92	90.50	92.31	34.78	35.48
1984	7.03	7.10	39.47	39.87	46.09	46.56	124.91	126.17	49.47	49.97
1985	11.42	11.53	63.94	64.58	76.08	76.84	207.00	209.06	75.58	76.33
1986	18.65	18.74	102.56	103.07	117.15	117.74	343.20	344.92	111.16	111.72
1987	30.44	30.59	165.72	166.55	188.30	189.24	567.77	570.61	174.67	175.54
1988	49.00	49.10	263.52	264.05	299.92	300.52	905.61	907.42	296.25	296.84
1989	65.00	65.13	351.14	351.84	399.06	399.86	1 208.88	1 211.30	372.80	373.55
1990	94.27	94.46	504.94	505.95	573.10	574.25	1 728.46	1 731.92	518.40	519.44
1991	162.14	162.46	858.25	859.97	978.28	980.24	2 963.23	2 969.17	914.17	916.00
1992	258.33	258.85	1 372.65	1 375.40	1 556.46	1 559.58	4 721.25	4 730.71	1 214.69	1 217.12
1993	401.28	402.08	2 141.90	2 146.19	2 458.64	2 463.57	7 463.36	7 478.32	1 738.37	1 741.85
1994	1 202	1 204	6 287	6 300	7 143	7 157	22 055	22 099	5 156	5 166
1995	2 075	2 085	10 736	10 790	12 439	12 502	38 054	38 245	9 181	9 227
1996	3 354	3 371	18 062	18 153	20 481	20 584	61 555	61 864	15 655	15 734
1997	5 530	5 565	29 985	30 133	34 120	34 316	101 250	101 870	25 781	26 049
1998	9 071	9 129	49 214	49 456	55 843	56 163	166 130	167 150	38 594	38 996
1999	13 438	13 503	72 886	73 245	82 642	83 041	245 993	247 179	62 991	63 647
2000	15 334	15 408	83 316	83 726	94 299	94 754	280 690	282 044	69 766	70 492
2001	31 435	31 587	170 473	171 312	193 323	194 255	575 446	578 221	135 513	136 923
2002	31 762	31 915	229 310	230 439	195 331	196 273	581 423	584 227	184 825	186 749
2003	-	-	234 366	235 520	-	-	-	-	191 222	193 212
2004	-	-	245 620	246 830	-	-	-	-	201 800	203 900
2005	-	-	0.213	0.214	-	-	-	-	0.168	0.170

## 20.4 Döviz kurları (devam)

Exchange rates (continued)

Yıl Year	İsviçre Frangı Swiss Franc		100 İtalyan Lireti 100 Italian Lira		Kanada Doları Canadian Dollar		Norveç Kronu Norwegian Krone		S.Arabistan Riyali S. Arabian Riyal	
	Alış Buying	Satış Selling	Alış Buying	Satış Selling	Alış Buying	Satış Selling	Alış Buying	Satış Selling	Alış Buying	Satış Selling
1950	0.64	0.65	-	-	-	-	-	-	-	-
1951	0.64	0.65	-	-	-	-	-	-	-	-
1952	0.64	0.65	-	-	-	-	-	-	-	-
1953	0.64	0.65	-	-	-	-	-	-	-	-
1954	0.64	0.65	-	-	-	-	-	-	-	-
1955	0.64	0.65	-	-	-	-	-	-	-	-
1956	0.64	0.65	-	-	-	-	-	-	-	-
1957	0.64	0.65	-	-	-	-	-	-	-	-
1958	0.64	0.65	0.45	0.45	-	-	-	-	-	-
1959	0.64	0.65	0.45	0.45	-	-	-	-	-	-
1960	2.06	2.07	1.44	1.45	-	-	-	-	-	-
1961	2.06	2.07	1.44	1.45	-	-	1.26	1.27	-	-
1962	2.06	2.07	1.44	1.45	8.33	8.37	1.26	1.27	-	-
1963	2.06	2.07	1.44	1.45	8.33	8.37	1.26	1.27	-	-
1964	2.06	2.08	1.44	1.45	8.33	8.40	1.26	1.27	-	-
1965	2.06	2.08	1.44	1.45	8.33	8.40	1.26	1.27	-	-
1966	2.06	2.08	1.44	1.45	8.33	8.40	1.26	1.27	-	-
1967	2.06	2.08	1.44	1.45	8.33	8.40	1.26	1.27	-	-
1968	2.06	2.08	1.44	1.45	8.33	8.40	1.26	1.27	-	-
1969	2.06	2.08	1.44	1.45	8.33	8.40	1.26	1.27	-	-
1970	3.46	3.52	2.39	2.42	13.95	14.24	2.10	2.12	-	-
1971	3.65	3.72	2.41	2.46	13.98	14.28	2.11	2.15	-	-
1972	3.65	3.72	2.41	2.46	13.98	14.28	2.11	2.15	-	-
1973	4.34	4.43	2.28	2.33	14.11	14.39	2.46	2.51	-	-
1974	5.22	5.32	2.04	2.08	13.85	14.13	2.59	2.65	-	-
1975	5.60	5.71	2.21	2.25	13.85	14.13	2.65	2.70	-	-
1976	6.80	6.94	1.90	1.94	16.95	17.29	3.12	3.18	-	-
1977	8.85	9.03	2.18	2.22	17.47	17.81	3.50	3.57	5.16	5.27
1978	16.67	17.00	3.09	3.15	21.26	21.69	5.11	5.22	7.29	7.44
1979	21.85	22.28	4.33	4.42	30.20	30.80	7.02	7.16	10.42	10.63
1980	50.20	51.20	9.53	9.72	74.40	75.89	17.38	17.73	26.88	27.42
1981	73.38	74.85	10.94	11.16	111.97	114.21	22.65	23.10	38.70	39.47
1982	93.05	94.91	13.58	13.85	149.09	152.07	26.38	26.91	53.77	54.85
1983	127.97	130.53	16.75	17.09	225.04	229.55	36.11	36.83	80.00	81.60
1984	171.51	173.24	23.02	23.25	335.35	338.74	48.92	49.41	123.60	124.85
1985	276.76	279.51	34.21	34.55	410.59	414.68	75.68	76.43	157.28	158.84
1986	464.60	466.92	55.72	56.00	547.95	550.69	101.87	102.38	201.55	202.56
1987	788.50	792.44	86.52	86.95	780.34	784.24	162.42	163.23	271.70	273.06
1988	1 207.87	1 210.29	139.03	139.31	1 521.62	1 524.67	276.38	276.93	483.47	484.44
1989	1 497.97	1 500.97	182.04	182.40	1 996.00	2 000.00	350.74	351.44	616.43	617.67
1990	2 283.25	2 287.83	258.87	259.39	2 524.70	2 529.76	497.39	498.39	780.32	781.88
1991	3 748.03	3 755.54	441.10	441.98	4 384.30	4 393.09	848.85	850.55	1 353.29	1 356.00
1992	5 862.18	5 873.93	582.63	583.79	6 745.92	6 759.44	1 238.35	1 240.83	2 281.50	2 286.07
1993	9 789.44	9 809.06	846.74	848.43	10 841.35	10 863.08	1 929.41	1 933.28	3 854.95	3 862.68
1994	29 193	29 252	2 357	2 362	27 346	27 401	5 653	5 664	10 243	10 264
1995	52 920	53 186	3 757	3 776	44 956	45 182	9 652	9 701	16 281	16 363
1996	79 503	79 903	7 034	7 069	78 591	78 986	16 661	16 745	28 668	28 812
1997	140 610	141 520	11 570	11 697	142 380	143 020	27 776	27 963	54 758	54 857
1998	228 350	229 820	18 811	19 018	201 810	202 720	41 394	41 673	83 619	83 770
1999	337 292	339 465	27 997	28 132	371 645	373 325	67 190	67 643	144 449	144 709
2000	407 884	410 511	31 946	32 100	442 432	444 432	75 808	76 319	179 653	179 977
2001	854 490	859 994	65 493	65 809	901 579	905 654	158 940	160 012	385 011	385 705
2002	1 169 633	1 177 167	66 173	66 492	1 041 198	1 045 905	233 358	234 932	437 134	437 922
2003	1 116 749	1 123 942	-	-	1 066 088	1 070 907	206 815	208 210	373 315	373 988
2004	1 180 600	1 188 200	-	-	1 109 400	1 114 400	221 080	222 570	358 950	359 600
2005	1.019	1.025	-	-	1.152	1.157	0.198	0.199	0.359	0.360

## 20.4 Döviz kurları (devam)

Exchange rates (continued)

Yıl Year	Kuveyt Dinarı Kuwaiti Dinar		İngiliz Sterlini Pound Sterling		100 Japon Yeni 100 Japanese Yen		Fin Markkası Finnish Markka	
	Alış Buying	Satış Selling	Alış Buying	Satış Selling	Alış Buying	Satış Selling	Alış Buying	Satış Selling
1950	-	-	7.84	7.91	-	-	-	-
1951	-	-	7.84	7.91	-	-	-	-
1952	-	-	7.84	7.91	-	-	-	-
1953	-	-	7.84	7.91	-	-	-	-
1954	-	-	7.84	7.91	-	-	-	-
1955	-	-	7.84	7.91	-	-	-	-
1956	-	-	7.84	7.91	-	-	-	-
1957	-	-	7.84	7.91	-	-	-	-
1958	-	-	7.84	7.91	-	-	-	-
1959	-	-	7.84	7.91	-	-	-	-
1960	-	-	25.20	25.33	-	-	-	-
1961	-	-	25.20	25.33	-	-	-	-
1962	-	-	25.20	25.33	-	-	-	-
1963	-	-	25.20	25.33	-	-	-	-
1964	-	-	25.20	25.42	-	-	-	-
1965	-	-	25.20	25.42	-	-	-	-
1966	-	-	25.20	25.42	-	-	-	-
1967	-	-	21.60	21.79	-	-	-	-
1968	-	-	21.60	21.79	-	-	-	-
1969	-	-	21.60	21.79	-	-	-	-
1970	-	-	35.94	36.36	-	-	-	-
1971	-	-	36.48	37.26	-	-	-	-
1972	-	-	32.90	33.61	-	-	-	-
1973	-	-	32.30	32.95	-	-	-	-
1974	-	-	31.82	32.45	-	-	-	-
1975	-	-	31.05	31.67	-	-	-	-
1976	-	-	26.40	26.93	-	-	-	-
1977	63.42	64.69	34.70	35.39	-	-	-	-
1978	93.11	94.97	50.10	51.10	-	-	-	-
1979	127.64	130.19	79.02	80.60	-	-	-	-
1980	327.33	333.88	210.12	214.32	-	-	-	-
1981	469.31	478.70	250.25	255.26	59.68	60.87	-	-
1982	640.68	653.49	300.55	306.56	79.54	81.13	-	-
1983	956.93	976.07	401.38	409.41	119.91	122.31	-	-
1984	1 454.63	1 469.32	516.18	521.39	176.93	178.72	-	-
1985	1 983.40	2 003.13	826.56	834.78	285.86	288.70	-	-
1986	2 581.63	2 594.54	1 109.28	1 114.83	471.70	474.06	-	-
1987	3 627.89	3 646.03	1 892.60	1 902.06	825.24	829.37	256.51	257.79
1988	6 431.42	6 444.31	3 276.12	3 282.69	14.45	14.48	436.35	437.22
1989	7 924.60	7 940.48	3 730.54	3 738.02	16.07	16.10	571.41	572.56
1990	9 274.44	9 293.03	5 612.78	5 624.03	21.69	21.74	805.27	806.88
1991	17 862.83	17 898.63	9 482.32	9 501.32	40.22	40.30	1 226.84	1 229.30
1992	28 288.49	28 345.18	12 957.84	12 983.81	68.69	68.83	1 636.20	1 639.48
1993	48 516.86	48 614.09	21 370.40	21 413.23	129.17	129.43	2 507.07	2 512.09
1994	128 317	128 574	59 663	59 783	385	386	8 099.00	8 115.00
1995	204 263	205 289	94 952	95 429	593	599	13 699	13 768
1996	358 588	360 390	181 533	182 445	923	932	23 124	23 240
1997	666 330	675 110	338 870	340 640	1 578	1 588	37 342	37 911
1998	1 028 340	1 041 880	522 790	525 520	2 712	2 730	61 009	61 938
1999	1 760 436	1 783 623	872 501	877 062	5 274	5 309	91 174	91 614
2000	2 181 282	2 210 012	993 878	999 073	5 942	5 981	104 034	104 536
2001	4 646 420	4 707 619	2 081 497	2 092 377	10 972	11 045	213 281	214 310
2002	5 409 394	5 480 642	2 618 888	2 632 577	13 678	13 769	215 497	216 536
2003	4 695 999	4 757 851	2 476 610	2 489 556	13 026	13 113	-	-
2004	4 516 700	4 576 200	2 576 500	2 590 000	12 913	12 999	-	-
2005	4.560	4.620	2.309	2.321	0.011	0.011	-	-



## 20.5 Altın fiyatları (Yıllık ortalama satış fiyatları)

Gold prices (Annual average sale prices)

Yıl Year	İstanbul Piyasası Altın Fiyatları Gold Prices in İstanbul Market			Londra Piyasası London Market	Yıl Year	İstanbul Piyasası Altın Fiyatları Gold Prices in İstanbul Market			Londra Piyasası London Market
	Cumhuriyet			Ons		Cumhuriyet			Ons
	Külçe	TL/Adet	Reşat	\$ / Ons		Külçe	TL / Adet	Reşat	\$ / Ons
	TL / gr	Republic	TL / Adet	Ounce		TL / gr	Republic	TL / Adet	Ounce
Bullion	TL / Each	Reshat	\$ / Ounce	Year	Bullion	TL / Each	Reshat	\$ / Ounce	
TL / gr	(1)	TL / Each	(2)	Year	TL / gr	(1)	TL / Each	(2)	
1940	3.0	-	21.0	- 1973	44	299	470	105	
1941	3.0	-	26.0	- 1974	74	509	695	160	
1942	5.0	-	33.0	- 1975	84	597	853	161	
1943	4.0	-	34.0	- 1976	74	518	1 085	123	
1944	5.0	-	38.0	- 1977	100	705	1 556	147	
1945	5.0	-	36.0	- 1978	184	1 374	2 938	193	
1946	5.0	-	34.0	- 1979	493	3 692	5 434	306	
1947	5.0	-	33.0	- 1980	1 543	10 532	11 446	607	
1948	6.0	-	41.0	- 1981	1 655	11 288	12 087	455	
1949	6.0	-	44.0	- 1982	2 125	14 239	14 557	376	
1950	5.0	35.0	39.0	- 1983	3 594	25 602	25 046	422	
1951	5.0	34.0	39.0	- 1984	4 454	29 739	30 314	360	
1952	6.0	38.0	43.0	- 1985	5 488	36 923	38 801	317	
1953	6.0	44.0	49.0	- 1986	8 435	58 879	68 494	362	
1954	7.0	49.0	57.0	- 1987	13 344	91 797	109 788	445	
1955	10.0	66.0	75.0	- 1988	20 992	141 181	155 118	436	
1956	12.0	84.0	98.0	- 1989	26 365	176 189	191 587	386	
1957	16.0	109.0	131.0	- 1990	32 535	218 049	253 544	383	
1958	19.0	129.0	161.0	- 1991	49 270	330 210	356 976	364	
1959	17.0	110.0	149.0	- 1992	77 293	516 524	560 634	354	
1960	16.0	108.0	140.0	- 1993	130 360	893 614	988 620	370	
1961	16.0	106.0	137.0	- 1994	366 996	2 465 476	2 540 986	385	
1962	15.0	100.0	137.0	- 1995	571 483	3 911 802	4 032 151	384	
1963	14.0	94.0	136.0	- 1996	1 018 257	6 959 693	7 129 266	388	
1964	14.0	94.0	141.0	- 1997	1 615 614	10 996 479	11 537 445	331	
1965	14.0	94.0	149.0	- 1998	2 488 553	16 914 651	18 139 836	294	
1966	14.0	96.0	157.0	- 1999	3 782 642	25 534 781	27 535 445	279	
1967	15.0	101.0	172.0	- 2000	5 641 130	38 868 408	39 770 082	279	
1968	17.0	114.0	185.0	- 2001	10 792 664	74 938 178	77 199 658	271	
1969	19.0	130.0	203.0	- 2002	15 281 966	105 318 813	109 760 845	311	
1970	17.0	117.0	237.0	- 2003	17 563 500	121 016 210	134 817 808	358	
1971	21.0	140.0	312.0	- 2004	18 971 359	131 123 566	141 705 191	410	
1972	28.0	183.0	374.0	- 2005	19.434	133.402	154.293	446	

Kaynak: T.C. Merkez Bankası.

Not: Borsa dışı serbest fiyatlardır.

2005 yılı verileri YTL olarak verilmiştir.

(1) Darphane tarafından (7.216 gr.), 22 ayar olarak basılan bir altındır

(2) 1 Ons = 31.1035 gr.

Source: T.R. Central Bank.

Note: Data represents free market prices.

Data of 2005 year is given as TRY.

(1) Gold coin (7.216 grams), 21 carat issued by the Mint.

(2) 1 Ounce = 31.1035 gr.

**20.6 Protesto edilen senetler**  
Bonds protested

Yıl	Senet	Değişim oranı (%)	Tutar
Year	Bonds	Rate of change (%)	Value
			' 000 000 TL
1974	868 877	-	5 242
1975	550 074	-36.7	5 666
1976	762 996	38.7	8 517
1977	945 241	23.9	12 378
1978	1 201 792	27.1	20 398
1979	1 579 241	31.4	32 231
1980	1 670 691	5.8	60 949
1981	2 017 377	20.8	136 798
1982	2 232 297	10.7	242 538
1983	1 837 352	-17.7	308 139
1984	2 036 760	10.9	401 917
1985	1 353 990	-33.5	449 888
1986	2 148 296	58.7	976 493
1987	2 607 452	21.4	1 464 918
1988	2 729 992	4.7	2 575 905
1989	2 475 669	-9.3	3 504 198
1990	1 840 986	-25.6	5 051 144
1991	930 439	-49.5	8 592 375
1992	702 490	-24.5	10 366 988
1993	552 571	-21.3	14 490 820
1994	525 715	-4.9	30 716 405
1995	1 608 132	205.9	47 475 212
1996	1 397 130	-13.1	85 865 155
1997	1 230 378	-11.9	167 168 008
1998	1 313 934	6.8	393 943 130
1999	1 187 900	-9.6	677 708 650
2000	859 827	-27.6	629 803 388
2001	805 059	-6.4	1 114 793 713
2002	498 748	-38.0	816 175 307
2003	480 231	-3.7	907 941 008
2004	589 892	22.8	1 652 306 166
2005	920 641	56.1	2 803 142 115

Kaynak: T.C. Merkez Bankası.

Bankacılık ve Finansal Kuruluşlar Genel Müdürlüğü

Not: Senet bazı asgari bildirim limiti, 2005 yılı için 1.000 YTL.

2005 yılı verileri YTL olarak verilmiştir.

Source: T.R. Central Bank.

General Directorate of Banking and Financial Institutions

Note: Minimum notification limit on bill basis for 2005 is Thousand TRY

Data of 2005 year is given as TRY.

## 20.7 Faiz oranları

Interest rates

	(%)		
	Tasarruf mevduatı	TCMB Reeskont	İnterbank gecelik
	faiz oranı	faiz oranı	faiz oranı
Yıl	Saving deposits	Interest rates on	Interbank overnight
Year	interest rates	CBRT discount	interest rates
1970	9.00	9.00	-
1971	9.00	9.00	-
1972	9.00	9.00	-
1973	7.00	8.75	-
1974	9.00	9.00	-
1975	9.00	9.00	-
1976	9.00	9.00	-
1977	9.00	9.00	-
1978	12.00	10.00	-
1979	20.00	10.75	-
1980	33.00	26.00	-
1981	35.00	31.50	-
1982	50.00	31.50	-
1983	45.00	48.50	-
1984	45.00	52.00	-
1985	55.00	52.00	-
1986	48.00	48.00	39.09
1987	52.00	45.00	42.36
1988	83.90	54.00	46.77
1989	58.80	54.00	26.87
1990	59.40	45.00	62.72
1991	72.70	48.00	59.87
1992	74.20	54.50	67.77
1993	74.70	54.50	69.63
1994	95.60	55.00	92.04
1995	91.30	50.00	106.31
1996	93.80	57.00	74.33
1997	96.60	67.00	77.93
1998	95.50	80.00	79.00
1999	46.70	60.00	69.90
2000	45.60	70.00	198.95
2001	62.50	70.00	59.00
2002	48.20	55.00	44.00
2003	28.60	43.00	26.00
2004	22.06	38.00	18.00
2005	20.38	23.00	13.50

**Not. Faiz oranları, yılın son ayında cari olan oranları yansıtmaktadır. Tasarruf mevduatı faiz oranları için bir yıl vadeli tasarruf mevduatı faiz oranı Interbank faiz oranı için Interbank gecelik faiz oranı aylık ortalama değerler verilmektedir.**

Note. Interest rates are the current rates of the last months of the years. For saving deposits interest rates, interest rates on 1 year has been used. Monthly average overnight interest rates have been used for Interbank overnight rates.

## 20.8 İstanbul Menkul Kıymetler Borsası'nda hisse senetleri işlem gören şirket sayısı ve toplam piyasa değerleri

Number of companies and their market values traded in the İstanbul Stock Exchange

İşlem gören şirket sayısı - Number of traded companies							
Yıl Year	Toplam Total	Ulusal	Bölgesel	Yeni şirketler	Gözaltı	Toplam piyasa değerleri	
		pazar National market	pazar Regional markets	pazarı New companies market	pazarı Watch list companies market	Milyar TL Billion TL	Milyon ABD \$ Million US \$
1986	80	80	-	-	-	709	938
1987	82	82	-	-	-	3 182	3 125
1988	79	79	-	-	-	2 048	1 128
1989	76	76	-	-	-	15 553	6 756
1990	110	110	-	-	-	55 238	18 737
1991	134	134	-	-	-	78 907	15 564
1992	145	145	-	-	-	84 809	9 922
1993	160	160	-	-	-	546 316	37 824
1994	176	176	-	-	-	836 118	21 785
1995	205	193	12	-	-	1 251 797	20 565
1996	228	213	11	1	3	3 225 269	30 329
1997	258	244	7	2	5	12 545 684	61 348
1998	277	262	7	1	7	10 455 834	33 473
1999	285	256	10	1	18	60 069 925	112 276
2000	315	287	13	-	15	46 106 001	68 635
2001	310	279	13	-	18	67 884 154	47 189
2002	288	262	14	-	12	55 339 564	33 773
2003	285	264	16	-	5	95 545 972	68 624
2004	297	274	17	1	5	131 583 670	97 354
2005	304	282	16	2	4	216 729 576	161 630

Kaynak: İstanbul Menkul Kıymetler Borsası

Not.TL değerlerinin ABD \$'na çevrilmesinde T.C.Merkez Bankası efektif alış kuru kullanılmaktadır. 03.01.1995 tarihinde 7 irketin Bölgesel Pazarlara alınmasıyla Ulusal Pazar ve Bölgesel Pazarlar ayrımı yapılmaya başlandı-ğundan 1986-1994 yılları arasında işlem gören şirketlerin hepsi Ulusal Pazarda gösterilmektedir. Şirket sayısı, 1986-1989 yılları arası için işlem gören, 1990 yılından itibaren ise piyasada bulunan şirketleri içermektedir. Yeni Şirketler Pazarı 01.12.1996, Gözaltı Pazarı 04.12.1996 'da faaliyete başlamıştır. 2005 yılı verileri YTL'dir.

Source: İstanbul Stock Exchange

Note. T.R. Central Bank's buying rates have been used in conversion to US \$ values. Due to the fact that Regional Markets were launched on January 03, 1995, all companies traded between 1986-1994 were included in the National Market. Figures between 1986 -1989 show the number of traded companies while figures as from 1990 reflect the number of companies within the stock market.stock market. New companies were launched on January 01, 1996, and Watchlist Companies Market on December 04, 1996 Data of 2005 year is given as TRY.

## 20.9 İstanbul Menkul Kıymetler Borsası fiyat endekslerinin yıl sonu kapanış değerleri

End of year closing values of the İstanbul Stock Exchange price indices

Yıl Year	Ulusal National			Mali Financials		Sınai Industrials		Hizmetler Services	
	TL Bazlı (1)	ABD \$ Bazlı (2)	EURO Bazlı (3)	TL Bazlı (4)	ABD \$ Bazlı (5)	TL Bazlı (6)	ABD \$ Bazlı (7)	TL Bazlı (8)	ABD \$ Bazlı (9)
1986	2	132	-	-	-	-	-	-	-
1987	7	385	-	-	-	-	-	-	-
1988	4	120	-	-	-	-	-	-	-
1989	22	561	-	-	-	-	-	-	-
1990	33	643	-	-	-	-	-	-	-
1991	44	501	-	34	385	50	570	-	-
1992	40	273	-	24	166	49	335	-	-
1993	207	833	-	192	773	223	898	-	-
1994	273	413	-	230	348	305	462	-	-
1995	400	383	-	300	287	462	442	-	-
1996	976	534	-	914	500	1 046	572	-	-
1997	3 451	982	-	4 522	1 287	2 660	757	3 593	1 022
1998	2 598	484	-	3 270	609	1 944	362	3 697	689
1999	15 209	1 654	1 912	21 181	2 304	9 946	1 082	13 194	1435
2000	9 437	817	1 046	12 838	1 112	6 955	602	7 224	626
2001	13 783	558	741	18 235	738	11 413	462	9 262	375
2002	10 370	368	412	12 902	458	9 889	351	6 897	245
2003	18 625	778	723	25 595	1 070	16 299	681	9 923	415
2004	24 972	1 075	925	35 488	1 528	20 885	899	13 914	599
2005	39 778	1 726	1 710	62 801	2 725	31 141	1 351	18 086	785

Kaynak: İstanbul Menkul Kıymetler Borsası.

Not. Bütün endeks rakamları 1997 başından itibaren tamsayı olarak ilan edilmektedir.

- (1) TL bazlı İMKB Ulusal - 100 endeksi (Ocak 1986=1)  
(2) ABD \$ bazlı İMKB Ulusal - 100 Endeksi (Ocak 1986=100)  
(3) EURO bazlı İMKB Ulusal - 100 Endeksi (31.12.1998=484)  
(4) TL bazlı İMKB Ulusal - Mali Endeksi (31.12.1990=33)  
(5) ABD \$ bazlı İMKB Ulusal - Mali Endeksi (31.12.1990=643)  
(6) TL bazlı İMKB Ulusal - Sınai Endeksi (31.12.1990=33)  
(7) ABD \$ bazlı İMKB Ulusal - Sınai Endeksi (31.12.1990=643)  
(8) TL bazlı İMKB Ulusal-Hizmetler Endeksi(27.12.1996=1046)  
(9) ABD \$ bazlı İMKB Ulusal-Hizmetler Endeksi(27.12.1996=572)

Source:İstanbul Stock Exchange.

Note.All index figures starting from January 1997, are announced without de

- (1) ISE National-100 index TL based (October 1986=1)  
(2) ISE National index-100 US \$ based (October 1986=100)  
(3) ISE National index-100 EURO based (Dec. 31, 1998=484)  
(4) ISE National-financial index TL based (Dec. 31, 1990 =33 )  
(5) ISE National-financial index US \$ based (Dec. 31, 1990 =643 )  
(6) ISE National-industrials index TL based (Dec. 31, 1990 =33 )  
(7) ISE National-industrials index US \$ based (Dec. 31, 1990 =643 )  
(8) ISE National-services index TL based (Dec. 27, 1990 =1046 )  
(9) ISE National-services index US \$ based (Dec. 27, 1996 =572 )

## 20.10 Hisse senetleri piyasası

Stock market figures

Yıl Year	İşlem hacmi - Traded value				İşlem miktarı			
	Toplam		Günlük ortalama		Number of stocks traded		Sözleşme sayısı	
	Total		Daily average		Toplam	Günlük ortalama	Number of contracts	
	Milyar TL	Milyon ABD \$	Milyar TL	Milyon ABD \$	Total	Daily average	Toplam	Günlük ortalama
Year	Billion TL	Million US \$	Billion TL	Million US \$	Milyon adet / Million		Total	Daily average
1986	9	13	-	-	3	-	-	-
1987	105	118	-	-	15	-	-	-
1988	149	115	1	-	32	-	112	-
1989	1 736	773	7	3	238	1	247	1
1990	15 313	5 854	62	24	1 537	6	766	3
1991	35 487	8 502	144	34	4 531	18	1 446	6
1992	56 339	8 567	224	34	10 285	41	1 681	7
1993	255 222	21 770	1 037	88	35 249	143	2 815	11
1994	650 864	23 203	2 573	92	100 062	396	5 085	20
1995	2 374 055	52 357	9 458	209	306 254	1 220	11 667	46
1996	3 031 186	37 737	12 272	153	390 917	1 583	12 446	50
1997	9 048 721	58 104	35 908	231	919 784	3 650	17 639	70
1998	18 029 967	70 396	72 701	284	2 242 531	9 042	21 571	87
1999	36 877 335	84 034	156 260	356	5 823 858	24 677	25 785	109
2000	111 165 396	181 934	451 892	740	11 075 685	45 023	32 427	132
2001	93 118 834	80 400	375 479	324	23 938 149	96 525	31 380	127
2002	106 302 343	70 756	421 835	281	33 933 251	134 656	28 967	115
2003	146 644 967	100 165	596 118	407	59 099 780	240 243	29 944	122
2004	208 422 945	147 755	837 040	593	69 614 651	279 577	41 508	167
2005	269 931	201 763	1 063	794	81 099 503	319 289	43 943	173

Kaynak: İstanbul Menkul Kıymetler Borsası  
2005 yılı verileri Milyon YTL'dir.

Source: İstanbul Stock Exchange.  
Note: Data of 2005 year is given as Million TRY.

## TANIM VE KAVRAMLAR

Dış borç stoku, iç borç stoku ve konsolide bütçe verileri Başbakanlık Hazine Müsteşarlığı'ndan ve T.C. Merkez Bankası'ndan alınmaktadır.

**Bütçe ve Kesin Hesap İstatistikleri:** Devlet bütçesi, gelir ve gideri ile bakanlık ve kuruluşların ödenek ve harcamalarına ait veriler; mali yıl esas alınarak Maliye ve Gümrük Bakanlığı tarafından yayımlanan hazine kesin hesaplarından elde edilmektedir. Katma bütçeli kuruluşlara ait bilgiler; ilgili kuruluşların kesin hesaplarından derlenmektedir.

**Konsolide Bütçe:** Konsolide bütçe, genel bütçe ve katma bütçelerin toplamına eşittir; ancak katma bütçeler, genel bütçeden katma bütçelere hazine yardımlarını da içerdiğinden, bu toplamdan hazine yardımları düşülür.

**Dış Borç Stoku:** Orta ve uzun vadeli dış borçlar, yurt dışından bir yıldan daha uzun vadeli olarak sağlanan ve döviz, mal veya hizmet olarak geri ödenen borçlardır.

Kısa vadeli dış borçlar, vadeleri bir yıl veya daha az olan borçlardır.

**Konsolide İç Borçlar:** Türk parasının değerindeki oynamalar nedeniyle Merkez Bankası'nın aktif ve pasifindeki altın ve dövizlerin yeniden değerlendirilmesi neticesinde oluşan farklar ile, kamu kuruluşlarından bazılarının bir kısım kısa vadeli borçlarının konsolide edilerek Hazine'ce üstlenmesinden doğan borçlardan oluşmaktadır.

Başbakanlık Hazine Müsteşarlığı tarafından hazırlanan 1984-1996 dönemini kapsayan, "Kredi türlerine göre dış borç stoku"na ilişkin veriler "İstatistik Göstergeler 1923-1998" adlı yayında verilmiştir. Bu yayında ise verilerin güncel olmadığı düşüncesiyle bu tablo kaldırılmıştır.

**IBRD:** Uluslararası İmar ve Kalkınma Bankası  
**OPEC:** Petrol İhraç Eden Ülkeler Organizasyonu  
**IDA:** Uluslararası Kalkınma İşbirliği  
**IFC:** Uluslararası Mali İşbirliği  
**IFAD:** Uluslararası Tarımı Geliştirme Fonu

## DEFINITIONS AND CONCEPTS

The data pertaining to outstanding external debts, domestic debt stock and consolidated budget are obtained from the Undersecretariat of Treasury of the Prime Ministry and Central Bank of the republic of Turkey.

**Budget and Final Accounts Statistics:** The data for general budget, revenues, expenditures and appropriations (i.e., of ministries and attached agencies) are obtained on fiscal year basis from treasury final accounts published by the Ministry of Finance and Customs. The data for annexed budget institutions are compiled from the final accounts of the individual institutions.

**Consolidated Budget:** The consolidated budget equals the sum of the general budget and annexed budget; however, since the annexed budgets cover the Treasury aid to annexed budget, the amount of Treasury aid is subtracted from the total.

**Outstanding External Debt:** Medium and long-term external debt is a debt that has a maturity of more than one year and that is owed to non-residents, repayable in foreign currency, goods or services.

Short-term external debt is a debt that has a maturity of one year or less.

**Consolidated Domestic Debt:** Due to fluctuations in the value of Turkish Lira, the difference, resulting from the re-evaluation of gold and foreign exchange in the assets and liabilities of the Central Bank and the rescheduled sort term debts of some public enterprises underwritten by the Treasury, is called Consolidated Domestic Debt.

Data related with "outstanding external debt by type of credits" which has been prepared by Undersecretariat of Treasury and covers the period 1984-1996 has been given in the publication Statistical Indicators 1923-1998. However, this table is removed since the related data are not current.

**IBRD:** International Bank for Reconstruction and Development  
**OPEC:** Organization of the Petroleum Exporting Countries.  
**IDA:** International Development Association.  
**IFC:** International Finance Corporation.  
**IFAD:** International Fund for Agricultural Development.

### 21.1 Genel bütçe harcamalarının oransal dağılımı

Ratio breakdown of general budget expenditures

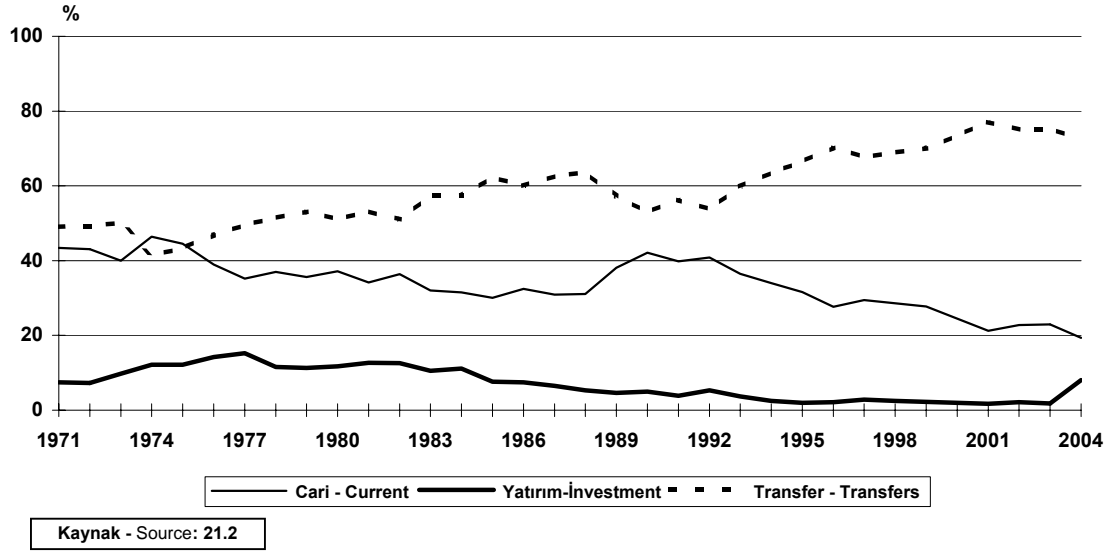

### 21.2 Katma bütçe harcamalarının oransal dağılımı

Ratio breakdown of annexed budget expenditures

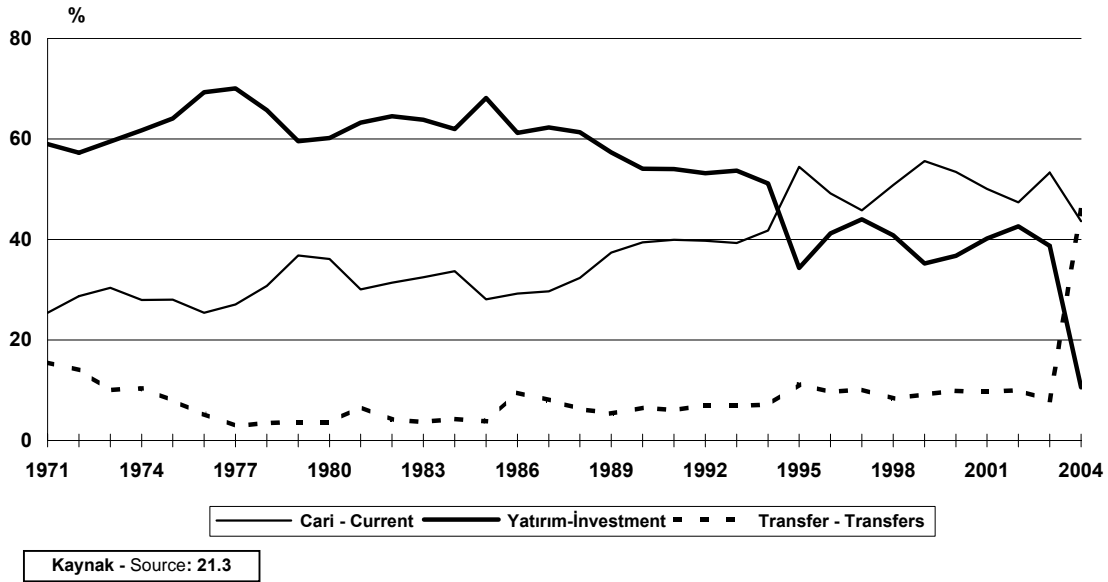



### 21.3 Konsolide bütçe gelir ve harcamalarının GSMH'ya oranı

Ratio of consolidated budget revenues and expenditures to GNP

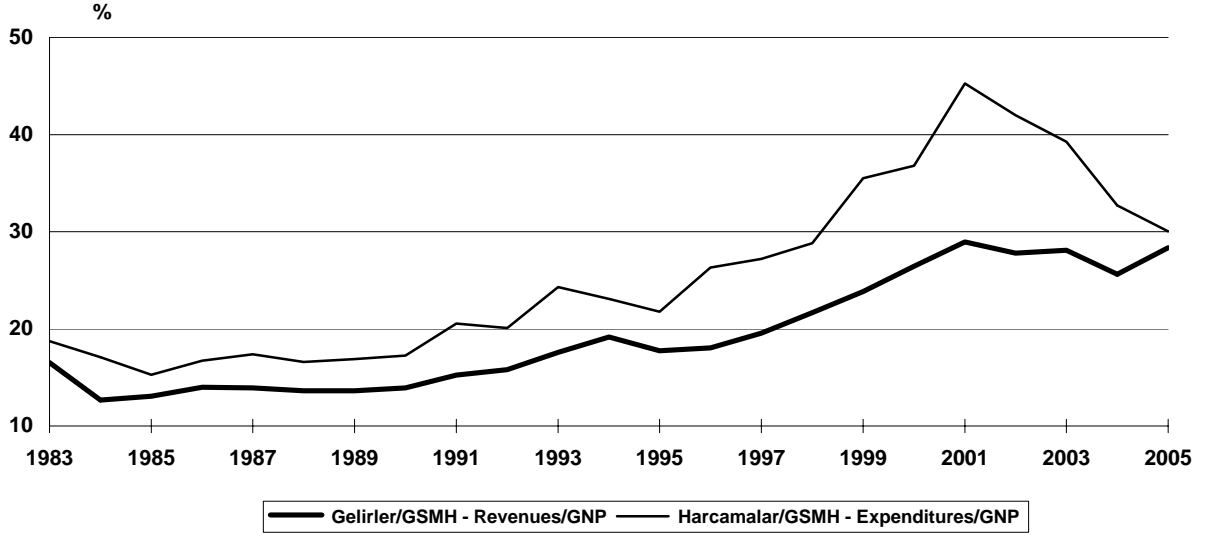

Kaynak - Source: 21.5

### 21.4 Konsolide bütçe dengesinin GSMH'ye oranı

Ratio of consolidated budget balance to GNP

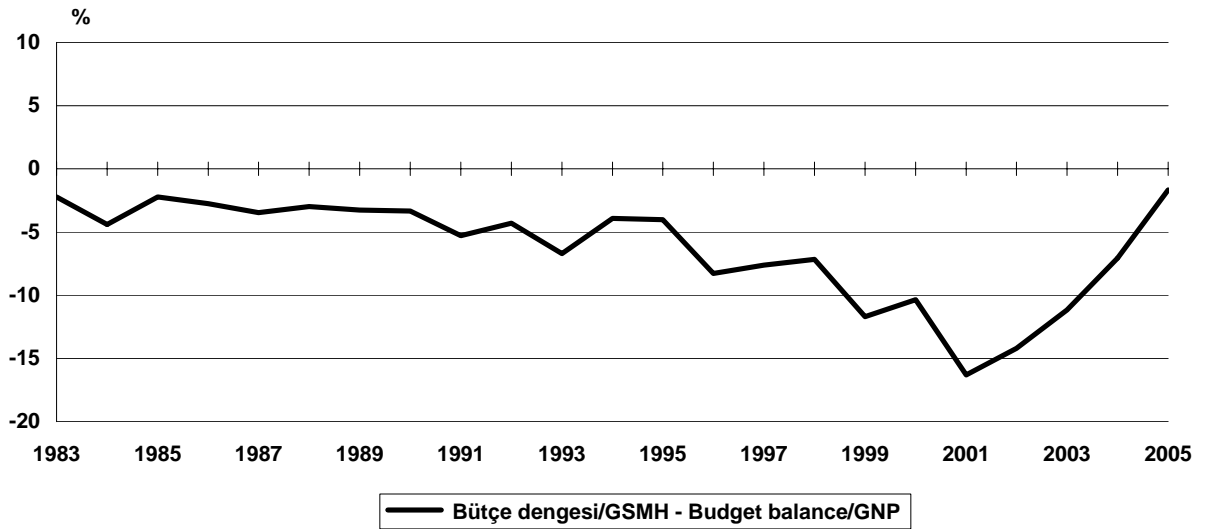

Kaynak - Source: 21.5

**21.5 Konsolide bütçe gelirlerinin yüzde dağılımı**  
Percentage breakdown of consolidated budget revenues

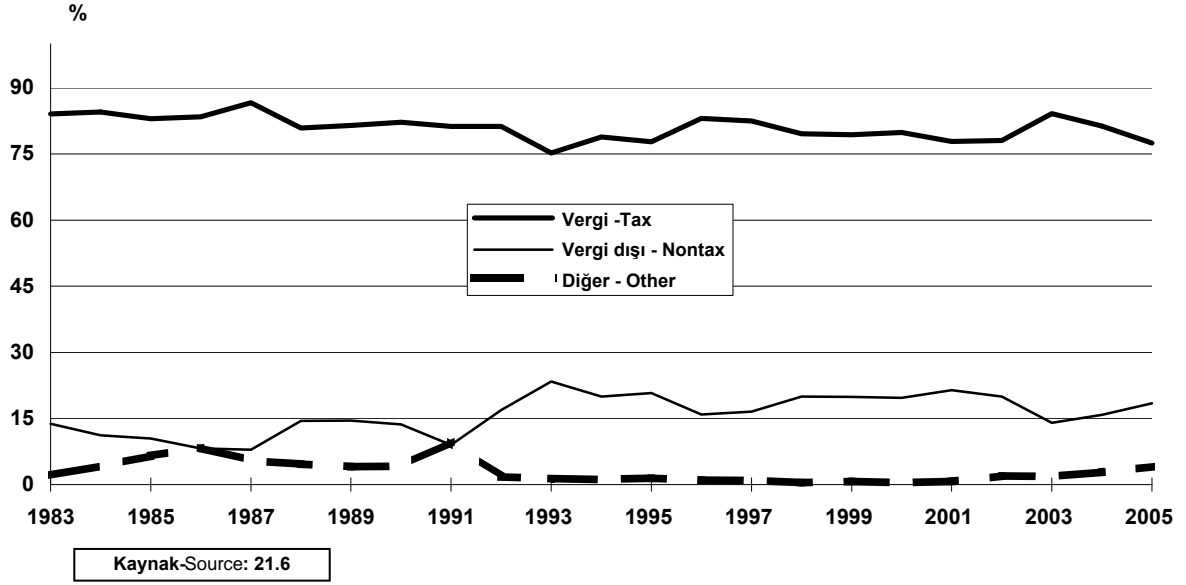

**21.6 Konsolide bütçe harcamalarının yüzde dağılımı**  
Percentage breakdown of consolidated budget expenditures

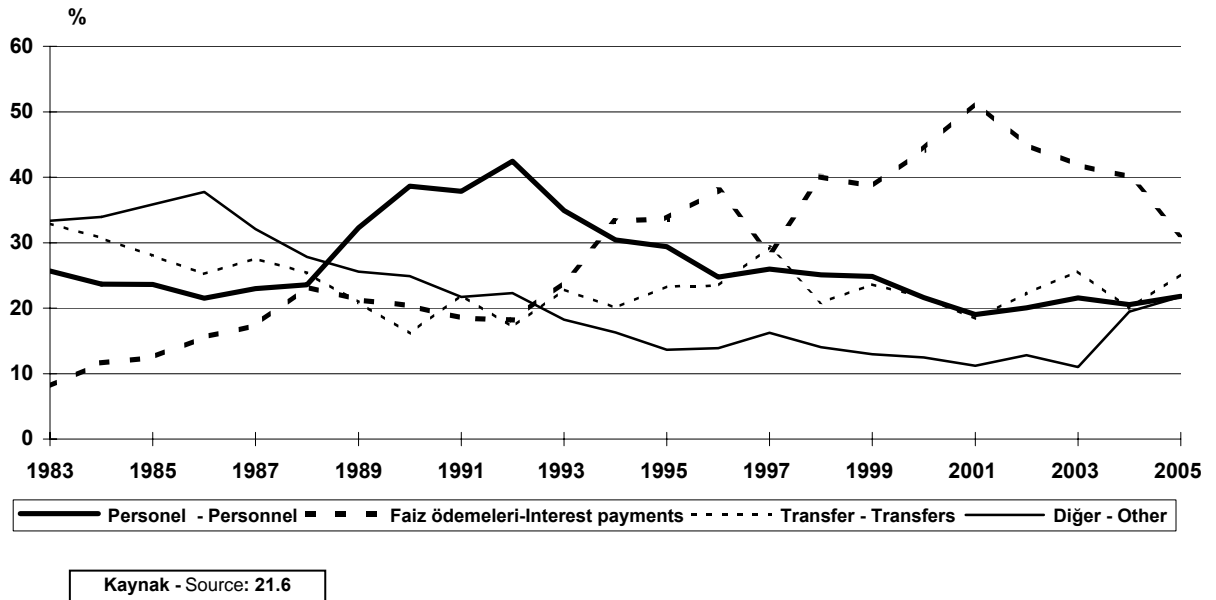

### 21.7 Borçluya göre dış borç stoku

Outstanding external debt by borrower

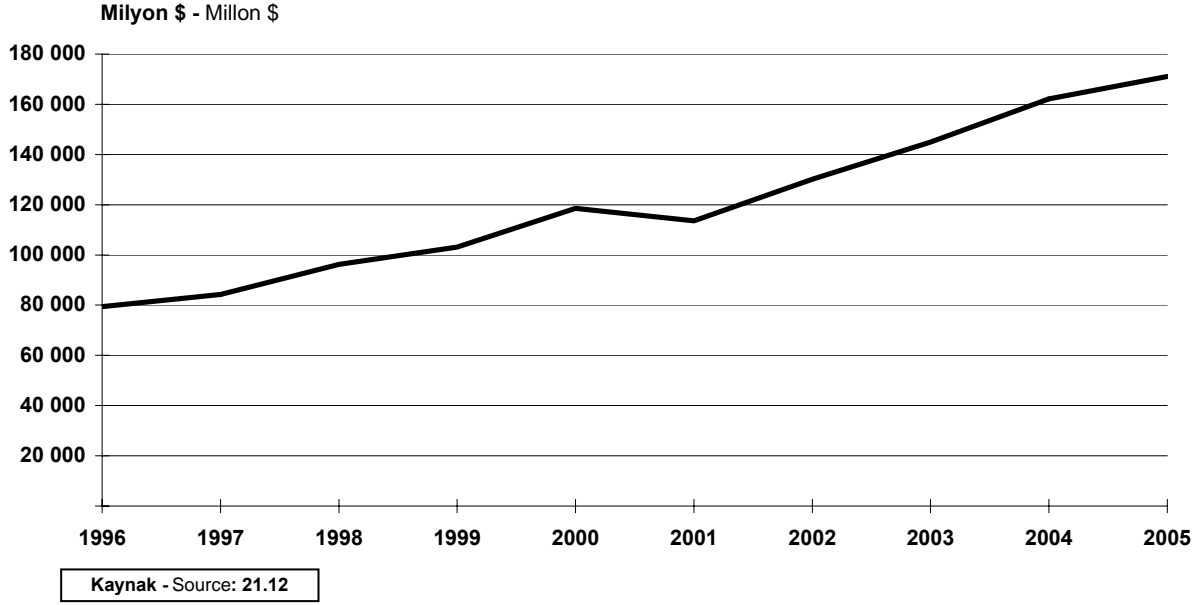

### 21.8 İç borç stokunun GSMH'ye oranı

Ratio of domestic debt to GNP

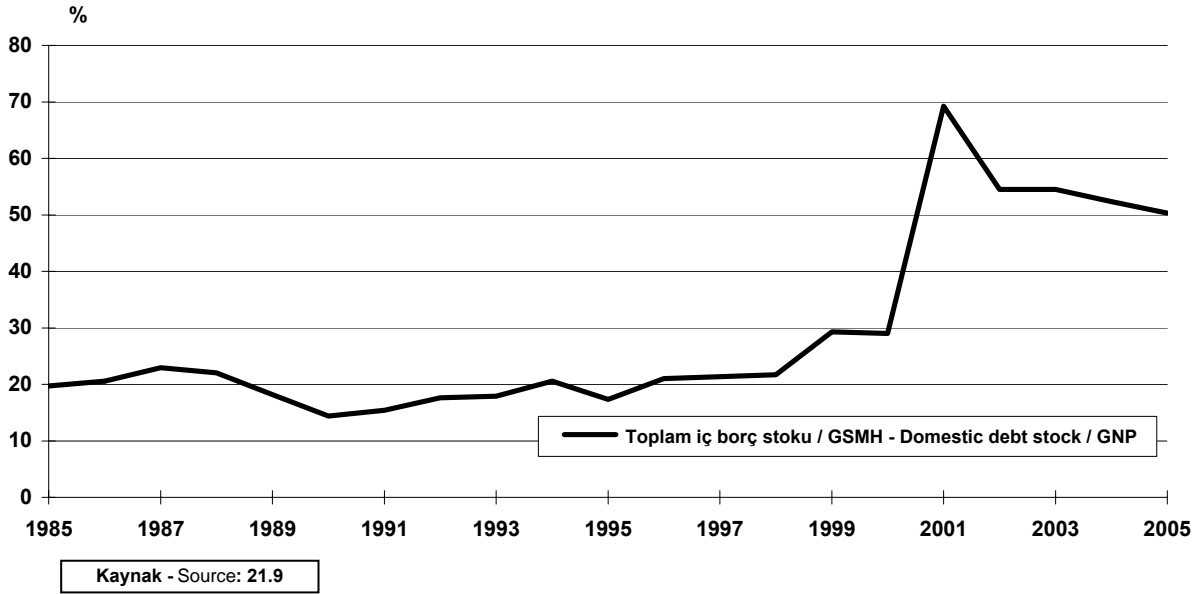

## 21.1 Genel bütçe, bütçe ve kesin hesaba göre gelir ve giderler

General budget, revenues and expenditures according to budget and final accounts

'000 000 TL

Yıl Year	Gelir Revenues		Gider Expenditures		
	Bütçe Budget	Tahsilat Actual	Aktarmalardan sonraki ödenek		Fiilen ödenen Actual (1)
			Bütçe Budget	Appropriations after intrabudgetary transfers	
1923	94	111	113	145	106
1924	129	138	140	188	132
1925	191	170	184	281	201
1926	190	180	190	234	172
1927	195	202	194	241	199
1928	207	222	207	233	201
1929	221	224	220	233	213
1930	223	217	223	243	210
1931	187	165	187	196	182
1932	169	187	169	186	212
1933	170	174	170	216	174
1934	184	207	184	251	229
1935	195	231	195	279	260
1936	213	271	213	273	252
1937	231	314	231	306	287
1938	250	323	250	323	304
1939	261	390	261	396	387
1940	268	550	268	548	536
1941	310	648	310	592	575
1942	334	978	394	915	885
1943	487	1 031	487	1 063	1 019
1944	1 031	1 017	952	1 147	1 077
1945	538	659	603	643	601
1946	895	1 041	991	1 101	1 019
1947	1 021	1 615	1 136	1 641	1 564
1948	1 116	1 468	1 244	1 460	1 402
1949	1 252	1 628	1 372	1 640	1 572
1950	1 313	1 419	1 487	1 591	1 467
1951	1 345	1 646	1 580	1 837	1 591
1952	1 551	2 236	1 751	2 654	2 249
1953	1 960	2 272	2 128	2 739	2 294
1954	2 288	2 391	2 288	2 942	2 565
1955	2 789	3 148	2 941	3 786	3 309
1956	3 325	3 305	3 325	3 406	3 487
1957	4 007	3 967	4 007	4 192	4 163
1958	4 476	4 822	4 476	4 956	4 977
1959	5 981	6 386	5 981	6 403	6 728

Kaynak: Maliye Bakanlığı

(1) Nakten ödenen veya emanete alınanları kapsamaktadır.

İllere ait nazım varidatı ve 3010 sayılı Kanun'la verilen avansları kapsamaz.

Source: Ministry of Finance, General Directorate of Accounting.

(1) Includes amount paid in cash or held in trust. Excludes advances and provincial transitory accounts by Law No. 3010.

**21.1 Genel bütçe, bütçe ve kesin hesaba göre gelir ve giderler (devam)**

General budget, revenues and expenditures according to budget and final accounts (continued)

'000 000 TL

Yıl Year	Gelir Revenues		Gider Expenditures		
	Bütçe Budget	Tahsilat Actual	Bütçe Budget	Aktarmalardan	Fiilen ödenen
				sonraki ödenek Appropriations after intradudgetary transfers	Actual (1)
1960	7 282	6 933	7 282	7 450	7 320
1961	8 679	10 934	8 679	9 195	11 383
1962	10 115	9 018	10 115	10 276	9 118
1963	12 102	11 731	12 102	12 482	11 726
1964	13 325	12 920	13 484	14 068	13 534
1965	14 021	13 588	14 421	16 199	14 488
1966	16 075	16 557	16 775	18 529	17 248
1967	18 313	20 387	18 813	21 809	20 288
1968	20 712	20 630	21 612	23 662	21 322
1969	24 497	23 561	25 697	27 770	25 387
1970	36 293	31 295	28 860	35 978	32 866
1971	28 260	39 413	37 093	49 281	46 688
1972	50 312	50 952	50 312	59 217	51 337
1973	61 023	61 434	61 453	75 950	64 813
1974	81 658	73 575	82 411	98 906	78 282
1975	106 888	112 828	107 681	145 528	114 228
1976	151 520	150 716	153 637	210 073	155 028
1977	222 949	196 235	229 693	328 108	240 216
1978	262 753	321 419	276 149	456 192	347 677
1979	397 309	546 481	409 431	745 512	611 412
1980	756 687	942 641	756 687	1 326 097	1 101 698
1981	1 480 965	1 443 427	1 540 965	1 819 074	1 544 289
1982	1 715 640	1 515 800	1 780 640	2 021 951	1 664 198
1983	2 408 903	2 512 420	2 558 903	3 241 575	2 790 371
1984	3 462 482	3 492 815	3 211 982	4 627 532	3 973 317
1985	4 912 082	5 821 434	5 412 082	6 422 557	5 766 727
1986	6 600 000	6 629 710	7 104 111	8 505 819	7 844 080
1987	9 955 000	9 894 322	10 885 686	12 882 591	12 276 018
1988	18 254 481	16 813 270	20 706 923	22 324 542	20 538 796
1989	30 756 276	30 209 733	32 733 446	38 632 674	37 750 236
1990	53 385 000	55 066 933	63 925 354	66 872 191	66 820 002
1991	104 551 000	96 372 525	105 217 150	130 641 414	129 235 752
1992	174 880 000	174 150 046	207 545 328	217 068 296	221 214 881
1993	364 400 000	350 845 430	398 710 000	499 548 115	484 101 287
1994	724 000 000	742 499 135	823 396 307	946 661 366	890 425 204
1995	1 403 000 000	1 347 759 990	1 324 920 000	1 784 949 787	1 704 845 122
1996	2 640 000 000	2 684 968 310	3 500 989 000	4 065 037 038	3 916 254 060
1997	6 237 920 926	5 726 931 736	6 237 921 000	8 274 307 087	7 993 610 169
1998	10 760 000 000	11 635 610 868	14 749 475 000	16 007 509 754	15 466 377 899
1999	17 950 000 000	18 657 677 076	27 063 656 000	28 358 276 017	27 841 439 384
2000	32 460 000 000	33 040 902 853	46 588 342 000	49 089 420 363	46 384 290 612
2001	48 760 000 000	50 890 481 078	43 613 457 000	82 129 837 106	80 186 248 000
2002	70 918 000 000	74 603 699 065	97 831 000 000	119 303 441 638	114 963 019 060
2003	100 357 000 000	98 558 733 000	146 571 389 000	145 557 858 000	139 488 824 000
2004	103 309 000 000	108 073 752 000	149 145 380 000	154 538 958 000	138 404 199 000
2005	135 756 182	124 330 000	153 467 462	159 550 055	143 685 761

Kaynak: Maliye Bakanlığı Muhasebat Genel Müdürlüğü

Kamu Hesapları Aylık Bülteni

Not:2005 yılı verileri Bin YTL olarak verilmiştir.

Source: Ministry of Finance, General Directorate of Public Account

Public Accounts Monthly Bulletin

Note: Data of 2005 year is given as thousand TRY.

## 21.2 Genel bütçeye bağlı bakanlık ve kuruluşların ödenek ve giderleri

Appropriations and expenditures of ministries and institutions under the general budget

A. Değer (Milyon TL) - Value (Million TL)

B. Toplam içindeki oranı (%) - Share in total (%)

Yıl Year	Ödenek (Bütçe kanunu ile verilen) Appropriations budgetary		Gider - Expenditures				Sermaye teşkili ve transfer Capital participation and transfers	
	A	Toplam Total A	Cari Current		Yatırım Investment		A	B
			A	B	A	B		
1965	14 421	14 488	6 970	48.1	1 784	12.3	5 733	39.6
1966	16 775	17 248	7 887	45.7	2 293	13.3	7 369	42.7
1967	18 813	20 288	8 863	43.7	3 350	16.5	8 076	39.8
1968	21 612	21 322	10 027	47.0	2 704	12.7	8 591	40.3
1969	25 697	25 387	10 906	43.0	2 903	11.4	11 577	45.6
1970	28 860	32 866	13 473	41.0	3 187	9.7	16 205	49.3
1971	37 093	46 270	20 093	43.4	3 461	7.5	22 716	49.1
1972	50 312	50 921	21 939	43.1	3 712	7.3	25 070	49.2
1973	61 453	64 287	25 729	40.0	6 282	9.8	32 276	50.2
1974	82 411	77 777	36 062	46.4	9 485	12.2	32 229	41.4
1975	107 681	113 705	50 619	44.5	13 791	12.1	49 295	43.4
1976	153 637	155 028	60 369	38.9	22 007	14.2	72 652	46.9
1977	229 693	240 201	84 620	35.2	36 545	15.2	119 036	49.6
1978	276 149	347 703	128 572	37.0	40 320	11.6	178 811	51.4
1979	409 431	611 412	217 859	35.6	68 931	11.3	324 622	53.1
1980	756 687	1 101 698	409 583	37.2	128 986	11.7	563 129	51.1
1981	1 540 965	1 539 401	525 255	34.1	195 344	12.7	818 802	53.2
1982	1 780 640	1 654 709	601 404	36.3	208 366	12.6	844 939	51.1
1983	2 558 903	2 783 141	891 702	32.0	293 183	10.5	1 598 257	57.4
1984	3 211 982	3 960 779	1 248 561	31.5	441 551	11.1	2 270 668	57.3
1985	5 412 082	5 755 498	1 731 193	30.1	438 596	7.6	3 585 710	62.3
1986	7 104 111	7 823 729	2 541 817	32.5	583 482	7.5	4 698 430	60.1
1987	10 885 686	12 214 392	3 777 296	30.9	793 266	6.5	7 643 829	62.6
1988	20 706 923	20 373 354	6 339 921	31.1	1 077 776	5.3	12 955 656	63.6
1989	32 733 446	37 750 236	14 381 965	38.1	1 734 680	4.6	21 633 590	57.3
1990	63 905 374	65 790 644	27 715 529	42.1	3 274 308	5.0	34 800 807	52.9
1991	105 217 150	129 235 752	51 504 981	39.9	5 020 108	3.9	72 710 663	56.3
1992	207 545 328	214 296 221	87 589 712	40.9	11 457 784	5.3	115 248 725	53.8
1993	398 710 000	484 101 287	176 457 353	36.5	17 981 860	3.7	289 662 074	59.8
1994	823 396 307	888 316 000	302 580 000	34.1	22 288 000	2.5	563 448 000	63.4
1995	1 324 920 000	1 702 133 000	537 562 000	31.6	33 998 000	2.0	1 130 573 000	66.4
1996	3 500 989 000	3 916 253 647	1 082 544 000	27.6	83 906 193	2.1	2 749 803 454	70.2
1997	6 237 921 000	7 993 606 481	2 355 270 000	29.5	223 627 432	2.8	5 414 709 049	67.7
1998	14 749 475 000	15 466 378 000	4 425 425 000	28.6	387 241 000	2.5	10 653 712 000	68.9
1999	27 063 656 000	27 841 439 585	7 724 203 000	27.7	627 191 571	2.3	19 490 045 014	70.0
2000	46 588 342 000	46 384 290 745	11 363 347 000	24.5	932 870 119	2.0	34 088 073 626	73.5
2001	48 059 962 000	80 186 247 422	17 015 620 000	21.2	1 392 279 635	1.7	61 778 347 787	77.0
2002	97 831 000 000	114 963 019 000	26 199 218 000	22.8	2 483 401 000	2.2	86 280 400 000	75.1
2003	146 571 389 000	139 102 081 000	31 918 660 000	22.9	2 459 234 000	1.8	104 724 187 000	75.3
2004	149 145 380 000	138 404 199 000	26 799 746 000	19.4	11 108 761 000	8.0	100 495 692 000	72.6
2005	153 467 462	143 685 761	-	-	-	-	-	-

Kaynak: Maliye Bakanlığı Muhasebat Genel Müdürlüğü

Source: Ministry of Finance, General Directorate of Public Account

Kamu Hesapları Aylık Bülteni

Public Accounts Monthly Bulletin

Not: 2005 yılı verileri Bin YTL olarak verilmiştir.

Note: Data of 2005 year is given as thousand TRY.

### 21.3 Katma bütçeli kuruluşların ödenek ve giderleri

Appropriations and expenditures of annexed budget institutions

A. Değer (Milyon TL) - Value (Million TL)

B. Toplam içindeki oranı (%) - Share in total (%)

Yıl Year	Ödenek (Bütçe kanunu ile verilen) Appropriations budgetary	Gider - Expenditures						Sermaye teşkili ve transfer Capital participation and transfers	
	A	Toplam Total	Cari Current		Yatırım Investment		A	B	
			A	B	A	B			
1965	3 330	2 884	677	23.5	1 817	63.0	391	13.6	
1966	3 797	3 492	808	23.1	2 275	65.2	408	11.7	
1967	4 214	4 163	926	22.2	2 750	66.1	487	11.7	
1968	5 197	5 396	1 049	19.4	3 688	68.4	659	12.2	
1969	5 946	5 926	1 240	20.9	4 026	67.9	660	11.1	
1970	6 574	6 853	1 469	21.4	4 395	64.1	989	14.4	
1971	7 237	7 860	1 999	25.4	4 638	59.0	1 224	15.6	
1972	8 378	7 626	2 192	28.7	4 366	57.3	1 068	14.0	
1973	10 253	9 244	2 811	30.4	5 502	59.5	932	10.1	
1974	14 768	13 632	3 807	27.9	8 410	61.7	1 414	10.4	
1975	19 614	18 789	5 265	28.0	12 043	64.1	1 482	7.9	
1976	28 807	27 486	6 984	25.4	19 040	69.3	1 462	5.3	
1977	42 903	40 108	10 856	27.1	28 096	70.1	1 156	2.9	
1978	48 870	57 425	17 684	30.8	37 747	65.7	1 994	3.5	
1979	80 502	82 564	30 414	36.8	49 178	59.6	2 972	3.6	
1980	123 949	150 208	54 272	36.1	90 457	60.2	5 478	3.6	
1981	270 444	256 207	77 089	30.1	162 035	63.2	17 082	6.7	
1982	297 391	269 209	84 480	31.4	173 663	64.5	11 067	4.1	
1983	437 250	397 389	129 135	32.5	253 658	63.8	14 596	3.7	
1984	553 675	562 659	189 607	33.7	348 867	62.0	24 185	4.3	
1985	936 880	1 033 223	289 938	28.1	703 895	68.1	39 390	3.8	
1986	1 238 989	1 445 633	423 061	29.3	884 906	61.2	137 667	9.5	
1987	1 740 688	2 164 854	641 877	29.6	1 349 198	62.3	173 780	8.0	
1988	3 273 433	3 185 077	1 031 081	32.4	1 953 476	61.3	200 520	6.3	
1989	5 081 074	5 895 248	2 202 717	37.4	3 378 156	57.3	314 376	5.3	
1990	10 167 437	11 783 117	4 646 270	39.4	6 368 790	54.1	768 057	6.5	
1991	16 800 028	22 417 171	8 947 716	39.9	12 110 655	54.0	1 358 800	6.1	
1992	33 542 663	39 246 844	15 610 122	39.8	20 883 685	53.2	2 753 037	7.0	
1993	59 491 192	73 748 336	28 990 924	39.3	39 582 971	53.7	5 174 441	7.0	
1994	107 916 881	106 747 000	44 682 000	41.9	54 496 000	51.1	7 569 000	7.1	
1995	142 758 000	199 074 000	108 383 000	54.4	68 389 000	34.4	22 302 000	11.2	
1996	298 155 000	415 056 000	203 696 000	49.1	171 450 000	41.3	39 910 000	9.6	
1997	614 106 000	945 839 000	433 028 000	45.8	416 507 000	44.0	96 304 000	10.2	
1998	1 138 096 000	1 499 966 000	762 415 000	50.8	612 079 000	40.8	125 472 000	8.4	
1999	1 846 966 000	2 606 571 000	1 448 587 000	55.6	917 236 000	35.2	240 748 000	9.2	
2000	3 306 522 000	4 208 951 000	2 250 590 000	53.5	1 542 246 000	36.6	416 115 000	9.9	
2001	4 746 505 000	6 857 196 000	3 432 402 000	50.1	2 757 300 000	40.2	667 494 000	9.7	
2002	8 064 691 000	10 353 086 000	4 908 741 000	47.4	4 408 435 000	42.6	1 035 910 000	10.0	
2003	11 688 332 000	12 200 795 000	6 500 068 000	53.3	4 719 874 000	38.7	980 853 000	8.0	
2004	10 818 664 000	13 714 530 000	5 982 458 000	43.6	1 451 318 000	10.6	6 280 754 000	45.8	
2005	15 598 997	14 581 457	-	-	-	-	-	-	

Kaynak: Maliye Bakanlığı Muhasebat Genel Müdürlüğü

Kamu Hesapları Aylık Bülteni

Not:2005 yılı verileri Bin YTL olarak verilmiştir.

Source: Ministry of Finance, General Directorate of Public Account  
Public Accounts Monthly Bulletin

Note: Data of 2005 year is given as thousand TRY.

## 21.4 Hazine gelirlerinin türlerine göre dağılımı

000 000 TL

Yıl Year	Toplam Total		Vergi gelirleri Tax revenue		Vergi dışı normal gelirler Revenues other than taxes	
	Tahakkuk Accruals	Tahsilat Receipts	Tahakkuk Accruals	Tahsilat Receipts	Tahakkuk Accruals	Tahsilat Receipts
	1965	16 732	15 070	11 403	10 295	3 178
1966	18 953	17 218	13 590	12 464	3 218	2 618
1967	21 685	19 646	15 346	13 993	2 577	1 905
1968	22 813	20 097	17 434	15 581	3 037	2 220
1969	26 151	22 887	20 950	18 644	2 928	1 985
1970	35 818	31 764	25 982	23 003	5 031	3 951
1971	45 504	40 590	34 969	31 424	4 937	3 681
1972	57 596	50 949	44 085	39 013	6 922	5 436
1973	70 031	61 434	58 296	51 958	5 744	3 541
1974	90 286	73 576	79 652	65 157	5 998	3 827
1975	127 168	112 828	107 031	95 009	12 067	9 772
1976	166 828	150 716	140 316	127 055	13 494	10 669
1977	224 333	196 172	193 055	168 249	17 468	14 136
1978	372 693	321 585	293 160	246 420	59 817	55 471
1979	642 726	545 193	495 238	403 836	97 726	91 614
1980	1 109 874	942 641	909 213	749 849	147 560	139 711
1981	1 730 186	1 443 427	1 460 961	1 190 204	152 527	136 545
1982	1 881 361	1 515 800	1 651 872	1 304 866	129 395	110 840
1983	3 020 084	2 512 420	2 385 317	1 934 492	363 983	307 144
1984	3 647 524	3 057 566	2 900 005	2 372 211	341 989	279 825
1985	5 604 603	5 045 598	3 660 646	3 178 137	735 779	659 283
1986	7 564 530	6 629 710	6 782 236	5 972 034	670 347	554 251
1987	9 594 573	9 894 322	8 742 998	9 051 003	754 211	756 949
1988	17 349 536	16 813 258	14 641 258	14 231 761	1 347 046	1 228 285
1989	34 350 330	30 209 733	29 067 453	25 550 320	2 961 543	2 438 332
1990	63 725 347	55 067 290	52 854 993	45 399 534	5 277 383	4 266 784
1991	115 433 606	96 372 596	95 330 039	78 642 770	5 971 145	3 926 405
1992	209 881 000	174 150 000	173 361 250	141 602 000	11 244 365	7 649 000
1993	418 718 000	350 829 612	325 040 843	264 273 000	24 009 005	17 636 000
1994	879 870 000	742 498 740	709 642 164	587 760 000	62 071 111	48 365 000
1995	1 597 028 000	1 387 760 000	1 266 319 000	1 084 350 000	109 123 000	86 044 000
1996	3 046 255 000	2 684 960 000	2 546 786 062	2 244 094 000	209 298 774	159 990 000
1997	6 379 898 000	5 726 932 000	5 284 670 924	4 745 484 000	505 804 000	404 680 000
1998	12 978 284 000	11 635 611 000	10 308 202 000	9 228 596 000	1 429 927 000	1 221 530 000
1999	21 567 567 000	18 657 677 000	17 058 659 000	14 802 280 000	2 313 174 000	1 883 461 000
2000	37 066 838 000	33 040 903 000	29 273 625 000	26 503 698 000	4 203 879 000	3 486 493 000
2001	57 602 891 000	50 890 481 000	43 990 362 000	39 735 928 000	9 009 706 000	7 418 386 000
2002	83 868 540 000	74 603 699 000	65 245 173 000	59 631 868 000	13 516 563 000	10 874 532 000
2003	111 991 532 000	98 558 733 000	91 117 632 000	84 316 169 000	16 543 587 000	10 222 769 000
2004	136 703 895 000	120 089 244 000	108 691 848 000	101 038 904 000	24 397 847 000	15 647 475 000
2005	169 889 498	148 237 974	129 564 058	119 250 807	36 650 500	25 454 819

Kaynak: Maliye Bakanlığı, Muhasebat Müdürlüğü.

Not:2005 yılı verileri Bin YTL olarak verilmiştir.



## 21.4 Treasury accruals and receipts by type of revenue

000 000 TL

Özel gelirler ve fonlar		İç istikraz ve diğer özel gelirler		Özel kanunla elde edilen gelirler	
Special revenues and funds		Domestic financing and other special revenues		Revenues obtained through special laws	
Tahakkuk	Tahsilat	Tahakkuk	Tahsilat	Tahakkuk	Tahsilat
Accruals	Receipts	Accruals	Receipts	Accruals	Receipts
2 041	2 049	-	-	111	111
2 064	2 054	-	-	81	81
2 198	2 183	-	-	1 565	1 565
2 124	2 078	-	-	218	218
1 844	1 829	-	-	430	430
4 425	4 431	-	-	380	380
4 420	4 307	815	815	362	362
1 954	1 865	4 231	4 231	405	405
2 412	2 355	3 158	3 158	421	421
523	480	3 623	3 623	490	490
43	20	7 485	7 485	543	543
2 195	2 168	9 971	9 971	852	852
131	109	12 530	12 530	1 149	1 149
2 058	2 037	16 888	16 888	770	770
17 682	17 662	31 028	31 028	1 053	1 053
34 201	34 181	17 407	17 407	1 493	1 493
88 112	88 093	22 577	22 577	6 008	6 008
35 733	35 733	54 274	54 274	10 087	10 087
63 502	63 502	198 464	198 464	8 818	8 818
196 620	196 620	194 764	194 764	14 146	14 146
291 604	291 604	902 843	902 843	13 730	13 730
91 766	83 243	-	-	20 182	20 182
35 751	24 757	-	-	61 613	61 613
1 195 788	1 187 767	-	-	165 445	165 445
1 987 318	1 772 354	-	-	334 016	448 727
4 782 000	4 590 000	-	-	810 971	810 971
13 249 000	12 920 000	-	-	883 421	883 421
22 837 000	22 837 000	-	-	2 045 663	2 045 663
65 216 000	65 090 000	-	-	3 792 563	3 792 563
101 661 000	101 319 000	-	-	4 975 210	4 975 210
206 558 000	206 558 000	-	-	10 355 967	10 355 967
265 558 000	265 488 000	-	-	14 728 910	14 728 910
522 124 000	522 124 000	-	-	51 613 514	51 613 514
1 099 292 000	1 099 292 000	-	-	80 049 000	80 049 000
1 834 875 000	1 834 875 000	-	-	100 767 000	100 767 000
2 810 737 000	2 810 737 000	-	-	217 266 000	217 266 000
3 365 171 000	3 365 151 000	-	-	337 492 000	337 492 000
3 660 121 000	2 650 616 000	-	-	1 446 683 000	1 446 683 000
3 193 944 000	2 883 426 000	-	-	1 136 368 000	1 136 368 000
2 374 676 000	2 202 006 000	-	-	-	-
2 341 420	2 198 837	-	-	-	-

Source: Ministry of Finance, General Directorate of Accounting.

Note: Data of 2005 year is given as thousand TRY.

## 21.5 Konsolide bütçe dengesi (Eski seri)

[Cari fiyatlarla, Kümülatif]

000 000 000 TL

Yıl Year	Gelirler-Revenues							Gelirler/ GSMH (%) Revenues/ GNP (%)
	Gelirler toplamı Tax revenues	Vergi gelirleri Tax revenues			Vergi dışı gelirler Nontax revenues	Katma bütçe Annexed budget	Bağışlar Grants	
		Toplam Total	Dolaysız Direct	Dolaylı Indirect				
1980	912	750	471	279	152	10	0	17.2
1981	1 393	1 191	768	423	143	12	47	17.4
1982	1 445	1 305	827	478	121	19	0	13.6
1983	2 300	1 934	1 149	785	317	31	18	16.5
1984	2 805	2 372	1 382	990	314	63	56	12.7
1985	4 613	3 830	1 826	2 004	483	201	99	13.0
1986	7 154	5 972	3 106	2 866	585	524	73	14.0
1987	10 445	9 051	4 492	4 559	828	550	15	13.9
1988	17 587	14 232	7 066	7 166	2 540	774	41	13.6
1989	31 369	25 550	13 645	11 905	4 545	1 159	115	13.6
1990	55 239	45 399	23 657	21 742	7 541	663	1 636	13.9
1991	96 747	78 642	41 094	37 549	8 723	947	8 434	15.3
1992	174 224	141 602	71 393	70 209	29 542	1 380	1 700	15.8
1993	351 392	264 273	128 324	135 949	82 165	3 357	1 597	17.6
1994	745 116	587 760	283 733	304 027	148 735	5 166	3 455	19.2
1995	1 394 023	1 084 350	460 437	623 913	289 825	12 444	7 404	17.7
1996	2 702 034	2 244 094	883 607	1 360 487	430 074	26 034	1 832	18.0
1997	5 750 096	4 745 484	1 931 970	2 813 514	950 400	52 520	1 692	19.6
1998	11 887 552	9 232 930	4 303 893	4 929 037	2 474 665	179 957	0	22.2
1999	18 933 065	14 802 280	6 715 638	8 086 642	3 847 876	275 388	7 521	24.2
2000	33 756 437	26 514 127	10 849 182	15 664 945	6 776 302	465 991	17	26.9
2001	51 812 542	39 767 892	16 080 397	23 687 495	11 375 703	668 946	1	29.4
2002	76 400 450	59 634 483	20 077 469	39 557 014	15 262 110	1 098 466	405 391	27.8
2003	100 238 122	84 334 247	27 801 318	56 532 929	14 030 962	1 742 316	130 597	28.1

Kaynak: Hazine Müsteşarlığı.

21.5 Consolidate budget balance (Old series) (continued)

[ At current prices, Cumulative]

000 000 000 TL

Harcamalar-Expenditures						
Harcamalar toplamı	Cari harcamalar	Diğer cari	Transfer harcamaları			
Total expenditures	Current expenditures	Personel Personnel	Other current	Yatırımlar Investment	transfer expenditures	Year
1 079	495	342	153	186	398	1980
1 516	638	398	240	306	572	1981
1 602	720	442	278	333	549	1982
2 612	1 068	670	398	473	1 071	1983
3 784	1 490	896	594	691	1 603	1984
5 399	2 095	1 276	819	1 117	2 187	1985
8 561	3 051	1 840	1 211	2 019	3 490	1986
13 043	4 537	2 996	1 542	2 642	5 864	1987
21 447	7 460	5 053	2 407	3 564	10 423	1988
38 871	16 660	12 539	4 121	5 818	16 393	1989
68 527	33 452	26 465	6 987	10 055	25 020	1990
130 263	60 403	49 291	11 112	17 146	52 714	1991
221 658	114 221	94 076	20 145	29 239	78 198	1992
485 249	204 829	169 511	35 318	53 161	227 259	1993
897 296	346 469	273 062	73 407	72 788	478 039	1994
1 710 645	644 149	502 600	141 549	91 777	974 719	1995
3 940 162	1 282 719	974 148	308 571	238 085	2 419 358	1996
7 990 748	2 779 482	2 073 140	706 342	590 382	4 620 884	1997
15 425 545	5 149 547	3 871 005	1 278 542	886 565	9 389 433	1998
28 084 685	9 172 790	6 911 927	2 260 863	1 544 427	17 367 468	1999
46 192 959	13 501 793	9 982 149	3 519 644	2 250 524	30 440 642	2000
79 856 268	20 226 628	15 203 977	5 022 651	3 901 656	55 727 984	2001
114 483 755	30 047 841	23 160 297	7 889 422	6 887 544	77 548 370	2002
139 001 198	37 365 883	30 200 762	8 217 904	7 165 121	94 470 194	2003

Source: Undersecretariat of Treasury.

## 21.5 Konsolide bütçe dengesi (Eski seri) (devam)

[Cari fiyatlarla,Kümülatif]

000 000 000 TL

Yıl	Faiz ödemeleri Interest payments			Harcamalar-Expenditures		Harcamalar/ GSMH (%) Expenditures/ GNP (%)
	Toplam	Dış	İç	KİT'lere transferler Transfer to SEEs	Diğer transferler Other transfers	
	Total	Foreign	Domestic			
1980	31	9	22	177	190	20.3
1981	75	34	41	191	305	18.9
1982	87	53	34	224	237	15.1
1983	211	131	80	302	558	18.7
1984	441	264	177	275	887	17.1
1985	674	427	247	181	1 332	15.3
1986	1 331	682	649	138	2 021	16.7
1987	2 266	1 006	1 260	446	3 152	17.4
1988	4 978	1 819	3 159	1 025	4 420	16.6
1989	8 259	3 144	5 115	1 223	6 911	16.9
1990	13 966	4 353	9 613	1 265	9 789	17.3
1991	24 073	7 132	16 941	12 191	16 450	20.5
1992	40 298	9 753	30 545	8 145	29 755	20.1
1993	116 470	23 952	92 518	25 850	84 939	24.3
1994	298 285	65 117	233 168	21 029	158 725	23.1
1995	576 115	100 596	475 519	45 500	353 104	21.8
1996	1 497 401	168 314	1 329 087	50 200	871 757	26.3
1997	2 277 917	299 950	1 977 967	123 640	2 219 327	27.2
1998	6 176 595	547 081	5 629 514	159 960	3 052 878	28.8
1999	10 720 840	896 218	9 824 622	416 800	6 229 828	35.9
2000	20 439 862	1 648 000	18 791 862	885 908	9 114 842	36.8
2001	41 064 609	3 570 308	37 497 301	1 200 656	13 462 719	45.2
2002	51 870 658	5 063 621	46 807 037	2 170 000	23 507 712	41.6
2003	58 609 163	5 890 277	52 718 886	1 881 000	33 980 031	39.0

21.5 Consolidate budget balance (Old series) (continued)

[ At current prices, Cumulative]

000 000 000 TL

<b>Bütçe dengesi</b>	<b>Bütçe dengesi/ GSMH (%)</b>	<b>Bütçe emanetleri</b>	<b>Avanslar</b>	<b>Nakit dengesi</b>	<b>Finansman</b>	<b>Year</b>
Budget balance	Budget balance/ GNP	Deferred payments	Advance payments	Cash balance	Financing	
- 167	-3.1	38	-23	- 152	152	1980
- 123	-1.5	112	-25	- 36	36	1981
- 157	-1.5	93	-102	- 166	166	1982
- 312	-2.2	159	-28	- 182	182	1983
- 979	-4.4	73	-120	- 1 026	1 026	1984
- 786	-2.2	62	-178	903	- 903	1985
- 1 407	-2.7	227	-424	- 1 604	1 604	1986
- 2 598	-3.5	911	-878	- 2 566	2 566	1987
- 3 860	-3.0	36	-117	- 3 941	3 941	1988
- 7 502	-3.3	38	-677	- 8 141	8 141	1989
- 13 288	-3.3	1 161	- 1 561	- 13 688	13 688	1990
- 33 516	-5.3	3 555	- 3 465	- 33 426	33 426	1991
- 47 434	-4.3	- 778	- 11 227	- 59 439	59 439	1992
- 133 857	-6.7	10 905	- 3 151	- 126 103	126 103	1993
- 152 180	-3.9	20 092	- 19 837	151 925	- 151 925	1994
- 316 622	-4.0	52 072	- 29 945	- 294 495	294 495	1995
- 1 238 128	-8.3	16 325	- 45 931	- 1 267 734	1 267 734	1996
- 2 240 652	-7.6	139 740	- 119 518	- 2 220 430	2 220 430	1997
- 3 831 144	-7.2	204 297	- 273 909	- 3 900 756	3 900 756	1998
- 9 151 620	-11.7	410 264	- 383 037	- 9 124 393	9 124 393	1999
- 13 003 716	-10.4	496 835	- 402 217	- 12 909 098	12 909 098	2000
- 28 766 071	-16.3	1 490 237	- 5 040 629	- 32 316 463	32 316 463	2001
- 39 085 183	-14.2	1 764 785	2 932 795	- 34 387 603	34 387 603	2002
- 39 815 859	-11.2	- 262 332	- 1 824 059	- 41 902 250	41 902 250	2003

## 21.5 Konsolide bütçe dengesi (Eski seri) (devam)

[Cari fiyatlarla,Kümülatif]

000 000 000 TL

Yıl	Dış borçlanma, net Foreign borrowing, net				İç borçlanma, net Domestic borrowing, net		
	Toplam Total	Kullanım Receipts from loans	Devirli krediler Receipts from on-lending	Ödenen Payments on loans	Toplam Total	Devlet Tahvili Net Government Bond, Net	Satış Receipts from loans
1980	18	25	-	- 7	27	- 13	17
1981	25	47	-	- 22	34	- 4	23
1982	- 12	42	-	- 54	85	20	54
1983	- 89	60	-	- 150	71	168	198
1984	333	569	-	- 236	421	137	195
1985	- 227	193	-	- 420	730	498	670
1986	- 6	688	70	- 764	1 145	476	1 269
1987	- 266	825	106	- 1 197	1 809	896	2 045
1988	176	- 2 379	152	2 355	2 822	2 433	3 816
1989	- 404	2 811	582	- 3 797	6 977	5 982	8 983
1990	41	4 834	655	- 5 448	9 874	7 942	12 523
1991	1 921	9 891	998	- 8 968	15 068	2 279	11 510
1992	4 038	18 835	883	- 15 680	39 386	15 408	35 657
1993	21 062	45 168	972	- 25 078	52 376	30 135	64 820
1994	- 67 174	34 122	9 908	- 111 204	173 878	- 70 339	24 858
1995	- 79 560	131 110	28 314	- 238 984	282 875	85 657	222 453
1996	- 134 410	253 296	24 390	- 412 097	1 066 229	274 040	583 276
1997	- 447 085	192 087	52 094	- 691 266	2 505 517	1 484 843	2 068 523
1998	- 1 035 567	723 765	79 533	- 1 838 865	4 590 178	1 297 022	2 806 639
1999	459 693	2 565 938	241 536	- 2 347 781	9 740 450	12 233 781	16 903 261
2000	2 676 734	5 927 574	402 178	- 3 653 019	9 350 855	10 141 531	19 655 749
2001	- 4 448 179	4 364 476	893 221	- 9 705 876	23 542 321	8 534 382	35 091 058
2002	16 570 479	23 494 014	2 085 178	- 9 008 712	17 474 459	- 896 072	29 516 660
2003	2 684 308	11 906 576	1 263 917	- 10 486 185	42 884 258	54 856 821	93 064 411

21.5 Consolidate budget balance (Old series) (continued)

[ At current prices, Cumulative]

000 000 000 TL

İç borçlanma, net Domestic borrowing, net				Kısa vadeli Avans, Net Central Bank Advances, Net			Faiz Dışı Denge Primary Balance	İç borç / GSMH (%) Domestic debt / GNP (%)	Year
Ödenen Payments on loans	Hazine bonosu Net Treasury Bills, Net	Satış Receipts from loans	Ödenen Payments		Diğer Others				
- 30	40	60	- 20	103	4	- 136	0.5	1980	
- 27	39	166	- 127	39	- 62	- 48	0.4	1981	
- 34	65	258	- 193	32	61	- 70	0.8	1982	
- 30	- 97	78	- 175	72	126	- 101	0.5	1983	
- 58	284	495	- 211	190	81	- 538	1.9	1984	
- 172	232	1 218	- 986	266	136	- 112	2.1	1985	
- 793	668	1 784	- 1 116	257	208	- 76	2.2	1986	
- 1 149	913	3 955	- 3 042	355	668	- 333	2.4	1987	
- 1 383	389	5 115	- 4 726	675	268	1 118	2.2	1988	
- 3 001	995	7 634	- 6 639	457	1 111	757	3.0	1989	
- 4 581	1 932	8 443	- 6 511	331	3 442	678	2.5	1990	
- 9 231	12 790	34 277	- 21 488	10 719	5 718	- 9 443	2.4	1991	
- 20 249	23 978	75 918	- 51 940	17 394	- 1 380	- 7 136	3.6	1992	
- 34 685	22 241	171 155	- 148 913	53 010	- 345	- 17 387	2.6	1993	
- 95 197	244 217	624 169	- 379 952	51 857	- 6 635	146 105	4.5	1994	
- 136 796	197 218	1 147 241	- 950 023	94 723	- 3 544	259 493	3.6	1995	
- 309 236	792 189	3 266 449	- 2 474 260	228 954	106 961	259 273	7.1	1996	
- 583 679	1 020 674	2 981 644	- 1 960 970	-	161 998	37 265	8.5	1997	
- 1 509 617	3 293 156	9 173 673	- 5 880 517	-	346 145	2 478 771	8.6	1998	
- 4 669 480	- 2 493 331	6 840 020	- 9 333 351	-	- 1 075 750	1 569 220	12.4	1999	
- 9 514 219	- 1 333 878	5 627 676	- 6 961 754	-	881 510	7 593 673	7.4	2000	
- 26 556 676	15 007 939	42 463 164	- 27 455 225	-	13 222 321	12 298 538	13.3	2001	
- 30 412 732	18 370 532	66 157 006	- 47 786 475	-	342 664	12 785 475	6.4	2002	
- 38 207 590	- 11 972 563	55 697 198	- 67 669 761	-	- 3 666 315	18 793 304	12.0	2003	

## 21.5 Konsolide Bütçe Dengesi ve Finansmanı (Yeni seri)

Currency/Deposit and Other Transactions (New series)

000 YTL-TRY

	2004	2005	
Gelirler	110 720 859	137 980 944	Revenues
Vergi Gelirleri	90 076 861	106 929 227	Tax Revenues
Dolaysız Vergiler	27 996 744	32 672 814	Direct Taxes
Dolaylı Vergiler	62 080 117	74 256 413	Indirect Taxes
Diğer	20 643 998	31 051 717	Other
Vergi Dışı Gelirler	17 500 089	25 468 472	Non-Tax Revenues
Sermaye Gelirleri	161 194	2 025 121	Capital Revenues
Alınan Bağışlar ve Yardımlar	1 202 030	1 333 362	Grants and Aids
Alacaklardan Tahsilat	0	0	Receivables
Katma Bütçe Öz Gelirleri	1 780 685	2 224 762	Annexed Budget Revenues
Harcamalar	141 020 860	146 097 573	Expenditure
Faiz Dışı Harcamalar	84 532 370	100 418 041	Primary Expenditure
Personel Giderleri	28 947 995	31 855 941	Personnel Expenditure
Sosyal Güvenlik Kurumları Devlet Primi	4 024 011	4 533 029	Social Security Contributions
Mal ve Hizmet Alımları	12 683 651	14 446 291	Purchase of Goods and Services
Faiz Harcamaları	56 488 490	45 679 532	Interest Payments
İç Borç Faizi	50 052 872	39 269 565	Domestic Interest Payments
Dış Borç Faizi	6 056 689	6 223 476	Foreign Interest Payments
İskonto ve Kısa Vadeli İşlemlere Ait Faiz	378 929	186 491	Discount and Short Term Transactions
Cari Transferler	27 682 899	35 222 709	Current Transfers
KİT Görev Zararları	380 628	522 001	SEE Duty Losses
Emekli Sandığı'na Transfer	7 800 000	8 889 320	Transfer to Emekli Sandigi
BAĞ-KUR'a Transfer	5 336 000	6 862 800	Transfer to Bag-Kur
SSK'ya Transfer	5 757 000	7 507 267	Transfer to SSK
İşsizlik Sigortası Fonu'na Transfer	440 234	503 090	Transfer to Unemployment Insurance Fund
SYDTF'ye Transfer	332 213	0	Social Aid and Solidarity Incentive Fund
Özerk Kurumlara Transfer	1 307 990	1 575 547	Transfer to the Autonomous Agencies
Kredi ve Yurtlar Kurumu'na Transfer	833 790	1 113 889	Credit and Dormitories
Tarımsal Destekleme Ödemeleri	3 084 019	3 707 051	Agricultural Subsidies
-Doğrudan Gelir Desteği	2 479 764	2 393 149	DIS
-Ürün Destekleme Ödemeleri	334 008	0	Deficiency Payment
-Hayvancılığın Desteklenmesine İlişkin Ödemeler	209 000	345 000	Livestock
-Tarım Reformu Uygulama Projesi	30 924	28 543	ARIP
-Diğer Tarımsal Destekleme Ödemeleri	30 323	940 359	Other Agricultural Subsidies
Emeklilere Vergi İadeleri	709 510	1 293 446	Tax Rebates to Pensioners
Yurtdışına Yapılan Transferler	363 489	391 000	Aids to Other Countries and Contributions to Int. Ins.
Diğer Cari Transferler	1 338 026	2 857 298	Other Current Transfers
Sermaye Giderleri	8 050 334	9 805 447	Capital Expenditure
Sermaye Transferleri	437 298	1 545 598	Capital Transfers
Borç Verme	2 668 958	3 009 026	Lending
Yedek Ödenekler	37 224	0	Contingencies
Faiz Dışı Denge	26 188 489	37 562 903	Primary Balance
Bütçe Dengesi	-30 300 001	-8 116 629	Budget Balance
Bütçe Emanetleri	- 80 924	512 828	Deferred Payments
Diğer Emanetler	1 795 258	2 263 492	Other Deferred Payments
Avanslar	-3 037 966	-3 969 756	Advances
Nakit Dengesi	-31 623 633	-9 310 065	Cash Balance
Finansman	31 623 633	9 310 065	Financing
Borçlanma (Net)	34 217 184	19 309 351	Borrowing(Net)
Dış Borçlanma (Net)	3 504 841	-2 009 034	Foreign Borrowing (Net)
Kullanım	13 308 889	13 759 789	Receipts
Ödeme	-9 804 048	-15 768 823	Payments
İç Borçlanma(Net)	30 712 343	21 318 385	Domestic Borrowing (Net)
Devlet Tahvili (Net)	25 853 195	33 773 012	G-Bonds (Net)
Satış	96 489 553	111 412 904	Receipts
Ödeme	-70 636 358	-77 639 893	Payments
Hazine Bonosu (Net)	4 859 148	-12 454 627	Treasury Bills (Net)
Satış	61 578 123	40 116 237	Receipts
Ödeme	-56 718 975	-52 570 863	Payments
Devirli ve Garantili Borç Geri Dönüşü	942 760	669 252	Receipts From On-Lending
Kasa/Banka ve Diğer İşlemler	-3 536 311	-12 725 965	Currency/Deposit and Other Transactions
Özelleştirme Geliri	-	1 772 940	Privatization Revenue
TMSF Geri Ödemeleri	-	1 215 416	Payments From SDIF
Borç Verme (-) (**)	-	930 929	Lending (-) (**)

(\*\*) Toprak Mahsulleri Ofisi'ne (TMO) ikrazen kullanılan dış kredi

Kaynak: Hazine Müsteşarlığı.

(\*\*) On lending credit used by the Agricultural Products Office (TMO)

Source: Undersecretariat of Treasury.



## 21.6 Konsolide bütçe gelir ve harcamalarına ait yüzdeler (Eski seri)

							%
Yıl	Gelirler	Dolaysız vergiler	Dolaylı vergiler	Vergi dışı gelirler	Katma bütçe	Bağışlar	
Year	Revenues	Direct taxes	Indirect taxes	Nontax revenues	Annexed budget	Grants	
1980	100.0	51.6	30.6	16.7	1.1	0.0	
1981	100.0	55.1	30.4	10.3	0.9	3.4	
1982	100.0	57.2	33.1	8.4	1.3	0.0	
1983	100.0	50.0	34.1	13.8	1.3	0.8	
1984	100.0	49.3	35.3	11.2	2.2	2.0	
1985	100.0	39.6	43.4	10.5	4.4	2.1	
1986	100.0	43.4	40.1	8.2	7.3	1.0	
1987	100.0	43.0	43.6	7.9	5.3	0.1	
1988	100.0	40.2	40.7	14.4	4.4	0.2	
1989	100.0	43.5	38.0	14.5	3.7	0.4	
1990	100.0	42.8	39.4	13.7	1.2	3.0	
1991	100.0	42.5	38.8	9.0	1.0	8.7	
1992	100.0	41.0	40.3	17.0	0.8	1.0	
1993	100.0	36.5	38.7	23.4	1.0	0.5	
1994	100.0	38.1	40.8	20.0	0.7	0.5	
1995	100.0	33.0	44.8	20.8	0.9	0.5	
1996	100.0	32.7	50.4	15.9	1.0	0.1	
1997	100.0	33.6	48.9	16.5	0.9	0.0	
1998	100.0	36.2	41.5	20.8	1.5	0.0	
1999	100.0	35.5	42.7	20.3	1.5	0.0	
2000	100.0	32.1	46.4	20.1	1.4	0.0	
2001	100.0	31.0	45.7	22.0	1.3	0.0	
2002	100.0	26.3	51.8	20.0	1.4	0.5	
2003	100.0	27.7	56.4	14.0	1.7	0.1	

21.6 Percentage breakdown of revenues and expenditures in consolidated budget (Old series)

							%
<b>Harcamalar</b>	<b>Personel</b>	<b>Diğer Cari</b>	<b>Yatırımlar</b>	<b>Faiz</b>	<b>KİT'lere</b>	<b>Diğer</b>	
Expenditures	Personnel	Other current	Investment	Interest payments	Transfer to SEE's	Other transfers	Year
100.0	31.7	14.2	17.2	2.9	16.4	17.6	1980
100.0	26.3	15.8	20.2	4.9	12.6	20.1	1981
100.0	27.6	17.4	20.8	5.4	14.0	14.8	1982
100.0	25.7	15.2	18.1	8.1	11.6	21.4	1983
100.0	23.7	15.7	18.3	11.7	7.3	23.4	1984
100.0	23.6	15.2	20.7	12.5	3.4	24.7	1985
100.0	21.5	14.1	23.6	15.5	1.6	23.6	1986
100.0	23.0	11.8	20.3	17.4	3.4	24.2	1987
100.0	23.6	11.2	16.6	23.2	4.8	20.6	1988
100.0	32.3	10.6	15.0	21.2	3.1	17.8	1989
100.0	38.6	10.2	14.7	20.4	1.8	14.3	1990
100.0	37.8	8.5	13.2	18.5	9.4	12.6	1991
100.0	42.4	9.1	13.2	18.2	3.7	13.4	1992
100.0	34.9	7.3	11.0	24.0	5.3	17.5	1993
100.0	30.4	8.2	8.1	33.2	2.3	17.7	1994
100.0	29.4	8.3	5.4	33.7	2.7	20.6	1995
100.0	24.7	7.8	6.0	38.0	1.3	22.1	1996
100.0	25.9	8.8	7.4	28.5	1.5	27.8	1997
100.0	25.1	8.3	5.7	40.0	1.0	19.8	1998
100.0	24.6	8.1	5.5	38.2	1.5	22.2	1999
100.0	21.6	7.6	4.9	44.2	1.9	19.7	2000
100.0	19.0	6.3	4.9	51.4	1.5	16.9	2001
100.0	20.2	6.9	6.0	45.3	1.9	20.5	2002
100.0	21.7	5.9	5.2	42.2	1.4	24.4	2003

## 21.6 Konsolide bütçe gelir ve harcamalarına ait yüzdeler (Yeni seri)

Percentage breakdown of revenues and expenditures in consolidated budget (New series)

Yıl Year	Gelirler Revenues	Dolaysız Vergiler Direct Taxes		Dolaylı Vergiler Indirect Taxes		Vergi Dışı Gelirler Non-Tax Revenues		Sermaye Gelirleri Capital Revenues		Alınan Başırlar ve Yardımlar Grants and Aids		Alacaklardan Tahsilat Receivables		Katma Bütçe Öz Gelirleri Annexed Budget Revenues	
2004	100.0	25.3	56.1	15.8	0.1	1.1	0.0	1.6							
2005	100.0	23.7	53.8	18.5	1.5	1.0	0.0	1.6							

## 21.6 Konsolide bütçe gelir ve harcamalarına ait yüzdeler (Yeni seri) (devam)

Percentage breakdown of revenues and expenditures in consolidated budget (New series) (continued)

Faiz Dışı Harcamalar-Primary Expenditure												
Yıl Year	Harcamalar Expenditures	Sosyal Güvenlik Kurumları Social Security Contributions			Mal ve Hizmet Alımları Purchase of Goods and Services		Cari Transferler Current Transfers	Sermaye Giderleri Capital Expenditure	Sermaye Transferleri Capital Transfers	Borç Verme Lending	Yedek Ödenekler Contingencies	Faiz Harcamaları Interest Payments
		Personel Giderleri Personnel Expenditure	Primi Social Security Contributions	Devlet State	Mal ve Hizmet Alımları Purchase of Goods and Services	Mal ve Hizmet Alımları Purchase of Goods and Services						
2004	100.0	20.5	2.9	9.0	19.6	5.7	0.3	1.9	0.0	40.1		
2005	100.0	21.8	3.1	9.9	24.1	6.7	1.1	2.1	0.0	31.3		

## 21.7 İç borç stoku

' 000 000 000 TL

Ödemeler - Repayment							
Anapara ödemeleri - Principal							
Yıl	Toplam Total	Toplam Total	Tahvil Bonds	Bono Treasury bills	Kısa vadeli	Kur	Konsolide
					avans Short term advances	farkları FX Differences	Borçlar Consolidated debts
1980	216	195	6	20	168	-	1
1981	655	614	9	127	460	-	18
1982	761	727	33	193	500	-	1
1983	1 819	1 703	26	175	589	-	913
1984	1 132	976	29	211	736	-	0
1985	2 578	2 321	172	986	1 163	-	0
1986	5 755	5 038	719	1 456	2 808	-	55
1987	10 280	8 604	1 150	2 854	4 003	-	597
1988	14 634	12 146	1 343	4 496	6 267	-	40
1989	26 073	21 270	3 001	6 639	10 630	-	1 000
1990	42 454	32 418	4 520	6 511	17 770	-	3 617
1991	91 822	74 908	6 415	21 488	41 525	-	5 480
1992	221 424	187 337	23 580	51 937	105 222	-	6 598
1993 (3)	523 877	438 459	69 795	156 909	203 077	-	8 678
1994	1 092 621	861 586	160 748	395 433	273 472	-	31 933
1995	1 744 209	1 271 405	94 489	971 562	71 937	133 417	0
1996 (4)	4 911 403	3 585 986	536 788	2 826 351	196 947	25 900	0
1997	5 264 586	3 287 423	917 626	2 226 386	143 371	40	0
1998	14 471 509	8 844 833	2 426 865	6 080 345	337 623	0	0
1999	25 477 769	15 579 145	6 116 357	9 462 788	0	0	0
2000	37 577 494	18 968 071	12 006 317	6 961 754	0	0	0
2001	164 360 842	123 876 596	96 418 348	27 458 248	0	0	0
2002	141 059 233	97 590 693	48 178 116	49 412 577	0	0	0
2003	166 357 352	113 721 373	45 653 394	68 067 979	0	0	0
2004*	183 553 146	133 500 274	76 802 593	56 697 681	0	0	0
2005*	174 492	135 222	82 651	52 571	0	0	0

Kaynak: Hazine Müsteşarlığı

Not: 1986 yılından itibaren Borç Servisi ve Borçlanma rakamları revize edilemediğinden, borç stoku rakamları doğrudan veri olarak alınmıştır.

- Yıl içerisinde oluşan kur farkları yıl sonu itibarıyla ilgili borç stoğuna dahil edilmiştir.

- 2005 yılı verileri milyon YTL olarak verilmiştir

(1) Genel gider, iskonto gideri ve faiz vergisi iadeleri hariç.

(2) Borçlanmanın ve stokun ortalama vadesinde, kur farkları, ilgili borç ve stok kaleminin içinde gösterilmiştir. 2005 yılından itibaren, stok değerlemesi sonucu oluşan kur farkları, borçlanmanın ortalama vadesi hesaplanırken, dikkate alınmamaktadır.

(3) Tahkim tahvillerini de kapsamaktadır.

(4) 1996 ve 1997 yıllarında döviz cinsi senetlerin her ay oluşan kur farkı doğrudan stoka dahil edilmiştir.

## 21.7 Domestic debt stock

' 000 000 000 TL

Ödemeler - Repayment							
Faiz ödemeleri - Interest(1)							
Toplam	Tahvil	Bono	Kısa vadeli	Kur	Konsolide		Year
Total	Bonds	Treasury bills	avans	farkları	Borçlar		
			Short term advances	FX Differences	Consolidated debts		
21	18	2	1	-	0		1980
41	33	6	2	-	0		1981
34	23	8	2	-	1		1982
116	49	27	3	-	37		1983
156	111	41	4	-	0		1984
257	168	82	7	-	0		1985
717	399	247	10	-	61		1986
1 676	806	490	51	-	329		1987
2 488	1 272	1 143	73	-	0		1988
4 803	3 089	1 612	102	-	0		1989
10 036	6 302	1 744	114	-	1 876		1990
16 914	10 221	4 953	266	-	1 474		1991
34 087	15 898	15 033	1 214	-	1 942		1992
85 418	42 321	41 612	1 485	-	0		1993
231 035	112 467	114 017	4 551	-	0		1994
472 804	110 705	356 466	5 633	0	0		1995
1 325 417	327 774	988 005	9 638	0	0		1996
1 977 163	860 394	1 099 736	17 033	0	0		1997
5 626 676	2 587 441	3 035 836	3 399	0	0		1998
9 898 624	4 889 437	5 004 947	4 240	0	0		1999
18 609 423	16 966 537	1 640 332	2 554	0	0		2000
40 484 246	34 608 486	5 875 760	0	0	0		2001
43 468 540	30 991 320	12 477 220	0	0	0		2002
52 635 979	35 495 349	17 140 629	0	0	0		2003
50 052 872	39 170 793	10 882 079	0	0	0		2004*
39 270	33 088	6 181	0	0	0		2005*

Source: Undersecretariat of Treasury.

Note: Since the Debt Service and Borrowing figures have not been revised after 1986, Debt stock figures are given as direct data.

- FX Differences which are formed during the year are shown in the related stock at the end of that year.

- Data of 2005 year is given as TRY.

(1) Figures do not include general costs, cost of discount and tax rebate

(2) Average maturity of stock and average maturity of borrowing due to the FX Differences are shown in the related borrowing and stock item. FX Differences are not taken into account during the calculation of average maturity of borrowing in the year of 2005.

(3) Includes also consolidation bonds.

(4) Monthly Exchange Rate Diff.of FX Indexed Bonds are directly added to debt stock in 1996 and 1997.

## 21.7 İç borç stoku (devam)

' 000 000 000 TL

## Borçlanma - Borrowing

Yıl	Toplam Total	Tahvil Bonds	Bono Treasury bills	Kısa vadeli	Kur	Konsolide Borçlar Consolidated debts
				avans Short term advances	farkları FX Differences	
1980	595	50	60	271	-	214
1981	884	28	166	499	-	191
1982	1 098	59	258	553	-	228
1983	3 534	200	78	661	-	2 595
1984	2 437	199	495	925	-	818
1985	4 741	673	1 218	1 429	-	1 421
1986	8 650	1 269	1 788	3 065	-	2 528
1987	15 307	2 045	3 955	4 358	-	4 949
1988	23 387	3 816	5 115	6 943	-	7 513
1989	34 746	8 984	7 634	11 087	-	7 041
1990	47 008	12 458	8 443	18 102	-	8 005
1991	114 593	11 510	34 277	52 244	-	16 562
1992	282 333	74 971	75 926	122 632	-	8 804
1993	599 873	172 215	179 151	242 498	-	6 009
1994	1303 549	209 628	635 175	325 329	-	133 417
1995	1833 102	366 873	1 298 630	141 659	25 940	0
1996	5345 793	1 247 865	3 722 028	375 900	0	0
1997	6370 002	3 185 561	3 074 400	110 041	0	0
1998	14 254 324	4 708 064	9 546 260	0	0	0
1999	26 886 405	20 027 769	6 858 636	0	0	0
2000	32 468 545	26 685 862	5 782 683	0	0	0
2001	209 613 235	164 183 336	45 429 899	0	0	0
2002	125 303 125	58 900 026	66 403 099	0	0	0
2003	158 238 383	101 777 186	56 461 198	0	0	0
2004*	163 596 496	102 039 667	61 556 829	0	0	0
2005*	155 521	115 405	40 116			

## 21.7 Domestic debt stock (continued)

' 000 000 000 TL

**Net borç kullanımı - Net borrowing**

<b>Toplam</b> Total	<b>Tahvil</b> Bonds	<b>Bono</b> Treasury bills	<b>Kısa vadeli</b> <b>avans</b> Short term advances	<b>Kur</b> <b>farkları</b> FX Differences	<b>Konsolide</b> <b>Borçlar</b> Consolidated debts	<b>Year</b>
400	44	40	103	-	213	1980
270	19	39	39	-	173	1981
371	26	65	53	-	227	1982
1 831	174	- 97	72	-	1 682	1983
1 461	170	284	189	-	818	1984
2 420	501	232	266	-	1 421	1985
3 557	495	332	257	-	2 473	1986
6 107	299	1 101	355	-	4 352	1987
11 201	2 433	619	676	-	7 473	1988
12 476	4 983	995	457	-	6 041	1989
12 287	4 978	1 932	332	-	5 045	1990
36 868	2 278	12 789	10 719	-	11 082	1991
93 006	49 401	23 989	17 410	-	2 206	1992
161 414	102 420	22 242	39 421	-	-2 669	1993
441 963	48 880	239 742	51 857	-	101 484	1994
561 697	272 384	327 068	69 722	-107 477	0	1995
1 759 807	711 077	895 677	178 953	-25 900	0	1996
3 082 579	2 267 935	848 014	-33 330	- 40	0	1997
5 409 490	2 281 198	3 465 915	-337 623	0	0	1998
11 307 260	13 911 412	- 2 604 152	0	0	0	1999
13 500 474	14 679 545	- 1 179 071	0	0	0	2000
85 736 639	67 764 988	17 971 651	0	0	0	2001
27 712 431	10 721 909	16 990 522	0	0	0	2002
44 517 010	56 123 791	- 11 606 781	0	0	0	2003
30 096 222	25 237 074	4 859 148	0	0	0	2004*
20 299	32 754	- 12 455				2005*

**21.7 İç borç stoku (devam)**  
Domestic debt stock (continued)

' 000 000 000 TL

**İç borç stoku - Domestic dept stock(2)**

Yıl Year	Toplam Total	Tahvil Bonds	Bono	Kısa vadeli	Kur	Konsolide Borçlar Consolidated debts
			Treasury bills	avans Short term advances	farkları FX Differences	
1980	721	141	49	195	-	336
1981	991	160	88	234	-	509
1982	1 341	186	153	266	-	736
1983	3 173	360	56	339	-	2 418
1984	4 634	531	340	528	-	3 235
1985	6 973	1 032	490	795	-	4 656
1986	10 514	1 511	822	1 052	-	7 129
1987	17 218	2 407	1 923	1 407	-	11 481
1988	28 458	4 880	2 542	2 082	-	18 954
1989	41 934	10 863	3 537	2 539	-	24 995
1990	57 180	18 801	5 469	2 870	-	30 040
1991	97 647	24 678	18 258	13 589	-	41 122
1992	194 236	86 387	42 247	31 000	-	34 602
1993	357 347	190 505	64 488	70 421	-	31 933
1994	799 310	239 385	304 230	122 278	-	133 417
1995	1361 007	511 769	631 298	192 000	25 940	0
1996	3148 986	1 250 154	1 527 839	370 953	40	0
1997	6283 424	3 570 811	2 374 990	337 623	0	0
1998	11 612 886	5 771 980	5 840 906	0	0	0
1999	22 920 145	19 683 392	3 236 753	0	0	0
2000	36 420 621	34 362 937	2 057 684	0	0	0
2001	122 157 260	102 127 926	20 029 334	0	0	0
2002	149 869 691	112 849 835	37 019 856	0	0	0
2003	194 386 700	168 973 626	25 413 074	0	0	0
2004*	224 482 922	194 210 700	30 272 222	0	0	0
2005*	244 782	226 964	17 818	0	0	0



## 21.8 Dış borçlara ait bazı göstergeler

Selected indicators regarding of outstandig external debt

%

Yıl Year	Dış borç servisi / İhracat Debt services / Exports	Dış borç servisi / GSMH Debt services / GNP	Dış borç stoku / İhracat External debt / Exports	Dış borç stoku / GSMH External debt / GNP	Kısa vadeli borç / Dış borç Short term / External debt	Dış borçların yıllık artış oranı Annual rate of change of external debt		
						Toplam Total	Kısa Short term	Orta Medium term
1965	39.44	1.49	226.72	8.54	-	-	-	9.10
1966	29.79	1.00	234.25	7.83	-	-	-	9.28
1967	24.66	0.79	246.20	7.90	-	-	-	11.92
1968	25.89	0.71	302.47	8.32	-	-	-	16.76
1969	27.18	0.72	312.65	8.31	-	-	-	11.78
1970	33.90	1.05	321.34	9.94	-	-	-	12.67
1971	28.17	1.11	321.75	12.62	-	-	-	15.12
1972	34.29	1.38	258.88	10.43	-	-	-	5.24
1973	15.37	0.72	201.48	9.49	-	-	-	15.83
1974	14.99	0.60	189.36	7.59	-	-	-	9.33
1975	17.72	0.52	232.38	6.87	-	-	-	12.22
1976	15.93	0.58	214.96	7.85	-	-	-	29.42
1977	24.56	0.70	274.90	7.87	-	-	-	14.37
1978	15.87	0.54	294.95	10.10	-	-	-	40.05
1979	19.20	0.53	437.07	12.10	-	-	-	46.43
1980	95.05	0.29	454.59	19.34	-	-	-	33.86
1981	58.09	0.63	307.21	20.21	-	-	-	9.21
1982	55.13	0.94	280.07	25.06	-	-	-	11.39
1983	63.67	6.03	335.87	31.80	11.86	-	-	5.37
1984	48.97	5.91	289.60	34.96	15.39	7.39	39.41	3.08
1985	49.77	5.92	320.13	38.09	18.68	23.32	49.65	18.53
1986	57.76	5.73	430.50	42.70	19.78	26.00	33.41	24.30
1987	49.79	5.90	394.78	46.79	18.95	25.32	20.07	26.61
1988	57.67	7.44	349.18	45.02	15.76	1.23	-15.82	5.21
1989	59.61	6.44	359.16	38.82	13.76	2.53	-10.47	4.96
1990	55.57	4.79	378.38	32.59	19.37	17.45	65.36	9.80
1991	55.36	5.01	371.42	33.61	18.06	2.97	-4.03	4.65
1992	54.97	5.10	377.80	35.05	22.77	10.11	38.86	3.77
1993	51.31	4.44	438.94	37.45	27.51	21.16	46.39	13.72
1994	51.76	6.99	362.32	48.29	17.24	-2.61	-38.97	11.20
1995	46.08	5.77	338.69	41.93	21.43	11.70	38.82	6.05
1996	42.75	5.38	344.97	43.45	25.74	8.86	30.79	2.87

## 21.9 İç borç stokuna ait bazı göstergeler

%

Yıl	Toplam borç stoku / GSMH Domestic debt stock / GNP	Tahvil stoku / GSMH Government bonds / GNP	Bono stoku / GSMH Treasury bills / GNP	(Tahvil + Bono) stoku / GSMH Treasury bills & government bonds / GNP	Avans stoku / GSMH Central bank advances / GNP	Konsolide borç stoku / GSMH Consolidated debt / GNP	Kur farkları stoku / GSMH FX differences advances / GNP
1980	13.6	2.7	0.9	3.6	3.7	6.3	0.0
1981	12.4	2.0	1.1	3.1	2.9	6.3	0.0
1982	12.6	1.8	1.4	3.2	2.5	6.9	0.0
1983	22.8	2.6	0.4	3.0	2.4	17.4	0.0
1984	20.9	2.4	1.5	3.9	2.4	14.6	0.0
1985	19.7	2.9	1.4	4.3	2.2	13.2	0.0
1986	20.5	3.0	1.6	4.6	2.1	13.9	0.0
1987	23.0	3.2	2.6	5.8	1.9	15.3	0.0
1988	22.0	3.8	2.0	5.7	1.6	14.7	0.0
1989	18.2	4.7	1.5	6.3	1.1	10.8	0.0
1990	14.4	4.7	1.4	6.1	0.7	7.6	0.0
1991	15.4	3.8	2.9	6.6	2.1	6.5	0.0
1992	17.6	3.7	3.8	7.6	2.8	3.1	0.0
1993	17.9	3.6	3.2	6.9	3.5	1.6	0.0
1994	20.6	0.9	7.8	8.7	3.1	3.4	0.0
1995	17.3	2.8	6.5	9.3	2.4	0.0	0.3
1996	21.0	4.0	8.8	12.8	2.5	0.0	0.0
1997	21.4	7.7	8.1	15.8	1.1	0.0	0.0
1998	21.7	7.1	10.6	17.8	0.0	0.0	0.0
1999	29.3	21.7	4.1	25.8	0.0	0.0	0.0
2000	29.0	21.8	1.6	23.4	0.0	0.0	0.0
2001	69.2	22.8	10.0	32.8	0.0	0.0	0.0
2002	54.5	19.0	13.5	32.5	0.0	0.0	0.0
2003	54.5	29.7	6.9	36.6	0.0	0.0	0.0
2004	52.3	31.5	7.1	38.6	0.0	0.0	0.0
2005*	50.3	36.3	3.7	39.9	0.0	0.0	0.0

Kaynak: HM

Source: UT

## 21.9 Some indicators of domestic debt stock

					%
<b>Tahvil</b>	<b>Bono</b>	<b>Avans</b>	<b>Konsolide</b>	<b>Kur</b>	
<b>stoku /</b>	<b>stoku /</b>	<b>stoku /</b>	<b>borç</b>	<b>farkları</b>	
<b>Toplam</b>	<b>Toplam</b>	<b>Toplam</b>	<b>stoku /</b>	<b>stoku/</b>	
<b>stok</b>	<b>stok</b>	<b>stok</b>	<b>Toplam</b>	<b>Toplam</b>	
Government	Treasury	Central bank	Consolidated	FX differences	
bonds /	bills /	advances /	debt /	advances /	
domestic	domestic	domestic	domestic	domestic	
debt stock	debt stock	debt stock	debt stock	debt stock	Year
19.6	6.8	27.0	46.6	0.0	1980
16.1	8.9	23.6	51.4	0.0	1981
13.9	11.4	19.8	54.9	0.0	1982
11.3	1.8	10.7	76.2	0.0	1983
11.5	7.3	11.4	69.8	0.0	1984
14.3	7.1	11.4	66.8	0.0	1985
14.3	7.6	10.0	67.8	0.0	1986
14.0	11.0	8.2	66.7	0.0	1987
17.2	8.8	7.3	66.6	0.0	1988
26.0	8.4	6.1	59.6	0.0	1989
32.9	9.6	5.0	52.5	0.0	1990
24.5	18.8	13.9	42.1	0.0	1991
21.2	21.7	16.0	17.8	0.0	1992
20.4	18.1	19.7	8.9	0.0	1993
4.3	38.1	15.3	16.7	0.0	1994
16.2	37.6	14.1	0.0	1.9	1995
19.2	41.9	11.8	0.0	0.0	1996
36.1	37.8	5.4	0.0	0.0	1997
32.9	49.0	0.0	0.0	0.0	1998
74.0	14.1	0.0	0.0	0.0	1999
75.2	5.6	0.0	0.0	0.0	2000
32.9	14.5	0.0	0.0	0.0	2001
34.9	24.7	0.0	0.0	0.0	2002
54.4	12.7	0.0	0.0	0.0	2003
60.3	13.5	0.0	0.0	0.0	2004
72.0	7.3	0.0	0.0	0.0	2005*

## 21.10 Dış Borç Stokunun Profili (Yeni Seri)

000 000\$

Yıl	1996	1997	1998	1999	2000
Toplam Dış Borç Stoku	79 386	84 235	96 264	103 126	118 503
Kısa Vade	17 072	17 691	20 774	22 921	28 301
Kamu	0	54	0	0	1 000
TCMB	984	889	905	686	653
Özel	16 088	16 748	19 869	22 235	26 648
Orta-Uzun Vade	62 314	66 544	75 490	80 205	90 202
Kamu	40 192	38 864	39 737	42 526	47 621
TCMB	11 389	10 868	12 073	10 312	13 429
Özel (1)	10 733	16 812	23 680	27 367	29 153
Kamu	40 192	38 918	39 737	42 526	48 621
Kısa Vade	0	54	0	0	1 000
Orta-Uzun Vade	40 192	38 864	39 737	42 526	47 621
TCMB	12 373	11 757	12 978	10 998	14 082
Kısa Vade	984	889	905	686	653
Orta-Uzun Vade	11 389	10 868	12 073	10 312	13 429
Özel	26 821	33 560	43 549	49 602	55 801
Kısa Vade	16 088	16 748	19 869	22 235	26 648
Orta-Uzun Vade (1)	10 733	16 812	23 680	27 367	29 153
Dış Borç Stoku GSMH'ya Oranı (%)					
Toplam	43.2	43.8	46.6	55.7	59.3
Kısa Vade	9.3	9.2	10.1	12.4	14.2
Orta-Uzun Vade	33.9	34.6	36.5	43.3	45.1
Kamu	21.9	20.2	19.2	23.0	24.3
TCMB	6.7	6.1	6.3	5.9	7.0
Özel	14.6	17.4	21.1	26.8	27.9
Dış Borç Stokunun Yüzde Dağılımı (%)					
Toplam	100.0	100.0	100.0	100.0	100.0
Kısa Vade	21.5	21.0	21.6	22.2	23.9
Orta-Uzun Vade	78.5	79.0	78.4	77.8	76.1
Kamu	50.6	46.2	41.3	41.2	41.0
TCMB	15.6	14.0	13.5	10.7	11.9
Özel	33.8	39.8	45.2	48.1	47.1
Dış Borç Stokundaki Yüzde Değişim (%)					
Toplam	-	6.1	14.3	7.1	14.9
Kısa Vade	-	3.6	17.4	10.3	23.5
Orta-Uzun Vade	-	6.8	13.4	6.2	12.5
Kamu	-	-3.2	2.1	7.0	14.3
TCMB	-	-5.0	10.4	-15.3	28.0
Özel	-	25.1	29.8	13.9	12.5
Dış Borç Stokunun Döviz Kompozisyonu (%)					
Toplam	100.0	100.0	100.0	100.0	100.0
Amerikan Doları	37.7	46.4	48.4	52.8	54.3
Alman Markı	32.7	34.0	35.2	26.7	19.5
ECU/EURO	2.0	1.6	1.5	7.1	12.5
Japon Yeni	14.1	10.7	8.3	7.8	6.3
SDR	0.8	0.7	0.4	0.9	3.5
Diğer	12.6	6.6	6.2	4.8	3.9

(1) 01.10.2001 tarihinden itibaren TCMB tarafından izlenmektedir.

(2) Bavul Ticareti ve Diğer Mallar hariç.

(3) 12 aylık toplam.

Kaynak : HM, TCMB, DiE

## 21.10 Outstanding external debt profile (New series)

000 000\$

2001	2002	2003	2004	2005	Year
113 593	130 092	144 915	162 201	171 078	Gross External Debt
16 403	16 424	23 013	32 569	38 247	Short Term
0	0	0	0	0	Public Sector
752	1 655	2 860	3 287	2 763	Central Bank
15 651	14 769	20 153	29 282	35 484	Private Sector
97 190	113 668	121 902	129 632	132 831	Medium-Long Term
46 110	63 618	69 503	73 825	68 114	Public Sector
23 591	20 340	21 504	18 114	12 654	Central Bank
27 488	29 711	30 895	37 694	52 063	Private Sector
46 110	63 618	69 503	73 825	68 114	Public Sector
0	0	0	0	0	Short Term
46 110	63 618	69 503	73 825	68 114	Medium-Long Term
24 343	21 995	24 364	21 401	15 417	CENTRAL BANK
752	1 655	2 860	3 287	2 763	Short Term
23 591	20 340	21 504	18 114	12 654	Medium-Long Term
43 139	44 480	51 048	66 976	87 547	Private Sector
15 651	14 769	20 153	29 282	35 484	Short Term
27 488	29 711	30 895	37 694	52 063	Medium-Long Term (1)
					DOD / GNP (%)
78.0	71.9	60.6	54.2	47.4	Total
11.3	9.1	9.6	10.9	10.6	Short Term
66.7	62.8	51.0	43.3	36.8	Medium-Long Term
31.6	35.2	29.1	24.7	18.9	Public Sector
16.7	12.2	10.2	7.1	4.3	Central Bank
29.6	24.6	21.3	22.4	24.3	Private Sector
					Percentage Share of DOD (%)
100.0	100.0	100.0	100.0	100.0	Total
14.4	12.6	15.9	20.1	22.4	Short Term
85.6	87.4	84.1	79.9	77.6	Medium-Long Term
40.6	48.9	48.0	45.5	39.8	Public Sector
21.4	16.9	16.8	13.2	9.0	Central Bank
38.0	34.2	35.2	41.3	51.2	Private Sector
					Percentage Change In DOD (%)
-4.1	14.5	11.4	11.9	5.5	Total
-42.0	0.1	40.1	41.5	17.4	Short Term
7.7	17.0	7.2	6.3	2.5	Medium-Long Term
-5.2	38.0	9.3	6.2	-7.7	Public Sector
72.9	-9.6	10.8	-12.2	-28.0	Central Bank
-22.7	3.1	14.8	31.2	30.7	Private Sector
					Currency Composition of Total DOD (%)
100.0	100.0	100.0	100.0	100.0	Total
50.4	46.9	45.7	48.8	54.7	US Dollar
0.7	0.0	0.0	0.0	0.0	Deutsche Mark
30.1	30.6	33.2	33.8	31.9	ECU/EURO
4.6	4.1	3.1	2.1	1.6	Japanese Yen
12.4	16.9	16.6	13.2	8.6	SDR
1.8	1.5	1.4	2.0	3.2	Others

(1) Since Oct 01,2001, CBRT is responsible for monitoring private sector debt

(2) Excluding Shuttle Trade and Other Goods

(3) 12-months' total

Source : UT, CBRT, SIS

**21.10 Dış Borç Stokunun Profili (Yeni seri) (devam)**

000 000\$

Yıl	1996	1997	1998	1999	2000
Finansal Göstergeler (%)					
Toplam Dış Borç Stoku / İhracat (Fob)	341.8	320.8	356.9	387.9	426.7
Dış Borç Servisi/GSMH	6.2	6.5	8.0	9.9	11.0
Dış Borç Servisi/İhracat (Fob)	49.2	47.3	61.2	68.9	79.0
Özel Sektör/İhracat (Fob)	115.5	127.8	161.5	186.6	200.9
Faiz / GSMH	2.3	2.4	2.3	2.9	3.2
Faiz / İhracat (Fob)	18.1	17.5	17.8	20.5	22.7
TCMB Rezervler (Net)/ Dış Borç Stoku	22.2	23.2	21.5	23.4	19.5
TCMB Rezervler (Net)/ Kısa Vadeli Borçlar	103.2	110.3	99.8	105.5	81.8
TCMB Rezervler (Brüt)/ Toplam Dış Borç	20.5	21.9	20.5	22.5	18.7
TCMB Rezervler (Brüt)/ Kısa Vadeli Borçlar	95.3	104.1	94.9	101.1	78.3
TCMB Rezervleri (Brut)/İthalat(CIF)	37.3	37.9	42.9	57.0	40.7
TCMB Rezervleri (Net)/İthalat(CIF)	40.4	40.2	45.1	59.5	42.5
Cari İşlemler Dengesi/TCMB Rezerv Brut	-15.0	-14.3	10.1	-5.8	-44.3
Cari İşlemler Dengesi/TCMB Rezerv Net	-13.8	-13.5	9.6	-5.5	-42.4
Cari İşlemler Dengesi/GSMH	-1.3	-1.4	1.0	-0.7	-4.9
Makro Ekonomik Büyüklükler (Milyon \$)					
GSMH (Milyon \$)	183 601	192 383	206 552	185 267	200 002
İhracat (Fob)(2) (3)	23 225	26 261	26 973	26 587	27 775
İthalat (CIF) (3)	43 627	48 559	45 922	40 671	54 503
Cari İşlemler Dengesi(3)	- 2 437	- 2 638	1 984	- 1 340	- 9 821
TCMB rezervleri (brüt)	16 273	18 419	19 721	23 177	22 172
TCMB rezervleri (net)	17 614	19 513	20 726	24 183	23 153
Dış Kredi Kullanımları(3)	6 048	9 905	11 505	11 842	20 898
Dış Borç Servisi(3)	11 418	12 418	16 504	18 314	21 939
Anapara	7 218	7 830	11 690	12 867	15 638
Faiz	4 200	4 588	4 814	5 447	6 301

(1) 01.10.2001 tarihinden itibaren TCMB tarafından izlenmektedir.

(2) Bavul Ticareti ve Diğer Mallar hariç.

(3) 12 aylık toplam.

Kaynak : HM, TCMB, DiE

## 21.10 Outstanding external debt profile (New series) (continued)

000 000\$

2001	2002	2003	2004	2005	Year
Financial Ratios (%)					
362.5	360.8	306.7	256.8	232.8	Total External Debt / Exports (FOB)
16.9	15.9	11.6	10.2	10.1	External Debt Service/GNP
78.6	80.0	58.8	48.3	49.5	External Debt Service/Exports (Fob)
137.7	123.4	108.0	106.0	119.2	Private Sector/ Export (FOB)
4.9	3.5	2.9	2.4	2.2	Interest / GNP
22.8	17.8	14.8	11.3	10.8	Interest / Exports (FOB)
17.4	21.6	24.3	23.2	30.6	International Reserves (Net) / Total External Debt
120.7	170.9	152.8	115.6	137.1	International Reserves (Net) / Short Term Debt
16.5	20.6	23.2	22.2	29.5	International Reserves (Gross) / Total External Debt
114.5	163.2	146.1	110.6	132.1	International Reserves (Gross) / Short Term Debt
45.4	52.0	48.5	36.9	43.3	TCMB Reserves (Gross)Import (CIF)
47.8	54.4	50.7	38.6	44.9	TCMB Reserves (Net)Import (CIF)
18.1	-5.7	-23.9	-43.3	-45.8	Current Account Balance/TCMB Reserves (Gross)
17.1	-5.4	-22.9	-41.5	-44.2	Current Account Balance/TCMB Reserves (Net)
2.3	-0.8	-3.4	-5.2	-6.4	Current Account Balance/GNP
Macro Economic Aggregates (Million \$)					
145 693	180 892	239 235	299 475	360 876	GNP (Million \$)
31 334	36 059	47 253	63 167	73 476	Exports(Fob) (2)(3)
41 399	51 554	69 340	97 540	116 774	Imports(CIF)(3)
3 392	- 1 524	- 8 036	- 15 604	- 23 155	Current Account Balance (3)
18 787	26 807	33 616	36 009	50 515	International reserves (Gross)
19 799	28 071	35 162	37 643	52 429	International reserves (Net)
23 931	28 124	16 324	22 827	33 728	Credit Disbursement (3)
24 623	28 852	27 808	30 482	36 392	External Debt Service (3)
17 489	22 450	20 821	23 340	28 435	Principal
7 134	6 402	6 987	7 142	7 957	Interest

(1) Since Oct 01,2001, CBRT is responsible for monitoring private sector debt

(2) Excluding Shuttle Trade and Other Goods

(3) 12-months' total

Source : UT, CBRT, SIS

21.11 Dış borç stoku (Eski seri)

' 000 000 \$

Yıl	Vadelerine göre-By maturity			Borçlulara göre-By barrower				
				Orta ve uzun vade-Medium and long term				
				Konsolide bütçe-Consolidated budget				
	Toplam	Orta ve uzun vade	Kısa vade	Toplam	Toplam	Hazine borçları	Devirli krediler	Katma bütçe
Total	Medium and long term	Short term	Total	Total	Direct borrowings	On lending	Annexed budget	
1964	964	964	-	964	522	432	63	28
1965	1 051	1 051	-	1 051	677	558	92	27
1966	1 149	1 149	-	1 149	813	669	107	38
1967	1 286	1 286	-	1 286	971	765	156	51
1968	1 502	1 502	-	1 502	1 236	952	189	95
1969	1 678	1 678	-	1 678	1 439	1 061	256	122
1970	1 891	1 891	-	1 891	1 606	1 151	316	139
1971	2 177	2 177	-	2 177	1 866	1 270	426	170
1972	2 291	2 291	-	2 291	2 052	1 371	477	205
1973	2 654	2 654	-	2 654	2 307	1 500	574	233
1974	2 901	2 901	-	2 901	2 456	1 525	672	259
1975	4 291	3 256	1 035	3 256	2 786	1 744	773	269
1976	6 920	4 214	2 706	4 214	3 239	2 044	907	288
1977	10 935	4 819	6 116	4 819	3 448	2 070	1 059	319
1978	13 925	6 749	7 176	6 749	5 184	3 503	1 311	370
1979	13 439	9 883	3 556	9 883	5 510	3 558	1 522	430
1980	15 734	13 229	2 505	13 229	7 423	5 250	1 808	365
1981	16 627	14 448	2 179	14 448	8 572	5 720	2 285	567
1982	17 858	16 094	1 764	16 094	9 929	6 705	2 677	546

Kaynak:Hazine Müsteşarlığı.  
Not. Dresdner ve NGTA hariç.



## 21.11 Outstanding external debt (Old series)

' 000 000 \$

Borçlulara göre-By barrower							
Orta ve uzun vade-Medium and long term							
Diğer kamu sektörü-Other public sector							
	Merkez bankası	Kamu ikdisadi Teşebbüsleri	Mahalli idareler	Özel sektör	Kısa vade	Year	
Toplam	Central	State Economic	Local	Private	Short term		
Total	Bank	Enterprises	Administration	sector			
389	265	124	-	53	-	1964	
305	215	90	-	68	-	1965	
267	185	83	-	69	-	1966	
248	180	68	-	67	-	1967	
205	141	64	-	61	-	1968	
178	101	77	-	61	-	1969	
196	122	74	-	89	-	1970	
212	105	106	-	99	-	1971	
105	16	90	-	133	-	1972	
158	5	153	-	189	-	1973	
209	5	203	0	237	-	1974	
191	5	186	0	279	-	1975	
586	5	580	0	390	-	1976	
736	5	731	0	635	-	1977	
806	6	799	0	759	-	1978	
3 630	2 845	784	86	742	-	1979	
4 476	3 229	1 204	43	1 330	2 505	1980	
4 704	3 337	1 367	0	1 172	2 179	1981	
5 259	3 485	1 774	0	906	1 764	1982	

Source: Undersecretariat of Treasury.

Note. Dresdner and NGTA are excluded.

21.11 Dış borç stoku (Eski seri) (devam)

' 000 000 \$

Alacaklılara göre - By lender					
Orta ve uzun vade - Medium and long term					
Uluslararası kuruluşlar - Multilateral agencies					
Yıl	Toplam Total	Toplam Total	Uluslararası Para Fonu		Avrupa
			International Monetary Fund	IBRD, IDA, IFC, DLF IBRD, IDA, IFC, DLF	Ödemeler Birliği European Payment Unity
1964	964	228	34	63	23
1965	1 051	170	19	41	17
1966	1 149	190	19	56	17
1967	1 286	223	21	75	15
1968	1 502	329	48	97	11
1969	1 678	366	37	117	9
1970	1 891	460	74	139	7
1971	2 177	516	67	165	5
1972	2 291	364	0	198	0
1973	2 654	476	0	276	0
1974	2 901	587	0	360	0
1975	3 256	978	244	458	0
1976	4 214	1 498	392	650	0
1977	4 819	1 683	409	786	0
1978	6 749	2 142	623	928	0
1979	9 883	2 386	632	1 135	0
1980	13 229	3 299	1 055	1 529	0
1981	14 448	4 037	1 322	1 902	0
1982	16 094	4 753	1 455	2 355	0

## 21.11 Outstanding external debt (Old series) (continued)

' 000 000 \$

Alacaklılara göre - By lender							
Orta ve uzun vade - Medium and long term							
Uluslararası kuruluşlar - Multilateral agencies							
Avrupa Para Ajansı	Avrupa Yatırım Bankası	Avrupa İskan Fonu	İslam kal- kınma Bankası	OPEC	IFAD		Year
European Monetary Agency	European Investment Bank	European Resettlement Fund	Islamic Develop- ment Bank	OPEC	IFAD		
105	0	3	0	-	-		1964
90	0	4	0	-	-		1965
90	5	4	0	-	-		1966
95	13	4	0	-	-		1967
110	60	4	0	-	-		1968
105	94	5	0	-	-		1969
115	121	5	0	-	-		1970
127	146	6	0	-	-		1971
0	160	5	0	-	-		1972
0	194	6	0	-	-		1973
0	216	11	0	0	0		1974
0	241	35	0	0	0		1975
0	372	85	0	0	0		1976
0	399	90	0	0	0		1977
0	446	145	0	0	0		1978
0	471	148	0	0	0		1979
0	447	253	0	15	0		1980
0	416	300	45	40	13		1981
0	458	411	15	40	19		1982

21.11 Dış borç stoku (Eski seri) (devam)

' 000 000 \$

Alacaklılara göre - By lender					
Orta ve uzun vade - Medium and long term					
Yıl	İkili anlaşmalar Bilateral aggrement	Yabancı firmalar Foreign firms	Ticari bankalar Commercial banks	Tahvil ihraçları Bond issues	Özel alacaklılar Private Lenders
1964	726	78	10	-	0
1965	876	76	5	-	0
1966	953	71	5	-	0
1967	1 058	57	5	-	0
1968	1 170	42	3	-	0
1969	1 309	32	2	-	0
1970	1 430	56	1	-	0
1971	1 656	55	5	-	0
1972	1 922	74	5	-	0
1973	2 173	89	5	-	0
1974	2 315	98	-	-	0
1975	2 279	93	-	-	0
1976	2 387	148	328	-	0
1977	2 780	416	357	-	0
1978	4 290	590	317	-	0
1979	4 424	723	3 073	-	0
1980	5 957	1 205	3 173	800	800
1981	6 737	1 543	3 074	600	600
1982	7 409	1 462	3 182	750	750

## 21.11 Outstanding external debt (Old series) (continued)

' 000 000 \$

Yıl içinde kredi kullanımı Disbursement	Dış borç servisi-Debt Services			Year
	Toplam Total	Anapara Principal	Faiz Interest	
1 623	1 240	953	287	1964
251	183	155	28	1965
268	146	118	28	1966
212	129	100	29	1967
283	129	98	30	1968
283	146	107	39	1969
380	200	156	44	1970
417	191	136	55	1971
328	304	237	67	1972
482	202	128	74	1973
385	230	138	92	1974
253	248	142	107	1975
983	312	173	139	1976
826	431	238	193	1977
1 922	363	206	157	1978
3 390	434	265	170	1979
2 210	199	88	111	1980
1 331	452	179	274	1981
1 653	602	291	311	1982

21.11 Dış borç stoku (Eski seri)

' 000 000 \$

Yıl	Vadelerine göre-By maturity			Borçlulara göre-By borrower			
	Toplam Total	Orta ve uzun vade Medium and long term	Kısa vade Short term	Orta ve uzun vade-Medium and long term		Konsolide bütçe-Consolidated budget	
				Toplam Total	Hazine borçları Direct borrowings	Devirli krediler On lending	Katma bütçe Annexed budget
1983	18 814	16 533	2 281	10 192	6 985	2 428	779
1984	20 823	17 643	3 180	10 833	7 490	2 518	825
1985	25 660	20 901	4 759	12 557	7 961	3 298	1 298
1986	32 206	25 857	6 349	15 489	8 954	4 283	2 252
1987	40 326	32 703	7 623	19 161	10 412	5 579	3 170
1988	40 722	34 305	6 417	20 745	11 756	5 510	3 479
1989	41 751	36 006	5 745	21 212	12 230	5 650	3 332
1990	49 035	39 535	9 500	23 659	13 219	6 795	3 645
1991	50 489	41 372	9 117	25 134	14 599	7 086	3 449
1992	55 592	42 932	12 660	25 798	16 145	6 646	3 007
1993	67 356	48 823	18 533	28 336	19 335	6 366	2 635
1994	65 601	54 291	11 310	30 416	21 108	6 727	2 581
1995	73 278	57 577	15 701	31 095	22 215	6 557	2 323

## 21.11 Outstanding external debt (Old series)

' 000 000 \$

Borçlulara göre-By barrower												
Orta ve uzun vade-Medium and long term												
Diğer kamu sektörü-Other public sector							Kısa vade - Short term					
Toplam	Kredi			Fonlar Extra Budgetary Funds	Mahalli idareler Local Administ.	Üniver- siteler Univer- sities	Özel sektör Private sector	Kredi			Özel	
	Merk. bank.	mektuplu DTH	KİT'ler SOEs					Merk. Bank.	mektuplu DTH	Ticari Bankalar Deposits Money Banks	Özel kredileri Private Len.Cre.	Year
5 581	3 867	- 400	1 700	-	14	-	760	1 369	-400	83	829	1983
6 040	4 442	- 1 326	1 586	0	12	0	770	1 125	-452	544	1 511	1984
7 450	5 036	- 1 858	2 387	0	27	0	894	1 646	-820	1 021	2 092	1985
9 417	5 860	- 3 069	3 232	146	179	0	951	1 757	-730	1 937	2 655	1986
12 269	7 090	- 4 569	3 947	836	396	0	1 273	2 539	-871	2 873	2 211	1987
12 035	6 546	- 4 723	3 988	988	512	1	1 525	1 830	-747	2 767	1 820	1988
13 188	6 975	- 5 500	4 392	822	998	1	1 606	799	-733	3 118	1 828	1989
14 078	7 321	- 6 255	4 785	939	1 032	1	1 798	855	-695	5 373	3 272	1990
13 986	6 530	- 5 713	5 185	1 103	1 159	9	2 252	557	-553	5 216	3 344	1991
13 950	6 150	- 5 771	5 135	949	1 695	21	3 184	572	-569	7 157	4 931	1992
14 519	6 618	- 6 282	5 439	836	1 602	24	5 968	667	-668	11 127	6 739	1993
17 731	8 597	- 8 308	5 483	1 045	2 549	57	6 144	828	-823	4 684	5 798	1994
18 863	10 486	- 10 397	4 811	1 127	2 414	25	7 619	993	-973	6 659	8 049	1995

21.11 Dış borç stoku (Eski seri)

' 000 000 \$

Alacaklılara göre-By lender									
Orta ve uzun vade-Medium and long term									
Uluslararası kuruluşlar - Multilateral agencies									
Yıl	Toplam Total	Uluslararası Para Fonu Total Monetary Fund	Uluslararası		Avrupa	ERF	İslam	OPEC	IFAD
			International	IBRD, IDA, IFC	Yatırım Bankası	Fonu	Kalkınma Bankası	Fonu	IFAD
			IBRD, IDA, IFC	Investment Bank	European	ERF	Islamic	OPEC	Int. Fund for Ag. Development
1983	16 138	3 823	1 447	1 447	430	452	5	40	2
1984	17 643	5 074	1 484	2 586	394	554	12	40	4
1985	20 901	6 295	1 326	3 649	451	815	12	35	7
1986	25 857	7 827	1 085	4 908	568	1 215	12	30	9
1987	32 703	9 778	770	6 529	672	1 757	15	25	10
1988	34 305	9 192	299	6 421	583	1 836	22	20	11
1989	36 006	8 740	48	6 139	561	1 918	51	15	10
1990	39 535	9 564	0	6 435	604	2 439	68	10	8
1991	41 372	10 069	0	6 540	602	2 859	54	5	9
1992	42 932	9 160	0	5 761	463	2 880	40	3	13
1993	48 823	8 674	0	5 440	250	2 952	15	2	15
1994	54 291	9 183	344	5 380	264	3 065	117	0	13
1995	57 577	9 081	573	5 191	86	3 114	108	0	9



## 21.11 Outstanding external debt (Old series)

' 000 000 \$

Alacaklılara göre-By lender										
Orta ve uzun vade-Medium and long term										
İkili anlaşmalar - Bilateral Lenders							Kısa vade-Short term			
	OECD Ülkeleri	OPEC Ülkeleri	Diğer Ülkeler	Ticari Bankalar	Tahvil ihraçları	Özel Alacaklılar		Ticari banka kredileri	Özel kesim kredileri	
Toplam	OECD	OPEC	Other	Commercial	Bond	Private	Toplam	Commercial	Private	Year
Total	Countries	Countries	Countries	Banks	Issues	Lenders	Total	Bank Credits	Lender Credits	Year
7 700	6 548	575	577	3 502	5	1 108	2 281	486	1 795	1983
7 384	5 984	761	639	3 504	5	1 676	3 180	1 006	2 174	1984
8 377	6 623	914	840	4 054	48	2 127	4 759	1 495	3 264	1985
9 885	8 006	999	880	4 630	217	3 298	6 349	2 673	3 676	1986
11 759	9 930	1 038	791	5 722	712	4 732	7 623	3 725	3 898	1987
11 382	10 038	886	458	5 570	3 321	4 840	6 417	2 950	3 467	1988
11 431	9 992	697	742	5 043	5 226	5 566	5 745	1 841	3 904	1989
12 984	11 652	564	768	4 843	5 877	6 267	9 500	3 845	5 655	1990
14 587	13 169	438	980	4 309	6 683	5 724	9 117	4 144	4 973	1991
15 035	13 542	363	1 130	3 640	9 316	5 781	12 660	6 490	6 170	1992
18 153	16 607	317	1 229	3 083	12 623	6 290	18 533	9 526	9 007	1993
20 678	19 001	236	1 441	2 325	13 788	8 317	11 310	2 901	8 409	1994
21 558	19 552	247	1 759	2 346	14 186	10 406	15 701	4 263	11 438	1995

## 21.12 Borçluya göre dış borç stoku ve değişim oranları (%) (Yeni seri) (1)

	000 000 \$											
	1996	%	1997	%	1998	%	1999	%	2000	%		
Toplam Dış borç stoku	79 386	-	84 235	6.1	96 264	14.3	103 126	7.1	118 503	14.9		
Kısa Vadeli Dış Borçlar (2)	17 072	-	17 691	3.6	20 774	17.4	22 921	10.3	28 301	23.5		
Kamu	0	-	54	-	0	-100.0	0	-	1 000	-		
Genel Yönetim	0	-	54	-	0	-100.0	0	-	1 000	-		
TCMB	984	-	889	-9.7	905	1.8	686	-24.2	653	-4.8		
TCMB Kredileri	42	-	30	-28.6	7	-76.7	6	-14.3	26	333.3		
Kredi Mektuplu DTH	942	-	859	-8.8	898	4.5	680	-24.3	627	-7.8		
Özel (5)	16 088	-	16 748	4.1	19 869	18.6	22 235	11.9	26 648	19.8		
Bankalar	8 419	-	8 503	1.0	11 159	31.2	13 172	18.0	16 900	28.3		
Diğer Sektörler	7 669	-	8 245	7.5	8 710	5.6	9 063	4.1	9 748	7.6		
Orta-Uzun Vadeli Dış Borçlar	62 314	-	66 544	6.8	75 490	13.4	80 205	6.2	90 202	12.5		
Kamu	40 192	-	38 864	-3.3	39 737	2.2	42 526	7.0	47 621	12.0		
Genel Yönetim	36 174	-	34 612	-4.3	35 466	2.5	37 411	5.5	42 186	12.8		
Merkezi Yönetim	32 487	-	31 557	-2.9	32 446	2.8	34 634	6.7	39 514	14.1		
(Hazine)	32 385	-	31 473	-2.8	32 370	2.9	34 574	6.8	39 465	14.1		
Mahalli İdareler	2 561	-	2 209	-13.8	2 311	4.6	2 187	-5.4	2 123	-2.9		
Fonlar	1 126	-	846	-24.9	709	-16.2	591	-16.7	549	-7.0		
Finansal Kuruluşlar (3)	1 185	-	1 333	12.5	1 327	-0.5	1 758	32.5	1 709	-2.8		
Finansal Olmayan Kuruluşlar	2 833	-	2 919	3.0	2 944	0.9	3 357	14.0	3 726	11.0		
KİT'ler	2 639	-	2 723	3.2	2 714	-0.3	3 121	15.0	3 498	12.1		
Diğer (4)	194	-	196	1.0	230	17.1	236	2.5	228	-3.3		
TCMB	11 389	-	10 868	-4.6	12 073	11.1	10 312	-14.6	13 429	30.2		
TCMB Kredileri	669	-	601	-10.2	392	-34.8	396	1.0	3 705	835.6		
Kredi Mektuplu DTH	10 720	-	10 267	-4.2	11 681	13.8	9 916	-15.1	9 724	-1.9		
Özel (5)	10 733	-	16 812	56.6	23 680	40.9	27 367	15.6	29 153	6.5		
Finansal Kuruluşlar	3 354	-	5 535	65.0	6 879	24.3	7 482	8.8	7 581	1.3		
Bankalar	2 270	-	3 757	65.5	4 274	13.8	4 768	11.6	4 550	-4.6		
Bankacılık Dışı	1 084	-	1 778	64.0	2 605	46.5	2 713	4.2	3 032	11.7		
Finansal Olmayan Kuruluşlar	7 379	-	11 277	52.8	16 801	49.0	19 885	18.4	21 571	8.5		

Kaynak: Hazine, TCMB

(1) Geçici

(2) Kaynak: TCMB

(3) Kamu mevduat bankaları ile kamu yatırım ve kalkınma bankaları

(4) Kamu işletmeleri (BİT'ler), Düzenleyici İdareler ve Organizasyonları

(5) 01.10.2001 tarihinden itibaren TCMB tarafından izlenmektedir

## 21.12 Outstanding external debt by borrower and rates of change (%) (New series) (1)

000 000 \$

2001	%	2002	%	2003	%	2004	%	2005	%	
113 593	-4.1	130 092	14.5	144 915	11.4	162 201	11.9	171 078	5.5	Gross External Debt
16 403	-42.0	16 424	0.1	23 013	40.1	32 569	41.5	38 247	17.4	Short Term (2)
0	-100.0	0	-	0	-	0	-	0	-	Public Sector
0	-100.0	0	-	0	-	0	-	0	-	General Government
752	15.2	1 655	120.1	2 860	72.8	3 287	14.9	2 763	-15.9	CENTRAL BANK
20	-23.1	15	-25.0	11	-26.7	1	-90.9	1	0.0	CBRT Loans
732	16.7	1 640	124.0	2 849	73.7	3 286	15.3	2 762	-15.9	Dresdner Bank Scheme
15 651	-41.3	14 769	-5.6	20 153	36.5	29 282	45.3	35 484	21.2	Private Sector
7 997	-52.7	6 344	-20.7	9 692	52.8	14 529	49.9	17 740	22.1	Banks
7 654	-21.5	8 425	10.1	10 461	24.2	14 753	41.0	17 744	20.3	Other Sector
97 190	7.7	113 668	17.0	121 902	7.2	129 632	6.3	132 831	2.5	Medium-Long Term
46 110	-3.2	63 618	38.0	69 503	9.3	73 825	6.2	68 114	-7.7	Public Sector
40 961	-2.9	58 855	43.7	65 165	10.7	70 100	7.6	65 868	-6.0	General Government
38 729	-2.0	56 773	46.6	63 346	11.6	68 583	8.3	64 643	-5.7	Central Government
38 692	-2.0	56 746	46.7	63 327	11.6	68 578	8.3	64 643	-5.7	(Treasury)
1 709	-19.5	1 461	-14.5	1 285	-12.1	1 098	-14.5	908	-17.3	Local Administrations
522	-5.0	621	19.0	534	-14.0	418	-21.8	318	-24.0	Extra Budgetary Funds
1 495	-12.5	984	-34.2	765	-22.2	656	-14.2	190	-71.1	Financial Institutions (3)
3 655	-1.9	3 779	3.4	3 573	-5.4	3 069	-14.1	2 056	-33.0	Non-Financial Institutions
3 436	-1.8	3 560	3.6	3 311	-7.0	2 835	-14.4	1 880	-33.7	SOE's
219	-3.9	219	-0.1	262	19.7	234	-10.5	176	-24.7	Other (4)
23 591	75.7	20 340	-13.8	21 504	5.7	18 114	-15.8	12 654	-30.1	CENTRAL BANK
13 643	268.2	8 068	-40.9	7 272	-9.9	2 995	-58.8	0	-100.0	CBRT Loans
9 948	2.3	12 272	23.4	14 232	16.0	15 119	6.2	12 654	-16.3	Dresdner Bank Scheme
27 488	-5.7	29 711	8.1	30 895	4.0	37 694	22.0	52 063	38.1	Private Sector (5)
4 789	-36.8	4 637	-3.2	5 060	9.1	8 284	63.7	15 316	84.9	Financial Institutions
3 211	-29.4	3 026	-5.8	3 140	3.8	5 750	83.1	12 231	112.7	Banks
1 578	-48.0	1 611	2.1	1 920	19.2	2 534	32.0	3 085	21.7	Non-Bank Financial Enterprises
22 699	5.2	25 074	10.5	25 835	3.0	29 410	13.8	36 747	24.9	Non-Financial

Source: UT, CBRT

(1) Provisional

(2) Source: CBRT

(3) Public Deposit Banks and Public Development & Investment Banks

(4) Public Corporations, Regulatory Institutions and Organizations

(5) Since Oct 01,2001, CBRT is responsible for monitoring private sector debt

## 21.13 Alacaklıya göre dış borç stoğu ve değişim oranları (%) (1)

	1996	%	1997	%	1998	%	1999	%	2000	%	2001	%
Toplam Dış borç stoku	79 386	-	84 235	6.1	96 264	14.3	103 126	7.1	118 503	14.9	113 593	-4.1
Kısa vadeli dış borçlar (2)	17 072	-	17 691	3.6	20 774	17.4	22 921	10.3	28 301	23.5	16 403	-42.0
Ticari Banka Kredileri	6 493	-	8 160	25.7	9 935	21.8	11 540	16.2	17 306	50.0	7 775	-55.1
Özel Kesim Kredileri	10 579	-	9 531	-9.9	10 839	13.7	11 381	5.0	10 995	-3.4	8 628	-21.5
Orta - Uzun Vadeli Dış Borçlar	62 314	-	66 544	6.8	75 490	13.4	80 205	6.2	90 202	12.5	97 190	7.7
Resmi Kreditorler	18 479	-	16 995	-8.0	17 647	3.8	16 900	-4.2	20 078	18.8	30 530	52.1
Hükümet Kuruluşları	9 636	-	8 940	-7.2	9 675	8.2	9 115	-5.8	8 668	-4.9	8 524	-1.7
Uluslararası Kuruluşlar	8 842	-	8 054	-8.9	7 972	-1.0	7 785	-2.3	11 411	46.6	22 005	92.9
Özel Kreditorler	43 835	-	49 549	13.0	57 843	16.7	63 305	9.4	70 124	10.8	66 660	-4.9
Borç	30 648	-	35 723	16.6	43 739	22.4	46 390	6.1	48 296	4.1	45 628	-5.5
Ticari Bankalar	14 734	-	18 390	24.8	22 003	19.6	24 496	11.3	27 400	11.9	27 548	0.5
Bankacılık Dışı Finans Kuruluşları	2 927	-	4 490	53.4	6 040	34.5	6 985	15.6	5 602	-19.8	3 371	-39.8
Parasal Olmayan Kuruluşlar	1 788	-	1 877	5.0	2 982	58.8	3 980	33.5	4 280	7.5	3 941	-7.9
Kıyı Bankaları	468	-	688	47.0	1 008	46.6	988	-2.0	1 203	21.8	731	-39.2
Özel Yatırım ve Kalkınma Bankaları	4	-	3	-28.6	17	474.9	18	4.8	78	333.7	81	3.1
Dresdner	10 720	-	10 267	-4.2	11 681	13.8	9 916	-15.1	9 724	-1.9	9 948	2.3
NGTA	8	-	8	0.0	8	0.0	8	0.0	8	0.0	8	0.0
Tahvil	13 187	-	13 826	4.8	14 104	2.0	16 915	19.9	21 828	29.1	21 031	-3.7

Kaynak: Hazine, TCMB

(1) Geçici

(2) Kaynak: TCMB

21.13 Outstanding external debt by lender and rates of change (%) (1)

2002	%	2003	%	2004	%	2005	%	
130 092	14.5	144 915	11.4	162 201	11.9	171 078	5.5	Gross External Debt
16 424	0.1	23 013	40.1	32 569	41.5	38 247	17.4	Short term (2)
5 187	-33.3	8 260	59.2	11 882	43.8	14 782	24.4	Commercial Bank Credits
11 237	30.2	14 753	31.3	20 687	40.2	23 465	13.4	Private Lender Credits
113 668	17.0	121 902	7.2	129 632	6.3	132 831	2.5	Medium-Long Term
40 010	31.1	42 595	6.5	41 014	-3.7	32 008	-22.0	Official Creditors
9 253	8.5	9 426	1.9	8 758	-7.1	7 105	-18.9	Governmental Organizations
30 757	39.8	33 169	7.8	32 256	-2.8	24 903	-22.8	Multilateral Organizations
73 658	10.5	79 307	7.7	88 619	11.7	100 823	13.8	Private Creditors
50 063	9.7	52 195	4.3	58 540	12.2	69 263	18.3	Loan
28 434	3.2	28 684	0.9	33 036	15.2	43 162	30.7	Commercial Banks
3 410	1.1	3 087	-9.5	2 921	-5.4	2 898	-0.8	Nonbank Financial Institutions
4 767	21.0	4 489	-5.8	4 525	0.8	6 112	35.1	Non-Monetary Institutions
1 079	47.6	1 607	48.9	2 901	80.5	4 410	52.0	Off-Shore Banks
92	14.4	88	-5.0	29	-67.4	19	-34.7	Private Investment & Developments Banks
12 272	23.4	14 232	16.0	15 119	6.2	12 654	-16.3	Dresdner
8	0.0	9	12.5	9	0.0	8	-11.1	NGTA
23 595	12.2	27 112	14.9	30 079	10.9	31 560	4.9	Bond Issue

Source: UT, CBTR

(1) Provisional

(2) Source: CBRT

Bu bölümdeki veriler Kurumumuzca hazırlanmıştır. 1923-1947 dönemi, T. Bulutay, N. Yıldırım, Y.S. Tezel'in "Türkiye Milli Geliri, 1923-1948" başlıklı ortak yayınından alınmıştır. 1948 ve sonraki yıl verileri Türkiye İstatistik Kurumu tarafından hesaplanmıştır.

Türkiye için milli gelir tahminleri, 1951 yılında İstatistik Genel Müdürlüğü'nün bünyesinde bir Milli Gelir Etüt Grubu oluşturulana değin, özel çalışmalar halinde yapılmıştır. Bu etüt grubunun kurulması ile sonradan zaman zaman geliştirilen hesaplama metodolojilerine uyularak, 1938, 1948-1970 yılları için periyodik tahminler yapılmıştır. Böylece, Birleşmiş Milletler İstatistik Dairesi'nin önerdiği o zamanki milli hesaplar sistemi standardına da kısmen uyularak iktisadi faaliyet kollarına göre milli hasıla, yatırım malı çeşitlerine göre sabit sermaye oluşumu ve harcama kalemlerine göre milli harcamalar hesaplanmıştır.

1971 yılında bir taraftan Devlet Planlama Teşkilatı'nın ayrı olarak hesapladığı milli gelir serisi ile Devlet İstatistik Enstitüsü'nün sözü geçen serisinin birleştirilmesi, diğer taraftan daha gelişmiş bir metodolojinin ortaya konması ve nihayet, böylece yapılacak yeni tahminlerin Birleşmiş Milletler'in yeni standardize sistemine uydurulması için yapılan çalışmaları sonunda ortaya yeni bir milli gelir zaman serisi çıkarılmıştır.

Kurumumuz Üretim Hesaplar Şubesi'nce bu yöntemle göre 1990 yılına kadar cari ve 1968 yılı fiyatlarıyla olmak üzere yıllık GSMH hesaplanmıştır. 1973 yılından bu yana geçici kaydıyla verilen GSMH hesaplamalarında zamanla, bilgi kaynaklarındaki yetersizliklerden, kapsam ve kullanılan göstergelerdeki değişimlerden dolayı, eksiklikler görülmüştür.

1990 yılında başlatılan çalışmalarla GSMH hesapları üçer aylık dönemler itibarıyla hesaplanmaya başlanmış ve 1968 olan temel yıl da 1987 yılına kaydırılmıştır. Ayrıca daha önce yapılan yıllık hesaplamalara dahil edilemeyen bazı maddeler ve ekonomik alt sektörler de sisteme katılarak kapsam genişletilmiştir. Bu çalışmalarda cari anketlerden elde edilen kesin sonuçlar, kurum ve kuruluşlara ait kesin bütçe değerleri, 1968, 1973, 1979 ve 1985 input-output tablolarından alınan teknik katsayılar ve 1987 yılına ait gösterge ve ağırlıklar kullanılmıştır. Eski GSMH serisi yeni kapsama göre revize edilerek 1968 yılına kadar geriye dönük yeni bir seri elde edilmiştir.

GSYH, 1993 yılından itibaren Harcama Hesapları Şubesi'nce harcamalar yöntemiyle ve 1996 yılından itibaren de Gelir Hesapları Şubesi'nce gelir yöntemiyle hesaplanmaya başlanmıştır. Hesaplamalarda Ulusal Hesaplar Sistemi tanımları esas alınmaktadır.

The data presented in this section are prepared by TURKSTAT. The period of 1923-1947 is taken from the collective work of T. Bulutay, N. Yıldırım and Y.S. Tezel titled "Türkiye Milli Geliri 1923-1948". The data for 1948 and later years are calculated by SIS.

Until the establishment of a National Income Study Group in the General Directorate of Statistics in 1951, the estimates of national accounts consisted of some private studies. After the establishment of the Study Group, periodic estimates for the years 1938 and 1948-1970 have been prepared according to specified methodologies, which were revised periodically. In this way, gross national product by types of industrial activity, fixed capital formation by types of investment goods, and national expenditure by sub-groups were calculated as far as possible in line with the existing system of social accounts of the United Nations Statistical Office.

In 1971 certain studies were carried out to obtain a new time series for national income. This was done in order to integrate the separate national income series of SIS and State Planning Organization and to set up an improved estimation methodology. In addition, this allowed TURKSTAT to adopt a prepared set of estimates to the standards of the new UN system of national accounts.

Until 1990, annual GNP was calculated in current and 1968 fixed prices by National Income Division of the Institute. In time, due to the changes in the content and indicators being used and the inadequacy of information sources, insufficiencies in GNP accounts that have been given as provisional since 1973, were finalized.

With the studies initiated in 1990, GNP accounts started to be calculated quarterly and the base year shifted from 1968 to 1987. Furthermore, some items and economic sub-sectors that could not be included in previous annual GNP accounts were also included. In these studies, exact results provided from current questionnaires, exact budget values of establishments and institutions, technical coefficients from the input-output tables of 1968, 1973, 1979, 1985 and, 1987's indicators and weights have been used. By revising the old GNP series to 1968, a new series has been created.

GDP has begun to be calculated according to expenditure approach by the division of expenditure accounts since 1993 and income approach by the division of income accounts since 1996. In these calculations definitions of United Nations System of National accounts have been used.

**22.1 Kişi başına GSMH (Sabit fiyatlarla)**  
GNP per capita [At constant prices]

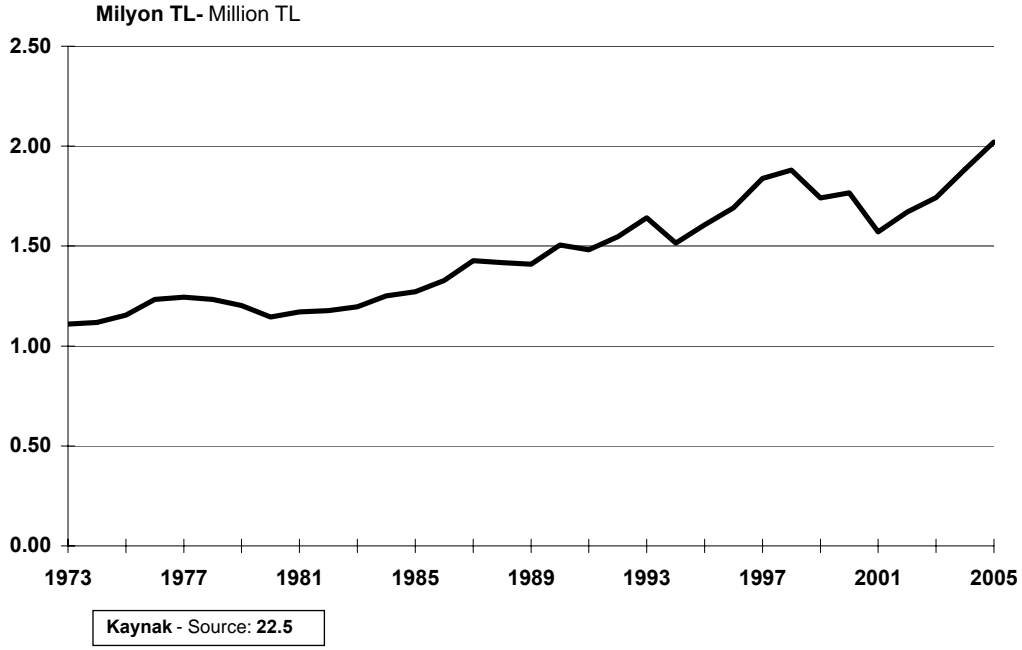

**22.2 Kişi başına GSMH (Cari fiyatlarla)**  
GNP per capita [At current prices]

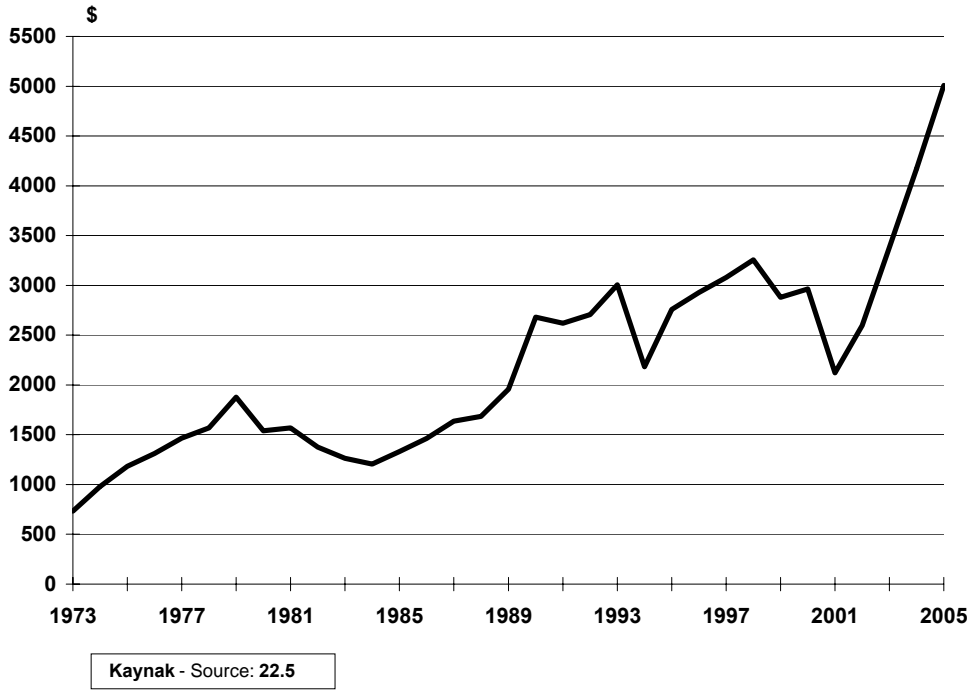

**22.3 Sabit fiyatlarla GSMH büyüme hızı**  
Growth rate of GNP at constant prices

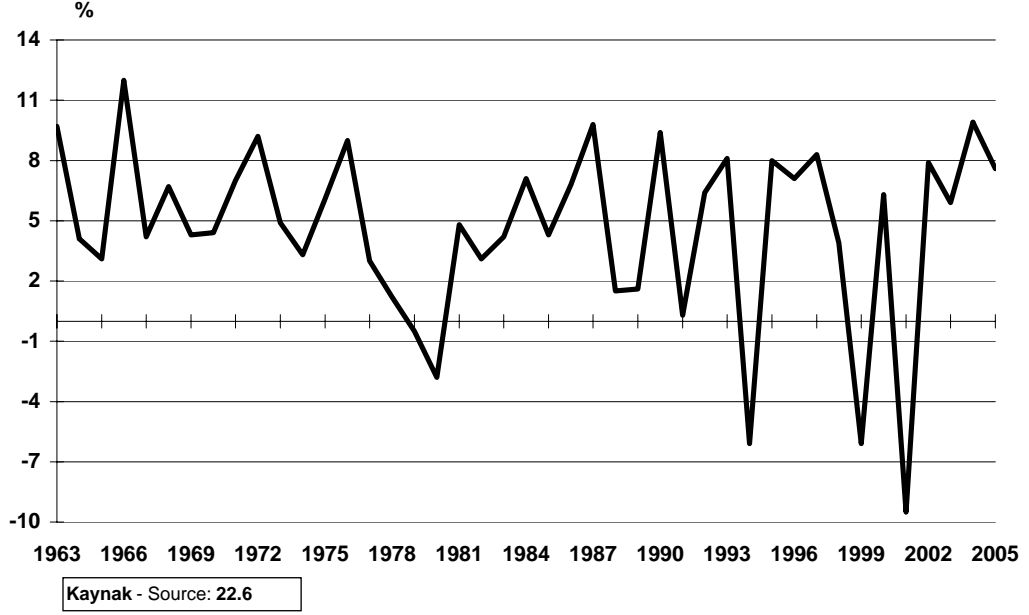

**22.4 Cari fiyatlarla GSMH büyüme hızı**  
Growth rate of GNP at current prices

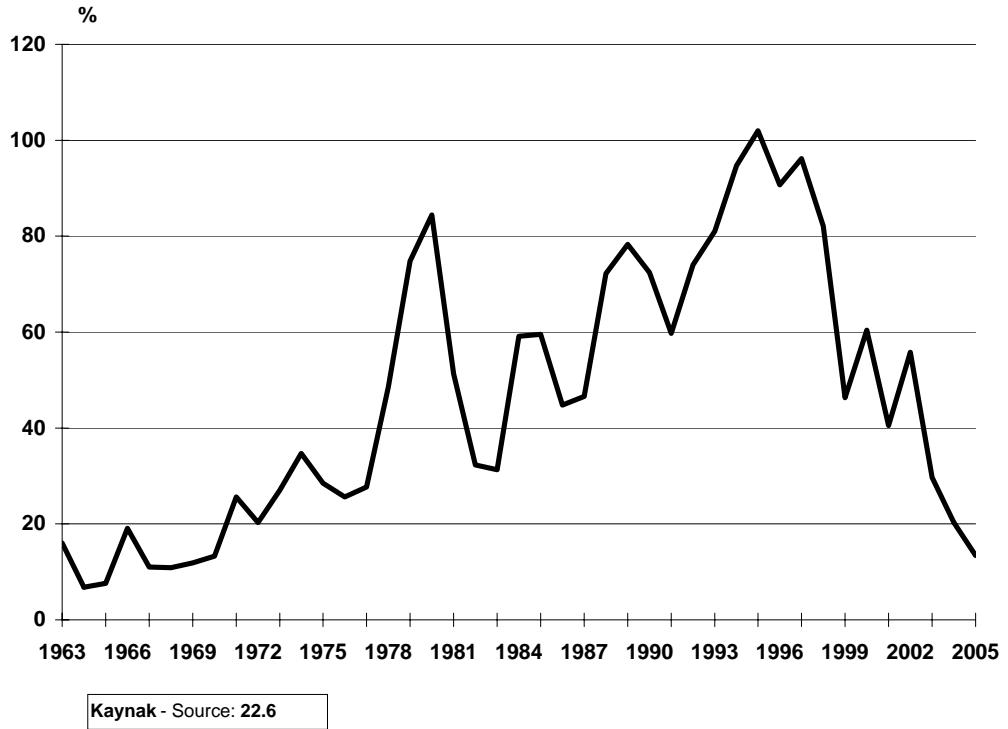



**22.5 Sabit fiyatlarla GSMH sektör payları**  
Sectoral shares in GNP at constant prices

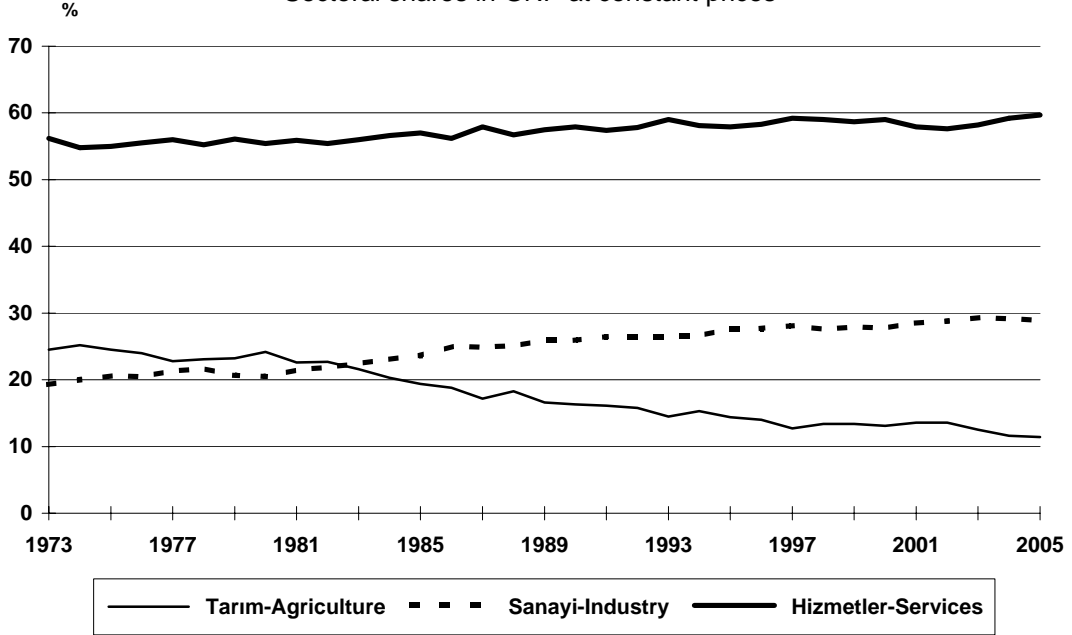

Kaynak - Source: 22.8

**22.6 Cari fiyatlarla GSMH sektör payları**  
Sectoral shares in GNP at current prices

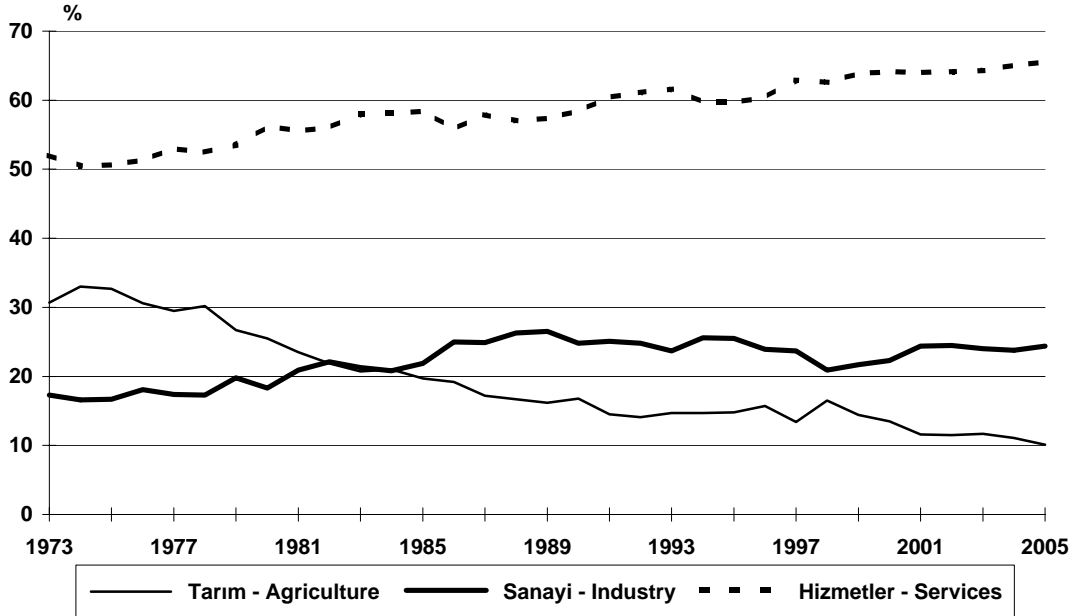

Kaynak - Source: 22.7

**22.7 Sabit fiyatlarla GSMH sektörel büyüme hızları**  
Sectoral growth rate of GNP at constant prices

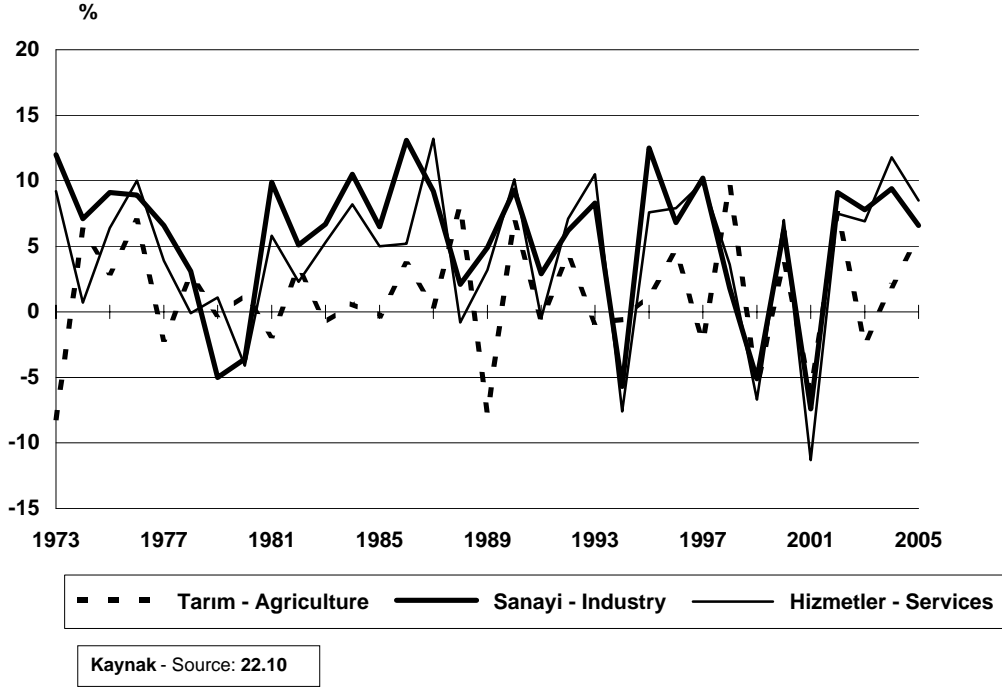

**22.8 Cari fiyatlarla GSMH sektörel büyüme hızları**  
Sectoral growth rate of GNP at current prices

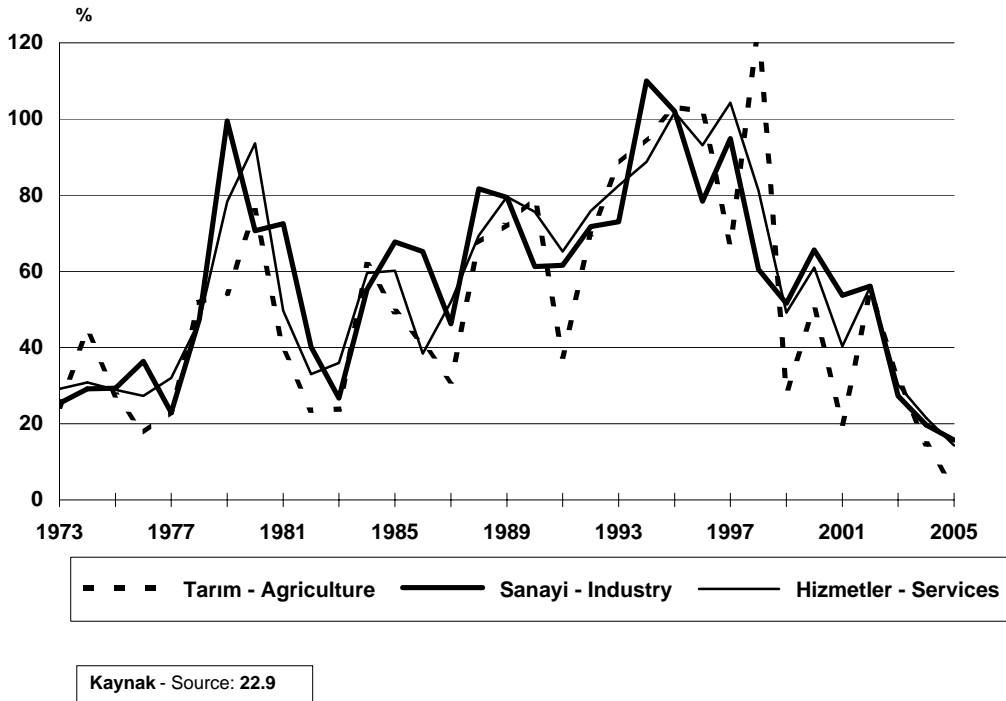

**22.9 Gayri Safi Milli Hasılda sektör payları**  
Sectoral shares in Gross National Product

[Sabit fiyatlarla - At constant prices]

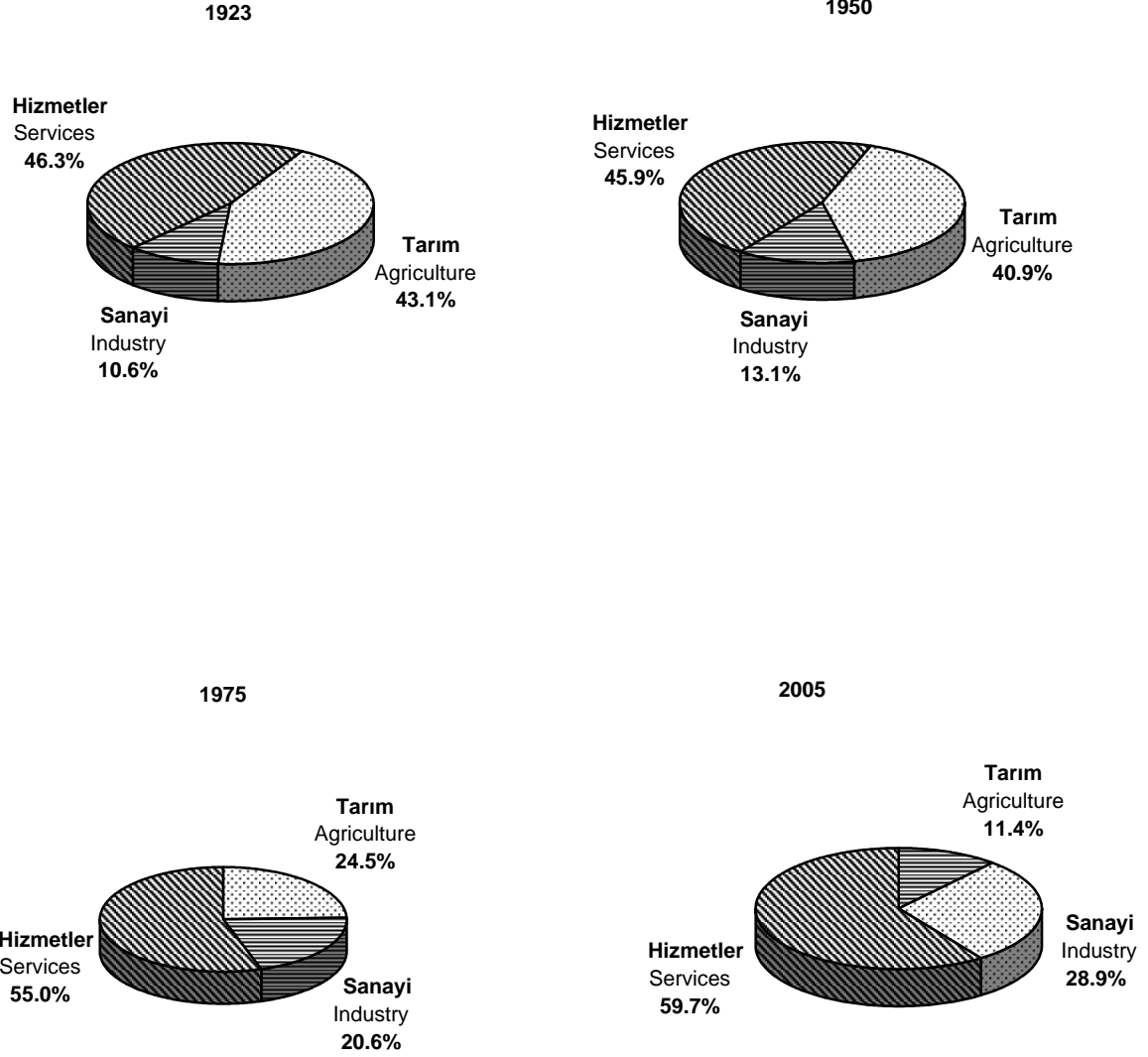

Kaynak - Source:22.8

## 22.1 İktisadi faaliyet kollarına göre Gayri Safi Milli Hasıla

Gross National Product by kind of economic activity

[Cari fiyatlarla - At current prices]

' 000 000 TL

Yıl	GSMH	Tarım	Sanayi	Hizmetler
Year	GNP	Agriculture	Industry	Services
1923	952.6	377.3	125.7	449.6
1924	1 203.8	570.3	118.2	515.3
1925	1 525.6	729.9	145.2	650.5
1926	1 650.5	815.0	162.8	672.7
1927	1 471.2	602.1	186.1	683.0
1928	1 632.5	718.7	184.0	729.8
1929	2 073.1	1 069.3	199.2	804.6
1930	1 580.5	718.7	176.1	685.7
1931	1 391.6	627.6	171.2	592.8
1932	1 171.2	467.1	161.4	542.7
1933	1 141.4	425.9	181.5	534.0
1934	1 216.1	414.2	214.2	587.7
1935	1 310.0	461.9	232.6	615.5
1936	1 695.0	730.1	258.5	706.4
1937	1 806.5	737.2	293.1	776.2
1938	1 895.7	759.5	311.4	824.8
1939	2 063.1	804.4	370.6	888.1
1940	2 403.4	925.8	446.1	1 031.5
1941	2 992.3	1 107.4	578.5	1 306.4
1942	6 195.9	3 170.3	824.5	2 201.1
1943	9 231.7	5 216.4	985.6	3 029.7
1944	6 684.7	2 948.0	1 026.4	2 710.3
1945	5 469.8	2 094.9	878.2	2 496.7
1946	6 857.6	3 126.6	1 006.6	2 724.4
1947	7 542.6	2 898.8	1 149.4	3 494.4
1948	9 492.9	4 288.4	1 329.4	3 875.1
1949	9 054.4	3 633.8	1 350.8	4 069.8
1950	9 694.2	4 043.5	1 418.7	4 232.0
1951	11 644.3	5 216.1	1 573.7	4 854.5
1952	13 389.3	5 967.2	1 784.7	5 637.4
1953	15 607.4	7 022.6	2 114.6	6 470.2
1954	15 914.5	6 119.1	2 475.2	7 320.2
1955	19 117.4	7 454.8	3 054.5	8 608.1
1956	22 047.0	8 654.1	3 671.4	9 721.5
1957	29 309.9	12 287.3	4 642.1	12 380.5
1958	34 999.9	14 583.1	5 882.9	14 533.9
1959	43 670.0	16 288.0	7 897.2	19 484.8
1960	46 664.3	17 667.6	8 046.0	20 950.7
1961	49 535.5	17 618.8	8 938.8	22 977.9
1962	57 592.7	20 891.9	10 378.0	26 322.8
1963	66 801.4	24 095.0	11 976.5	30 729.9

Kaynak: Bölüm açıklamasına bakınız.

Source: See introductory note to the present chapter.

Not. İzafi banka hizmetleri sektörlerden düşülmüştür.

Note. Imputed bank service charges are deducted from the sectors.

**22.1 İktisadi faaliyet kollarına göre Gayri Safi Milli Hasıla (devam)**

Gross National Product by kind of economic activity (continued)

[Cari fiyatlarla - At current prices]

' 000 000 TL

Yıl	GSMH	Tarım	Sanayi	Hizmetler
Year	GNP	Agriculture	Industry	Services
1964	71 312.8	24 075.9	13 518.2	33 718.7
1965	76 726.3	23 659.6	15 338.8	37 727.9
1966	91 419.0	28 631.0	18 293.9	44 494.1
1967	101 480.6	29 975.4	21 355.0	50 150.2
1968	163 892.7	65 151.1	27 330.1	71 411.5
1969	183 356.2	71 205.8	31 228.3	80 922.1
1970	207 814.8	76 277.7	34 457.0	97 080.1
1971	261 072.6	90 009.0	44 136.5	126 927.1
1972	314 139.6	98 476.8	55 046.8	160 615.9
1973	399 088.6	122 601.4	69 022.7	207 464.5
1974	537 677.6	177 179.4	89 172.1	271 326.0
1975	690 900.8	225 929.2	115 292.4	349 679.2
1976	868 065.8	265 605.2	157 242.8	445 217.8
1977	1 108 270.7	327 408.3	193 296.0	587 566.5
1978	1 645 968.5	497 049.8	285 208.1	863 710.6
1979	2 876 522.9	767 524.4	568 887.0	1 540 111.5
1980	5 303 010.2	1 350 134.8	971 065.8	2 981 809.6
1981	8 022 745.3	1 884 011.3	1 675 008.3	4 463 725.7
1982	10 611 859.2	2 325 980.2	2 347 936.3	5 937 942.7
1983	13 933 008.1	2 881 852.8	2 974 694.8	8 076 460.4
1984	22 167 739.9	4 659 020.3	4 618 820.0	12 889 899.5
1985	35 350 318.4	6 958 813.1	7 743 605.5	20 647 899.8
1986	51 184 759.3	9 808 611.6	12 791 203.7	28 584 944.0
1987	75 019 388.0	12 874 222.4	18 696 896.5	43 448 269.1
1988	129 175 103.7	21 582 647.3	33 978 240.2	73 614 216.2
1989	230 369 937.1	37 209 335.3	60 966 831.3	132 193 770.5
1990	397 177 547.4	66 725 078.5	98 368 742.4	232 083 726.5
1991	634 392 841.1	91 913 101.0	158 972 771.0	383 506 969.0
1992	1 103 604 908.9	156 051 192.7	273 151 961.7	674 401 754.5
1993	1 997 322 597.4	293 733 744.1	472 662 763.9	1 230 926 089.4
1994	3 887 902 916.5	572 670 842.0	992 554 144.0	2 322 677 930.0
1995	7 854 887 167.0	1 163 076 914.0	2 004 573 408.0	4 687 236 845.0
1996	14 978 067 282.0	2 350 374 597.0	3 575 765 244.0	9 051 927 441.0
1997	29 393 262 147.0	3 925 650 028.0	6 970 059 642.0	18 497 552 477.0
1998	53 518 331 580.0	8 809 970 804.0	11 186 214 668.0	33 522 146 108.0
1999	78 282 966 809.0	11 300 776 507.0	16 954 220 934.0	50 027 969 368.0
2000	125 596 128 755.0	17 002 973 501.0	28 068 845 936.0	80 524 309 318.0
2001	176 483 953 021.0	20 389 344 763.0	43 136 288 257.0	112 958 320 002.0
2002	275 032 365 953.0	31 537 336 905.0	67 330 648 603.0	176 164 380 445.0
2003	356 680 888 222.0	41 562 744 271.0	85 724 212 704.0	229 393 931 247.0
2004	428 932 343 026.0	47 630 198 242.0	102 606 699 228.0	278 695 445 556.0
2005	486 401 032 274.0	49 069 171 028.0	118 670 580 632.0	318 661 280 613.0

Not: 2005 yılı verileri YTL' dir.

Note: Data of 2005 year is given as TRY.

## 22.2 İktisadi faaliyet kollarına göre Gayri Safi Milli Hasıla

Gross National Product by kind of economic activity

[Sabit fiyatlarla - At constant prices]

' 000 000 TL

Yıl Year	GSMH GNP	Tarım Agriculture	Sanayi Industry	Hizmetler Services
1923	2 928.5	1 263.5	309.2	1 355.8
1924	3 363.8	1 607.2	287.1	1 469.5
1925	3 793.3	1 696.6	338.4	1 758.3
1926	4 484.0	2 236.7	388.4	1 858.9
1927	3 909.6	1 546.2	463.9	1 899.5
1928	4 341.3	1 842.4	461.2	2 037.7
1929	5 278.2	2 626.5	478.5	2 173.2
1930	5 393.9	2 525.1	539.3	2 329.5
1931	5 865.7	2 886.8	615.7	2 363.2
1932	5 235.2	2 055.0	725.1	2 455.1
1933	6 063.9	2 509.5	862.9	2 691.5
1934	6 429.6	2 578.3	981.8	2 869.5
1935	6 233.8	2 420.5	980.6	2 832.7
1936	7 679.8	3 731.2	946.8	3 001.8
1937	7 798.2	3 599.5	1 044.7	3 154.0
1938	8 537.5	3 793.5	1 208.7	3 535.3
1939	9 127.8	3 939.4	1 410.9	3 777.5
1940	8 677.9	3 890.6	1 267.4	3 519.9
1941	7 780.4	3 249.2	1 237.6	3 293.6
1942	8 217.4	3 880.7	1 206.4	3 130.3
1943	7 412.9	3 395.2	1 189.4	2 828.3
1944	7 037.9	3 031.8	1 116.6	2 889.5
1945	5 960.1	2 321.6	931.7	2 706.8
1946	7 864.0	3 580.0	1 175.3	3 108.7
1947	8 192.4	3 162.9	1 242.9	3 786.6
1948	37 065.2	16 437.1	4 752.8	15 875.3
1949	35 212.8	14 217.5	4 622.1	16 373.2
1950	38 505.9	15 760.8	5 054.1	17 691.0
1951	43 446.4	18 875.6	5 187.0	19 383.8
1952	48 621.1	20 666.2	5 752.9	22 202.0
1953	54 090.5	22 461.1	6 856.8	24 772.6
1954	52 480.3	19 335.3	7 485.8	25 659.2
1955	56 641.6	21 235.0	8 332.6	27 074.0
1956	58 428.0	22 295.6	9 128.4	27 004.0
1957	62 994.9	23 736.6	10 109.6	29 148.7
1958	65 844.3	25 909.4	10 671.1	29 263.8
1959	68 521.2	25 985.1	11 057.6	31 478.5
1960	70 868.6	26 590.5	11 099.8	33 178.3

Kaynak: Bölüm açıklamasına bakınız.

Not. 1923-1947 dönemi 1948 fiyatlarıyla.

1948-1967 dönemi 1968 fiyatlarıyla.

1968-2005 dönemi 1987 fiyatlarıyla.

İzafi banka hizmetleri sektörlerden düşülmüştür.

Source: See introductory note to the present chapter.

Note. 1923-1947 period at 1948 prices.

1948-1967 period at 1968 prices.

1968-2005 period at 1987 prices.

Imputed bank service charges are deducted from the sectors.

**22.2 İktisadi faaliyet kollarına göre Gayri Safi Milli Hasıla (devam)**

Gross National Product by kind of economic activity (continued)

[Sabit fiyatlarla - At constant prices]

' 000 000 TL

Yıl	GSMH	Tarım	Sanayi	Hizmetler
Year	GNP	Agriculture	Industry	Services
1961	72 285.6	25 300.7	12 397.8	34 587.1
1962	76 754.3	26 574.9	12 831.4	37 348.0
1963	84 188.2	29 139.0	14 369.9	40 679.3
1964	87 619.4	29 016.7	15 986.1	42 616.6
1965	90 367.9	27 883.9	17 500.5	44 983.5
1966	101 204.3	30 877.3	20 153.1	50 173.9
1967	105 460.5	30 900.8	21 796.9	52 762.8
1968	31 635 197.4	10 451 336.4	5 420 243.9	15 763 617.1
1969	33 002 579.2	10 309 628.5	6 071 703.5	16 621 247.2
1970	34 468 624.1	10 595 792.4	6 039 971.3	17 832 860.4
1971	36 897 377.0	11 134 244.5	6 576 655.4	19 186 477.0
1972	40 279 247.9	11 250 327.0	7 274 533.2	21 754 387.7
1973	42 255 004.2	10 343 381.8	8 148 177.1	23 763 445.3
1974	43 633 171.7	10 985 447.0	8 723 337.4	23 924 387.3
1975	46 275 413.5	11 315 683.6	9 514 812.8	25 444 917.1
1976	50 437 967.7	12 098 337.5	10 357 193.9	27 982 436.3
1977	51 944 339.3	11 838 640.5	11 040 984.2	29 064 714.6
1978	52 582 170.9	12 155 103.3	11 385 280.9	29 041 786.7
1979	52 324 175.6	12 135 878.5	10 818 216.8	29 370 080.3
1980	50 869 915.2	12 287 950.9	10 424 177.6	28 157 786.7
1981	53 316 849.3	12 066 632.8	11 453 641.0	29 796 575.5
1982	54 963 215.7	12 463 165.0	12 032 940.3	30 467 110.4
1983	57 279 000.1	12 359 288.8	12 837 432.9	32 082 278.4
1984	61 349 829.9	12 438 263.0	14 187 936.7	34 723 630.2
1985	63 989 098.6	12 396 027.5	15 116 140.8	36 476 930.3
1986	68 314 878.2	12 836 767.7	17 099 707.3	38 378 403.2
1987	75 019 388.0	12 882 700.4	18 679 588.8	43 457 098.8
1988	76 108 142.6	13 911 021.4	19 073 839.7	43 123 281.5
1989	77 347 305.0	12 845 404.0	20 007 946.1	44 493 955.1
1990	84 591 716.9	13 746 286.6	21 872 602.6	48 972 827.7
1991	84 887 074.0	13 662 907.0	22 504 221.0	48 719 946.0
1992	90 322 516.3	14 248 581.4	23 910 621.9	52 163 313.0
1993	97 676 585.6	14 129 023.2	25 897 717.8	57 649 844.6
1994	91 733 010.0	14 044 544.0	24 432 971.0	53 255 495.0
1995	99 028 241.0	14 230 305.0	27 475 756.0	57 322 180.0
1996	106 079 777.0	14 878 622.0	29 335 160.0	61 865 995.0
1997	114 874 198.0	14 549 630.0	32 336 972.0	67 987 596.0
1998	119 303 117.0	15 952 685.0	32 922 163.0	70 428 269.0
1999	112 043 830.0	15 064 386.0	31 247 893.0	65 731 551.0
2000	119 144 472.0	15 641 800.0	33 170 615.0	70 332 057.0
2001	107 783 063.0	14 710 538.0	30 721 579.0	62 350 947.0
2002	116 337 624.0	15 808 470.0	33 502 214.0	67 026 940.0
2003	123 164 990.0	15 422 217.0	36 100 528.0	71 642 245.0
2004	135 308 023.0	15 733 558.0	39 488 536.0	80 085 929.0
2005	145 650 603.0	16 625 493.0	42 107 627.0	86 917 483.0

Not: 2005 yılı verileri YTL' dir.

Note: Data of 2005 year is given as TRY.

**22.3 İktisadi faaliyet kollarına göre Gayri Safi Milli Hasıla**

Gross National Product by kind of economic activity

[Cari fiyatlarla - At current prices]

'000 000 TL

Yıl Year	1.Tarım 1.Agriculture			2.Sanayi 2.Industry		
	Toplam Total	a.Çiftçilik ve hayvancılık a.Agriculture and livestock production	b.Ormancılık b.Forestry	c.Balıkçılık c.Fishing	Toplam Total	a.Madencilik ve taş ocakçılığı a.Mining and quarrying
1923	379.3	374.8	2.9	1.6	126.1	4.3
1924	573.3	567.2	3.6	2.5	118.8	6.7
1925	733.0	725.0	4.9	3.1	147.7	6.1
1926	820.7	812.9	4.3	3.5	166.3	9.0
1927	608.5	602.7	3.2	2.6	191.6	8.9
1928	724.0	718.6	2.3	3.1	188.8	9.6
1929	1 075.2	1 067.7	2.9	4.6	204.5	8.8
1930	723.2	717.5	2.6	3.1	180.2	7.8
1931	632.4	626.8	2.9	2.7	175.8	7.5
1932	470.9	466.0	2.9	2.0	165.2	7.7
1933	429.0	421.2	6.0	1.8	184.8	8.0
1934	417.4	410.9	4.7	1.8	218.1	10.0
1935	464.7	458.6	4.1	2.0	236.5	11.0
1936	733.5	725.0	5.4	3.1	263.2	11.1
1937	739.9	729.9	6.8	3.2	297.3	13.6
1938	762.7	751.5	8.0	3.2	317.4	13.8
1939	808.2	795.2	9.6	3.4	377.2	14.5
1940	929.6	916.6	9.0	4.0	453.0	29.0
1941	1 111.8	1 102.1	4.9	4.8	586.8	50.8
1942	3 174.7	3 143.6	17.5	13.6	834.9	64.9
1943	5 220.6	5 154.6	43.7	22.3	994.2	81.7
1944	2 953.2	2 905.3	35.3	12.6	1 036.6	90.9
1945	2 102.2	2 055.7	37.6	8.9	891.6	90.6
1946	3 137.4	3 086.3	37.8	13.3	1 021.3	73.3
1947	2 911.8	2 856.7	42.8	12.3	1 166.6	87.7



**22.3 İktisadi faaliyet kollarına göre Gayri Safi Milli Hasıla (devam)**

Gross National Product by kind of economic activity (continued)

[Cari fiyatlarla - At current prices]

'000 000 TL

Yıl Year	1.Tarım 1.Agriculture			2.Sanayi 2.Industry		
	Toplam Total	a.Çiftçilik ve hayvancılık a.Agriculture and livestock production	b.Ormancılık b.Forestry	c.Balıkçılık c.Fishing	Toplam Total	a.Madencilik ve taş ocakçılığı a.Mining and quarrying
1948	4 309.9	4 257.0	27.9	25.0	1 329.4	94.0
1949	3 657.4	3 619.9	25.4	12.1	1 350.8	115.1
1950	4 068.4	4 028.7	24.6	15.1	1 418.7	125.3
1951	5 252.8	5 206.2	28.4	18.2	1 575.2	149.2
1952	6 021.0	5 948.7	34.9	37.4	1 787.6	177.6
1953	7 084.6	7 010.7	38.4	35.5	2 119.0	209.9
1954	6 206.8	6 127.0	44.2	35.6	2 484.4	229.1
1955	7 546.7	7 432.5	67.8	46.4	3 073.0	264.2
1956	8 765.3	8 607.8	111.2	46.3	3 699.0	301.7
1957	12 407.7	12 237.9	115.9	53.9	4 715.1	377.6
1958	14 723.5	14 482.3	143.7	97.5	5 979.0	442.6
1959	16 456.3	16 212.5	155.7	88.1	8 015.9	847.1
1960	17 837.2	17 516.6	227.7	92.9	8 152.2	876.4
1961	17 759.7	17 411.4	264.0	84.3	8 981.1	894.0
1962	21 003.6	20 547.1	334.9	121.6	10 503.8	891.7
1963	24 248.2	23 727.4	362.4	158.4	12 145.9	916.4
1964	24 223.9	23 713.6	369.3	141.0	13 688.7	1 170.5
1965	23 836.7	23 226.0	443.9	166.8	15 551.7	1 346.4
1966	28 853.8	28 204.2	496.9	152.7	18 574.9	1 534.8
1967	30 269.9	29 539.4	573.2	157.3	21 741.3	1 727.4
1968	65 499.3	63 274.5	1 717.1	507.7	27 800.1	1 920.4
1969	71 606.4	69 022.9	1 909.9	673.6	31 799.7	2 360.2
1970	76 759.4	74 154.3	2 008.6	596.5	35 417.3	2 492.1
1971	90 609.6	87 795.9	2 201.7	612.0	45 333.8	3 234.8
1972	99 157.6	95 023.0	3 489.0	645.6	56 404.0	3 794.3
1973	123 567.9	118 205.3	4 818.4	544.2	70 949.6	3 956.2

**22.3 İktisadi faaliyet kollarına göre Gayri Safi Milli Hasıla (devam)**

Gross National Product by kind of economic activity (continued)

[Cari fiyatlarla - At current prices]

'000 000 TL

Yıl Year	1.Tarım 1.Agriculture				2.Sanayi 2.Industry	
	Toplam Total	a.Çiftçilik ve hayvancılık a.Agriculture and livestock production	b.Ormancılık b.Forestry	c.Balıkçılık c.Fishing	Toplam Total	a.Madencilik ve taş ocakçılığı a.Mining and quarrying
1974	178 525.1	173 175.8	4 754.0	595.3	91 886.2	5 192.7
1975	228 010.6	222 030.1	5 174.2	806.3	119 540.4	6 796.9
1976	267 743.9	258 171.4	8 473.4	1 099.1	161 654.8	8 136.5
1977	332 051.7	314 505.2	15 281.7	2 264.8	202 979.5	10 273.9
1978	503 090.3	478 511.9	20 885.4	3 693.0	297 934.5	13 988.6
1979	775 265.2	737 299.9	29 136.8	8 828.5	585 361.3	29 447.6
1980	1 367 584.8	1 304 439.5	45 067.2	18 078.1	1 009 788.7	74 488.1
1981	1 909 056.0	1 821 059.7	63 859.8	24 136.5	1 733 140.0	133 643.6
1982	2 345 403.0	2 233 795.9	75 733.2	35 873.9	2 395 297.2	186 040.3
1983	2 908 358.7	2 713 374.0	143 715.8	51 268.9	3 042 837.4	260 356.5
1984	4 663 678.6	4 357 708.6	235 242.5	70 727.5	4 631 503.0	395 644.3
1985	6 910 473.0	6 460 197.3	305 681.3	144 594.4	7 603 484.7	560 544.0
1986	9 966 909.3	9 270 887.5	457 140.8	238 881.0	13 006 275.8	828 510.8
1987	13 314 271.3	12 235 734.7	801 765.1	276 771.5	19 275 707.2	1 475 303.8
1988	22 302 811.3	20 278 365.4	1 369 737.5	654 708.4	34 850 424.5	2 356 869.5
1989	37 703 929.2	34 752 098.1	2 050 272.0	901 559.1	61 594 770.0	4 624 832.8
1990	68 692 041.0	63 640 620.4	2 902 517.3	2 148 903.3	100 321 329.1	6 269 186.0
1991	96 074 496.8	89 351 732.6	3 742 010.7	2 980 753.5	163 309 727.2	9 761 811.7
1992	163 826 636.9	149 508 179.5	9 889 633.6	4 428 823.8	280 121 834.7	14 946 375.8
1993	305 524 945.0	278 148 473.0	14 682 799.0	12 693 673.0	485 672 092.0	21 814 003.4
1994	598 168 762.0	553 282 538.0	19 330 131.0	25 556 093.0	1 019 767 434.7	54 098 565.5
1995	1 218 178 131.0	1 132 238 370.0	41 907 005.0	44 032 756.0	2 042 394 828.5	98 545 269.5
1996	2 489 773 564.0	2 334 310 326.0	82 853 417.0	72 609 821.0	3 716 528 359.0	183 079 658.0
1997	4 170 001 098.0	3 926 815 103.0	112 091 711.0	131 094 284.0	7 293 185 637.0	336 889 483.0
1998	9 113 454 067.0	8 643 023 142.0	228 417 249.0	242 013 676.0	11 970 299 146.0	563 270 470.0
1999	11 851 054 755.0	11 196 397 876.0	286 698 925.0	367 957 954.0	17 973 865 854.0	883 737 329.0
2000	17 540 631 272.0	16 564 936 108.0	423 482 383.0	552 212 781.0	29 027 781 732.0	1 422 903 303.0
2001	21 521 042 652.0	20 263 268 283.0	508 944 091.0	748 830 278.0	45 881 462 415.0	2 135 426 990.0
2002	32 114 869 804.0	30 236 618 672.0	912 114 825.0	966 136 307.0	70 034 335 671.0	2 914 077 299.0
2003	42 126 245 629.0	39 550 178 528.0	1 268 139 090.0	1 307 928 011.0	88 813 240 363.0	3 858 087 473.0
2004	48 394 672 143.0	44 905 361 232.0	1 702 823 309.0	1 786 487 602.0	107 061 273 426.0	5 174 423 685.0
2005	49 957 330 485.0	46 141 237 232.0	1 756 925 380.0	2 059 167 873.0	123 669 004 134.0	6 962 712 255.0

Not: 2005 yılı verileri YTL' dir.

Note: Data of 2005 year is given as TRY.

**22.3 İktisadi faaliyet kollarına göre Gayri Safi Milli Hasıla (devam)**

Gross National Product by kind of economic activity (continued)

[Cari fiyatlarla - At current prices]

'000 000 TL

Yıl Year	2.Sanayi 2.Industry		3.İnşaat sanayii 3.Construction	4.Ticaret 4.Trade	5.Ulaştırma ve haberleşme 5.Transportation and communication	6.Mali müesseseler 6.Financial institution
	b.İmalat sanayii b.Manufacturing industry	c. Elektrik gaz ve su c.Electricity gas and water				
1923	117.1	4.7	24.9	73.9	34.7	5.5
1924	106.8	5.3	37.3	84.9	42.8	8.3
1925	135.6	6.0	48.1	110.0	55.2	13.2
1926	150.2	7.1	47.0	115.5	59.8	20.6
1927	174.6	8.1	58.8	118.3	59.7	19.0
1928	170.5	8.7	64.7	119.8	65.0	23.0
1929	186.7	9.0	78.5	131.2	78.7	26.6
1930	162.7	9.7	70.3	102.9	66.9	22.9
1931	158.0	10.3	40.1	95.5	59.7	20.2
1932	146.9	10.6	35.8	84.8	52.6	20.0
1933	165.7	11.1	37.5	87.4	54.3	14.3
1934	196.8	11.3	47.5	98.7	60.5	16.1
1935	214.4	11.1	43.2	106.5	66.2	15.4
1936	241.1	11.0	51.3	123.4	76.5	18.7
1937	272.8	10.9	56.1	139.9	86.3	19.2
1938	291.5	12.1	69.0	151.9	90.4	31.0
1939	349.4	13.3	69.1	165.6	99.7	29.0
1940	410.4	13.6	81.5	185.6	117.5	25.1
1941	521.8	14.2	85.9	234.9	142.3	40.4
1942	753.9	16.1	132.9	377.7	230.7	49.7
1943	890.9	21.6	233.4	502.9	323.3	55.2
1944	920.6	25.1	204.3	465.7	281.1	63.3
1945	773.6	27.4	202.0	403.3	271.9	72.0
1946	917.8	30.2	219.7	466.2	312.2	104.9
1947	1 043.4	35.5	222.1	605.6	406.5	105.5

**22.3 İktisadi faaliyet kollarına göre Gayri Safi Milli Hasıla (devam)**

Gross National Product by kind of economic activity (continued)

[Cari fiyatlarla - At current prices]

'000 000 TL

Yıl Year	2.Sanayi 2.Industry		3.İnşaat sanayii 3.Construction	4.Ticaret 4.Trade	5.Ulaştırma ve haberleşme 5.Transportation and communication	6.Mali müesseseler 6.Financial institution
	b.İmalat sanayii b.Manufacturing industry	c. Elektrik gaz ve su c.Electricity gas and water				
1948	1 193.2	42.2	269.3	678.0	465.7	113.8
1949	1 186.6	49.1	347.6	693.4	465.6	115.3
1950	1 238.0	55.4	376.4	702.6	493.8	128.4
1951	1 362.0	64.0	409.6	853.6	594.7	184.3
1952	1 537.3	72.7	500.8	1 015.0	731.9	201.3
1953	1 826.0	83.1	649.8	1 162.8	857.2	246.8
1954	2 163.5	91.8	866.5	1 275.0	971.3	316.5
1955	2 682.3	126.5	1 104.9	1 556.2	1 189.9	406.7
1956	3 249.8	147.5	1 177.9	1 785.9	1 419.4	502.1
1957	4 140.5	197.0	1 597.8	2 412.2	1 835.3	599.8
1958	5 304.5	231.9	1 648.1	3 012.2	2 321.5	753.6
1959	6 832.4	336.4	2 022.1	4 176.5	3 106.4	960.7
1960	6 871.9	403.9	2 320.4	4 393.2	3 364.5	1 111.5
1961	7 652.0	435.1	2 530.3	4 832.6	3 591.0	961.8
1962	9 055.4	556.7	2 687.2	5 650.2	4 337.2	1 176.3
1963	10 661.0	568.5	3 230.3	6 620.1	4 880.5	1 488.8
1964	11 807.9	710.3	3 805.7	7 190.5	5 179.5	1 439.7
1965	13 467.9	737.4	4 237.8	7 910.9	5 839.1	1 722.0
1966	16 153.4	886.7	5 149.0	9 471.4	6 801.7	2 088.6
1967	18 790.1	1 223.8	6 275.0	10 803.2	7 437.9	2 540.4
1968	24 789.9	1 089.8	9 331.3	17 836.9	12 179.6	2 959.3
1969	28 227.7	1 211.8	10 434.0	20 814.0	13 701.2	3 510.7
1970	31 551.0	1 374.2	12 004.4	24 535.0	15 817.7	4 277.5
1971	40 267.2	1 831.8	13 100.6	32 417.2	20 495.1	5 233.7
1972	50 241.5	2 368.2	15 361.3	41 203.0	24 881.9	6 624.4
1973	63 917.3	3 076.1	20 336.1	52 129.6	30 509.3	9 462.0

**22.3 İktisadi faaliyet kollarına göre Gayri Safi Milli Hasıla (devam)**

Gross National Product by kind of economic activity (continued)

[Cari fiyatlarla - At current prices]

'000 000 TL

Yıl Year	2.Sanayi 2.Industry			5.Ulaştırma ve haberleşme 5.Transportation and communication		6.Mali müesseseler 6.Financial institution
	b.İmalat sanayii b.Manufacturing industry	c. Elektrik gaz ve su c.Electricity gas and water	3.İnşaat sanayii 3.Construction	4.Ticaret 4.Trade		
1974	82 311.7	4 381.8	25 686.1	75 366.2	44 373.7	11 142.6
1975	106 837.8	5 905.7	35 737.9	97 722.1	59 279.7	13 486.1
1976	145 230.2	8 288.1	46 122.8	125 899.4	79 115.9	18 444.1
1977	182 562.3	10 143.3	61 905.2	162 128.6	110 042.8	20 933.2
1978	269 907.2	14 038.7	92 338.3	234 617.9	163 910.9	32 750.8
1979	532 250.9	23 662.8	157 498.4	420 630.1	287 628.1	59 711.6
1980	893 701.6	41 599.0	296 280.5	838 144.6	578 269.7	105 903.8
1981	1 535 884.9	63 611.5	410 779.1	1 344 514.7	953 107.3	188 064.9
1982	2 098 442.1	110 814.8	487 329.8	1 877 873.6	1 348 406.9	249 494.8
1983	2 656 462.7	126 018.2	761 119.0	2 559 323.5	1 856 654.8	323 262.3
1984	3 971 983.2	263 875.5	1 184 521.3	4 231 865.0	2 977 136.9	496 223.7
1985	6 406 648.7	636 292.0	2 051 534.4	6 690 504.2	4 460 728.0	779 850.1
1986	11 340 003.8	837 761.2	3 545 018.1	9 329 666.0	5 954 825.9	1 260 784.6
1987	16 318 616.2	1 481 787.2	5 451 651.2	14 849 865.6	8 660 344.1	2 287 971.4
1988	29 664 279.7	2 829 275.3	9 998 301.6	25 699 037.0	15 244 876.0	4 282 232.4
1989	52 561 488.7	4 408 448.5	15 904 261.2	42 652 756.5	26 316 740.3	6 498 931.4
1990	86 307 440.1	7 744 703.0	24 746 455.3	74 912 013.9	46 490 154.2	12 659 531.3
1991	139 708 856.2	13 839 059.3	44 139 294.4	117 432 500.9	74 561 205.4	26 059 835.1
1992	236 572 985.3	28 602 473.6	74 509 413.9	202 368 876.4	133 337 719.3	43 492 158.2
1993	412 408 388.3	51 449 700.3	145 833 513.0	368 384 623.7	236 860 033.7	84 453 024.7
1994	853 488 130.8	112 180 738.4	263 719 761.4	760 918 742.2	514 110 042.8	115 011 443.2
1995	1 751 680 844.9	192 168 714.1	426 214 940.6	1 587 690 791.0	981 069 933.0	322 589 864.0
1996	3 123 034 216.0	410 414 485.0	857 761 769.0	3 022 314 509.0	1 941 574 197.0	732 340 065.0
1997	6 218 626 677.0	737 669 477.0	1 743 240 438.0	5 985 402 274.0	4 018 612 581.0	1 474 426 187.0
1998	10 128 255 527.0	1 278 773 149.0	3 124 593 358.0	10 404 500 948.0	7 102 826 212.0	3 280 525 784.0
1999	14 839 451 056.0	2 250 677 469.0	4 362 038 706.0	14 750 944 530.0	10 868 375 949.0	4 228 348 748.0
2000	23 888 135 655.0	3 716 742 774.0	6 483 105 965.0	24 906 512 880.0	17 645 564 229.0	4 698 024 379.0
2001	36 730 882 019.0	7 015 153 406.0	9 240 878 254.0	37 403 001 063.0	28 159 160 113.0	6 639 386 951.0
2002	55 764 398 893.0	11 355 859 479.0	11 398 698 314.0	55 935 189 929.0	41 820 643 103.0	12 944 723 069.0
2003	71 910 796 518.0	13 044 356 372.0	12 662 006 215.0	71 329 760 332.0	53 846 171 259.0	17 884 644 364.0
2004	87 609 625 348.0	14 277 224 393.0	15 380 669 979.0	88 714 047 065.0	62 009 162 496.0	21 603 583 657.0
2005	101 246 002 065.0	15 460 289 814.0	21 311 773 964.0	99 739 959 684.0	71 654 588 618.0	21 484 542 342.0

Not: 2005 yılı verileri YTL' dir.

Note: Data of 2005 year is given as TRY.

**22.3 İktisadi faaliyet kollarına göre Gayri Safi Milli Hasıla (devam)**

Gross National Product by kind of economic activity (continued)

[Cari fiyatlarla - At current prices]

'000 000 TL

Yıl Year	7.Konut sahipliği 7.Ownership of dwellings	8.Serbest meslek ve hizmetler 8.Business and personal services	9.(Eksi) İzafi banka hizmetleri 9.(Less) imputed bank services	10.Sektörler toplamı (1+9) 10.Sectoral total (1+9)	11.Devlet hizmetleri 11.Government services
1923	166.0	49.0	2.9	856.5	68.1
1924	180.9	62.0	4.4	1 103.9	66.4
1925	187.9	77.7	9.5	1 363.3	103.0
1926	191.6	84.2	14.0	1 491.7	98.8
1927	193.7	74.7	19.1	1 305.2	104.3
1928	199.5	82.8	17.6	1 450.0	112.4
1929	208.3	106.1	20.5	1 888.6	114.3
1930	175.5	80.7	15.2	1 407.4	114.0
1931	157.7	71.0	15.9	1 236.5	103.9
1932	146.3	59.5	12.5	1 022.6	101.2
1933	135.0	57.9	10.3	989.9	103.7
1934	143.5	61.7	11.6	1 051.9	112.6
1935	145.3	66.4	11.1	1 133.1	120.3
1936	158.3	86.2	13.6	1 497.5	129.9
1937	169.1	91.6	11.5	1 587.9	141.0
1938	167.6	96.5	15.9	1 670.6	152.0
1939	174.6	106.5	17.3	1 812.6	197.7
1940	218.4	125.5	17.3	2 118.9	251.1
1941	297.0	156.3	20.0	2 635.4	314.7
1942	551.8	325.0	24.9	5 652.5	483.9
1943	859.1	485.3	23.0	8 651.0	511.0
1944	744.7	351.9	25.9	6 074.9	568.8
1945	750.6	287.2	35.6	4 945.2	476.1
1946	744.9	360.4	42.0	6 325.0	479.2
1947	806.9	384.0	51.1	6 557.9	692.3

**22.3 İktisadi faaliyet kollarına göre Gayri Safi Milli Hasıla (devam)**

Gross National Product by kind of economic activity (continued)

[Cari fiyatlarla - At current prices]

'000 000 TL

Yıl Year	7.Konut sahipliği 7.Ownership of dwellings	8.Serbest meslek ve hizmetler 8.Business and personal services	9.(Eksi) İzafi banka hizmetleri 9.(Less) imputed bank services	10.Sektörler toplamı (1+9) 10.Sectoral total (1+9)	11.Devlet hizmetleri 11.Government services
1948	896.9	491.2	57.1	8 497.1	770.5
1949	975.9	465.7	62.4	8 009.3	798.1
1950	1 008.8	502.1	67.3	8 631.9	836.3
1951	1 046.1	602.3	90.8	10 427.8	885.9
1952	1 133.2	688.7	121.0	11 958.5	1 002.6
1953	1 235.2	806.1	158.9	14 002.6	1 164.2
1954	1 369.2	823.1	229.0	14 083.8	1 412.3
1955	1 535.3	994.2	271.9	17 135.0	1 547.7
1956	1 691.7	1 155.8	313.2	19 883.9	1 847.3
1957	1 877.1	1 522.8	393.0	26 574.8	2 037.9
1958	2 109.2	1 824.6	503.1	31 868.6	2 313.0
1959	2 402.2	2 248.2	611.9	38 776.4	3 387.6
1960	2 791.6	2 415.9	603.6	41 782.9	3 528.1
1961	3 024.5	2 562.5	604.7	43 638.8	4 455.1
1962	3 310.1	2 954.6	638.4	50 984.6	4 688.6
1963	3 687.0	3 429.6	855.8	58 824.6	5 494.5
1964	4 091.1	3 663.8	816.0	62 466.9	6 240.6
1965	4 368.2	3 904.1	967.7	66 402.8	6 843.5
1966	4 722.2	4 636.5	1,211.0	79 087.1	7 945.7
1967	5 275.1	5 155.8	1,583.1	87 915.5	8 821.1
1968	10 073.0	4 540.8	1,767.1	148 453.2	10 050.3
1969	11 943.2	5 104.3	2,108.6	166 804.9	10 827.0
1970	13 448.1	5 674.6	2,352.0	185 582.0	14 113.1
1971	16 718.6	6 964.9	2,932.4	227 941.1	19 419.3
1972	20 992.2	8 222.5	3,324.0	269 523.0	25 559.7
1973	25 822.2	10 972.0	4,719.4	339 029.3	32 296.0

**22.3 İktisadi faaliyet kollarına göre Gayri Safi Milli Hasıla (devam)**

Gross National Product by kind of economic activity (continued)

[Cari fiyatlarla - At current prices]

'000 000 TL

Yıl Year	7.Konut sahipliği 7.Ownership of dwellings	8.Serbest meslek ve hizmetler 8.Business and personal services	9.(Eksi) İzafi banka hizmetleri 9.(Less) imputed bank services	10.Sektörler toplamı (1+9) 10.Sectoral total (1+9)	11.Devlet hizmetleri 11.Government services
1974	31 421.3	13 924.8	6 485.2	465 840.8	38 047.4
1975	39 644.4	17 681.6	9 906.8	601 196.0	50 915.4
1976	50 717.6	22 334.0	10 050.1	761 982.4	65 697.3
1977	70 308.8	28 582.4	21 557.2	967 375.0	94 154.9
1978	105 351.5	42 543.7	27 696.1	1 444 841.8	140 754.1
1979	177 411.3	72 365.0	35 074.0	2 500 797.0	275 544.0
1980	430 132.2	135 273.4	83 652.8	4 677 724.9	463 594.0
1981	589 105.6	210 405.5	127 453.9	7 210 719.2	545 527.0
1982	788 397.0	279 083.6	105 386.9	9 665 899.0	629 918.0
1983	1 067 620.6	372 078.5	153 924.9	12 737 329.9	820 020.0
1984	1 567 501.3	555 393.2	29 096.1	20 278 726.9	1 125 884.0
1985	2 523 679.3	826 774.9	- 326 622.0	32 173 650.6	1 787 838.0
1986	3 434 053.5	1 207 460.1	728 810.8	46 976 182.5	2 394 022.0
1987	4 383 768.4	1 735 699.7	1 996 833.5	67 962 445.4	3 789 049.0
1988	5 854 558.9	3 197 549.7	3 348 660.0	118 081 131.4	6 363 074.0
1989	8 390 268.6	7 544 381.4	2 561 645.8	204 044 392.8	15 535 058.0
1990	13 218 396.4	14 415 379.6	9 838 059.4	345 617 241.4	32 525 313.0
1991	23 227 599.8	23 005 955.4	23 281 981.7	544 528 633.3	61 050 573.0
1992	41 215 523.6	39 576 561.4	41 188 229.9	937 260 494.5	111 841 009.0
1993	68 178 138.1	71 449 169.8	75 654 147.5	1 690 701 392.5	203 921 577.0
1994	127 917 956.2	142 794 608.9	163 471 154.4	3 378 937 597.0	344 529 619.0
1995	249 169 478.0	287 000 226.0	270 343 561.4	6 843 964 630.6	619 784 725.0
1996	442 934 780.0	554 079 623.0	709 234 737.0	13 048 072 129.0	1 238 527 311.0
1997	850 331 600.0	1 067 451 336.0	1 371 710 000.0	25 230 941 151.0	2 579 909 797.0
1998	1 761 710 755.0	1 956 339 288.0	3 049 158 000.0	45 665 091 558.0	4 915 736 084.0
1999	3 465 419 959.0	2 830 825 727.0	4 284 141 000.0	66 046 733 228.0	8 781 478 065.0
2000	5 772 955 047.0	4 430 360 312.0	4 097 693 493.0	106 407 242 323.0	12 633 650 459.0
2001	8 491 897 373.0	6 592 343 649.0	11 534 430 656.0	152 394 741 814.0	18 525 724 097.0
2002	11 637 780 579.0	9 753 591 716.0	8 095 559 041.0	237 544 273 143.0	27 838 382 680.0
2003	14 653 025 050.0	12 429 089 323.0	7 911 747 039.0	305 832 435 497.0	36 561 477 071.0
2004	18 398 552 505.0	14 889 330 506.0	10 821 249 926.0	365 630 041 850.0	42 548 483 255.0
2005	22 393 508 817.0	16 914 421 006.0	12 477 618 115.0	414 647 510 935.0	47 719 600 412.0

Not: 2005 yılı verileri YTL' dir.

Note: Data of 2005 year is given as TRY.



**22.3 İktisadi faaliyet kollarına göre Gayri Safi Milli Hasıla (devam)**

Gross National Product by kind of economic activity (continued)

[Cari fiyatlarla - At current prices]

		'000 000 TL				
Yıl Year	12.Kar amacı olmayan özel hizmet kur. 12.Private non-profit institutions	13.Toplam (10+11+12) 13.Total (10+11+12)	14.İthalât vergileri 14.Import duties	15.GSYH, alıcı fiyatlarıyla (13+14) 15.GDP in purchasers' prices (13+14)	16.Dış âlem net faktör gelirleri 16.Net factor income from the rest of the world	17.GSMH, alıcı fiyatlarıyla (15+16) 17.GNP in purchasers' prices (15+16)
	1923	-	924.6	39.6	964.2	-11.6
1924	-	1 170.3	45.1	1 215.4	-11.6	1 203.8
1925	-	1 466.3	70.9	1 537.2	-11.6	1 525.6
1926	-	1 590.5	71.6	1 662.1	-11.6	1 650.5
1927	-	1 409.5	72.2	1 481.7	-10.5	1 471.2
1928	-	1 562.4	77.9	1 640.3	-7.8	1 632.5
1929	-	2 002.9	79.0	2 081.9	-8.8	2 073.1
1930	-	1 521.4	69.7	1 591.1	-10.6	1 580.5
1931	-	1 340.4	54.1	1 394.5	-2.9	1 391.6
1932	-	1 123.8	50.8	1 174.6	-3.4	1 171.2
1933	-	1 093.6	48.0	1 141.6	-0.2	1 141.4
1934	-	1 164.5	54.7	1 219.2	-3.1	1 216.1
1935	-	1 253.4	60.2	1 313.6	-3.6	1 310.0
1936	-	1 627.4	71.0	1 698.4	-3.4	1 695.0
1937	-	1 728.9	80.6	1 809.5	-3.0	1 806.5
1938	-	1 822.6	75.8	1 898.4	-2.7	1 895.7
1939	-	2 010.3	55.5	2 065.8	-2.7	2 063.1
1940	-	2 370.0	39.9	2 409.9	-6.5	2 403.4
1941	-	2 950.1	49.7	2 999.8	-7.5	2 992.3
1942	-	6 136.4	67.5	6 203.9	-8.0	6 195.9
1943	-	9 162.0	78.1	9 240.1	-8.4	9 231.7
1944	-	6 643.7	48.6	6 692.3	-7.6	6 684.7
1945	-	5 421.3	56.1	5 477.4	-7.6	5 469.8
1946	-	6 804.2	71.3	6 875.5	-17.9	6 857.6
1947	-	7 250.2	311.9	7 562.1	-19.5	7 542.6

**22.3 İktisadi faaliyet kollarına göre Gayri Safi Milli Hasıla (devam)**

Gross National Product by kind of economic activity (continued)

[Cari fiyatlarla - At current prices]

		'000 000 TL				
Yıl Year	12.Kar amacı olmayan özel hizmet kur. 12.Private non-profit institutions	13.Toplam (10+11+12) 13.Total (10+11+12)	14.İthalât vergileri 14.Import duties	15.GSYH, alıcı fiyatlarıyla (13+14) 15.GDP in purchasers' prices (13+14)	16.Dış âlem net faktör gelirleri 16.Net factor income from the rest of the world	17.GSMH, alıcı fiyatlarıyla (15+16) 17.GNP in purchasers' prices (15+16)
	1948	-	9 267.6	245.3	9 512.9	-20.0
1949	-	8 807.4	265.0	9 072.4	-18.0	9 054.4
1950	-	9 468.2	246.3	9 714.5	-20.3	9 694.2
1951	-	11 313.7	354.4	11 668.1	-23.8	11 644.3
1952	-	12 961.1	459.8	13 420.9	-31.6	13 389.3
1953	-	15 166.8	471.0	15 637.8	-30.4	15 607.4
1954	-	15 496.1	462.7	15 958.8	-44.3	15 914.5
1955	-	18 682.7	508.2	19 190.9	-73.5	19 117.4
1956	-	21 731.2	412.8	22 144.0	-97.0	22 047.0
1957	-	28 612.7	836.5	29 449.2	-139.3	29 309.9
1958	-	34 181.6	964.2	35 145.8	-145.9	34 999.9
1959	-	42 164.0	1 759.1	43 923.1	-253.1	43 670.0
1960	-	45 311.0	1 665.9	46 976.9	-312.6	46 664.3
1961	-	48 093.9	1 732.8	49 826.7	-291.2	49 535.5
1962	-	55 673.2	2 202.7	57 875.9	-283.2	57 592.7
1963	-	64 319.1	2 591.2	66 910.3	-108.9	66 801.4
1964	-	68 707.5	2 769.1	71 476.6	-163.8	71 312.8
1965	-	73 246.3	3 193.8	76 440.1	286.2	76 726.3
1966	-	87 032.8	3 742.7	90 775.5	643.5	91 419.0
1967	-	96 736.6	4 448.8	101 185.4	295.2	101 480.6
1968	418.0	158 921.5	4 593.6	163 515.1	377.6	163 892.7
1969	481.9	178 113.8	4 646.0	182 759.8	596.3	183 356.1
1970	562.8	200 257.9	5 309.0	205 566.9	2 248.0	207 814.9
1971	727.2	248 087.6	6 973.4	255 061.0	6 011.6	261 072.6
1972	903.9	295 986.5	8 875.8	304 862.3	9 277.2	314 139.5
1973	1 140.1	372 465.4	11 005.7	383 471.1	15 617.5	399 088.6

**22.3 İktisadi faaliyet kollarına göre Gayri Safi Milli Hasıla (devam)**

Gross National Product by kind of economic activity (continued)

[Cari fiyatlarla - At current prices]

				15.GSYH, alıcı fiyatlarıyla (13+14) 15.GDP in purchasers' prices (13+14)	16.Dış âlem net faktör gelirleri 16.Net factor income from the rest of the world	17.GSMH, alıcı fiyatlarıyla (15+16) 17.GNP in purchasers' prices (15+16)
Yıl Year	12.Kar amacı olmayan özel hizmet kur. 12.Private non-profit institutions	13.Toplam (10+11+12) 13.Total (10+11+12)	14.İthalât vergileri 14.Import duties			
1974	1 625.7	505 513.9	14 494.8	520 008.7	17 668.9	537 677.6
1975	2 110.0	654 221.4	19 908.4	674 129.8	16 771.0	690 900.8
1976	2 756.9	830 436.6	26 515.4	856 952.0	11 113.8	868 065.8
1977	3 606.8	1 065 136.7	31 348.0	1 096 484.7	11 786.0	1 108 270.7
1978	5 310.0	1 590 905.9	41 486.4	1 632 392.3	13 576.2	1 645 968.5
1979	9 313.7	2 785 654.7	64 935.0	2 850 589.7	25 933.2	2 876 522.9
1980	18 671.2	5 159 990.1	70 627.4	5 230 617.5	72 392.7	5 303 010.2
1981	30 626.4	7 786 872.6	114 154.5	7 901 027.1	121 718.2	8 022 745.3
1982	43 039.3	10 338 856.3	153 330.1	10 492 186.4	119 672.8	10 611 859.2
1983	59 051.7	13 616 401.6	289 411.1	13 905 812.7	27 195.4	13 933 008.1
1984	96 679.5	21 501 290.4	495 855.1	21 997 145.5	170 594.4	22 167 739.9
1985	149 621.1	34 111 109.7	984 371.1	35 095 480.8	254 837.6	35 350 318.4
1986	205 564.5	49 575 769.0	1 503 554.8	51 079 323.8	105 435.5	51 184 759.3
1987	318 789.4	72 070 283.8	2 651 641.4	74 721 925.2	297 462.8	75 019 388.0
1988	534 744.3	124 978 949.7	4 245 554.9	129 224 504.6	- 49 400.9	129 175 103.7
1989	890 558.6	220 470 009.4	6 853 998.7	227 324 008.1	3 045 929.0	230 369 937.1
1990	1 520 774.9	379 663 329.3	13 396 841.2	393 060 170.5	4 117 376.9	397 177 547.4
1991	2 331 752.0	607 910 958.3	22 206 002.2	630 116 960.5	4 275 880.6	634 392 841.1
1992	3 553 395.0	1 052 654 898.5	40 713 146.3	1 093 368 044.8	10 236 864.1	1 103 604 908.9
1993	6 015 017.3	1 900 637 986.8	81 229 108.7	1 981 867 095.5	15 455 501.9	1 997 322 597.4
1994	9 069 935.1	3 732 537 151.1	135 892 037.7	3 868 429 188.8	19 473 727.7	3 887 902 916.5
1995	14 576 714.2	7 478 326 069.8	284 130 002.3	7 762 456 072.1	92 431 095.0	7 854 887 167.1
1996	26 922 359.0	14 313 521 799.0	458 588 390.0	14 772 110 189.0	205 957 094.0	14 978 067 283.0
1997	53 020 894.0	27 863 871 842.0	972 011 293.0	28 835 883 135.0	557 379 012.0	29 393 262 147.0
1998	98 742 447.0	50 679 570 089.0	1 545 375 040.0	52 224 945 129.0	1 293 386 451.0	53 518 331 580.0
1999	272 486 469.0	75 100 697 762.0	2 314 574 546.0	77 415 272 308.0	867 694 501.0	78 282 966 809.0
2000	477 140 623.0	119 518 033 405.0	5 065 424 871.0	124 583 458 276.0	1 012 670 479.0	125 596 128 755.0
2001	918 062 645.0	171 838 528 556.0	6 573 909 943.0	178 412 438 499.0	- 1 928 485 478.0	176 483 953 021.0
2002	1 663 999 479.0	267 046 655 303.0	10 527 402 180.0	277 574 057 483.0	- 2 541 691 530.0	275 032 365 953.0
2003	3 610 383 150.0	346 004 295 717.0	13 758 630 227.0	359 762 925 944.0	- 3 082 037 722.0	356 680 888 222.0
2004	3 530 101 611.0	411 708 626 717.0	18 802 850 251.0	430 511 476 968.0	- 1 579 133 942.0	428 932 343 026.0
2005	2 996 961 392.0	465 364 072 739.0	21 838 289 540.0	487 202 362 279.0	- 801 330 005.0	486 401 032 274.0

Not: 2005 yılı verileri YTL' dir.

Note: Data of 2005 year is given as TRY.

## 22.4 İktisadi faaliyet kollarına göre Gayri Safi Milli Hasıla

Gross National Product by kind of economic activity

[1948 fiyatlarıyla - At 1948 prices]

'000 000 TL

Yıl Year	1.Tarım 1.Agriculture			2.Sanayi 2.Industry		
	Toplam Total	a.Çiftçilik ve hayvancılık a.Agriculture and livestock production	b.Ormancılık b.Forestry	c.Balıkçılık c.Fishing	Toplam Total	a.Madencilik ve taş ocakçılığı a.Mining and quarrying
1923	1 270.2	1 255.3	9.5	5.4	310.2	18.5
1924	1 616.8	1 586.7	23.2	6.9	288.9	31.2
1925	1 706.2	1 677.8	21.2	7.2	345.9	27.0
1926	2 253.6	2 223.7	20.3	9.6	398.1	37.2
1927	1 565.3	1 542.6	16.0	6.7	480.0	40.0
1928	1 857.9	1 835.6	14.4	7.9	474.4	43.8
1929	2 643.3	2 616.1	15.9	11.3	493.3	37.8
1930	2 542.2	2 515.7	15.6	10.9	554.4	38.8
1931	2 907.9	2 878.2	17.3	12.4	636.0	41.3
1932	2 074.4	2 049.5	16.0	8.9	745.3	45.5
1933	2 527.5	2 495.4	21.3	10.8	882.4	45.2
1934	2 596.1	2 557.8	27.3	11.0	1 004.2	56.2
1935	2 435.0	2 402.7	21.9	10.4	1 000.6	59.8
1936	3 747.1	3 704.7	26.4	16.0	968.0	58.9
1937	3 611.6	3 565.4	30.8	15.4	1 062.8	64.5
1938	3 808.6	3 757.7	34.7	16.2	1 236.1	70.6
1939	3 957.0	3 898.3	41.9	16.8	1 440.8	71.6
1940	3 904.5	3 853.4	34.5	16.6	1 291.6	69.8
1941	3 260.8	3 229.5	17.3	14.0	1 258.8	73.5
1942	3 886.8	3 835.6	34.6	16.6	1 220.5	62.7
1943	3 398.5	3 333.1	51.0	14.4	1 196.7	76.2
1944	3 037.1	2 987.6	36.6	12.9	1 126.9	83.4
1945	2 329.3	2 279.0	40.5	9.8	945.5	82.8
1946	3 591.8	3 535.7	40.8	15.3	1 191.4	78.9
1947	3 176.9	3 121.3	42.1	13.5	1 261.4	87.6

**22.4 İktisadi faaliyet kollarına göre Gayri Safi Milli Hasıla (devam)**

Gross National Product by kind of economic activity (continued)

[1968 fiyatlarıyla - At 1968 prices]

'000 000 TL

Yıl Year	1.Tarım 1.Agriculture			2.Sanayi 2.Industry		
	Toplam Total	a.Çiftçilik ve hayvancılık a.Agriculture and livestock production	b.Ormancılık b.Forestry	c.Balıkçılık c.Fishing	Toplam Total	a.Madencilik ve taş ocakçılığı a.Mining and quarrying
1948	16 526.3	16 345.1	129.9	51.3	4 752.8	513.7
1949	14 324.7	14 169.0	118.3	37.4	4 622.1	654.0
1950	15 867.7	15 680.2	140.7	46.8	5 054.1	659.5
1951	18 998.3	18 790.4	151.6	56.3	5 192.2	643.1
1952	20 856.1	20 654.3	123.9	77.9	5 763.2	722.0
1953	22 668.3	22 450.7	138.8	78.8	6 871.6	962.8
1954	19 606.8	19 361.9	147.1	97.8	7 514.2	1 050.9
1955	21 482.7	21 196.8	202.9	83.0	8 382.4	1 012.3
1956	22 553.0	22 211.1	238.1	103.8	9 192.2	1 069.9
1957	23 984.6	23 665.6	232.2	86.8	10 260.3	1 339.0
1958	26 182.5	25 844.9	255.2	112.4	10 858.0	1 143.7
1959	26 257.8	25 913.1	236.7	108.0	11 250.0	1 351.0
1960	26 836.3	26 405.9	323.9	106.5	11 253.8	1 310.0
1961	25 548.8	25 100.9	349.2	98.7	12 472.3	1 295.7
1962	26 739.6	26 213.4	409.9	116.3	13 016.8	1 250.6
1963	29 344.1	28 749.9	426.9	167.3	14 596.8	1 253.6
1964	29 223.7	28 615.8	455.3	152.6	16 225.2	1 571.1
1965	28 100.9	27 394.8	529.1	177.0	17 761.4	1 773.9
1966	31 128.0	30 376.2	592.9	158.9	20 469.2	1 977.8
1967	31 205.1	30 273.5	678.4	253.2	22 196.0	1 867.5

**22.4 İktisadi faaliyet kollarına göre Gayri Safi Milli Hasıla (devam)**

Gross National Product by kind of economic activity (continued)

[1987 fiyatlarıyla - At 1987 prices]

'000 000 TL

Yıl Year	1.Tarım 1.Agriculture			2.Sanayi 2.Industry		
	Toplam Total	a.Çiftçilik ve hayvancılık a.Agriculture and livestock production	b.Ormancılık b.Forestry	c.Balıkçılık c.Fishing	Toplam Total	a.Madencilik ve taş ocakçılığı a.Mining and quarrying
1968	10 599 991.1	9 898 030.4	588 527.5	113 433.2	5 620 965.4	523 274.6
1969	10 470 704.5	9 710 239.3	617 102.7	143 362.5	6 301 448.8	608 997.5
1970	10 767 561.4	10 007 006.2	640 292.8	120 262.4	6 382 419.0	589 978.2
1971	11 324 720.0	10 580 936.0	643 402.2	100 381.8	6 956 397.3	645 728.1
1972	11 454 314.1	10 667 827.3	692 387.0	94 099.8	7 681 212.6	664 938.0
1973	10 565 935.5	9 751 042.4	751 204.5	63 688.6	8 591 871.9	694 720.3
1974	11 231 456.2	10 388 981.8	787 272.5	55 201.9	9 219 505.4	769 053.4
1975	11 583 227.8	10 767 307.9	751 060.2	64 859.7	10 060 852.5	811 587.9
1976	12 391 862.7	11 486 899.9	828 258.0	76 704.8	10 962 727.5	851 997.0
1977	12 162 374.7	11 140 087.0	913 281.8	109 005.9	11 716 106.7	922 733.3
1978	12 500 379.7	11 393 249.0	967 791.0	139 339.7	12 112 720.2	968 237.9
1979	12 495 125.6	11 357 328.4	935 400.0	202 397.2	11 582 776.7	1 011 808.6
1980	12 636 075.8	11 480 250.4	943 478.4	212 347.0	11 196 694.5	1 030 527.0
1981	12 398 475.1	11 189 583.6	965 480.4	243 411.1	12 223 886.7	1 108 228.7
1982	12 786 158.5	11 686 316.8	830 026.0	269 815.7	12 820 532.7	1 111 885.9
1983	12 666 920.5	11 514 664.9	849 876.2	302 379.4	13 628 307.2	1 088 536.3
1984	12 727 499.2	11 596 623.0	866 755.3	264 120.9	14 975 432.4	1 127 179.3
1985	12 669 498.2	11 530 710.0	844 951.4	293 836.8	15 908 836.2	1 258 270.3
1986	13 254 659.7	12 171 328.7	821 082.7	262 248.3	17 667 478.7	1 439 461.2
1987	13 314 271.3	12 235 734.7	801 765.1	276 771.5	19 275 707.2	1 475 303.8
1988	14 356 431.9	13 209 418.5	798 150.5	348 862.9	19 618 156.4	1 407 144.7
1989	13 272 219.6	12 166 288.9	790 838.1	315 092.6	20 528 549.5	1 589 773.1
1990	14 176 792.5	13 136 987.1	774 157.4	265 648.0	22 302 134.4	1 549 911.3
1991	14 048 842.6	13 051 789.3	730 278.8	266 774.5	22 908 692.9	1 619 573.2
1992	14 651 065.7	13 488 633.8	900 139.3	262 292.6	24 268 324.2	1 623 788.3
1993	14 462 970.0	13 391 418.0	732 763.0	338 789.0	26 259 848.6	1 520 675.3
1994	14 358 229.0	13 265 809.0	751 866.0	340 554.0	24 774 978.1	1 641 970.5
1995	14 640 222.0	13 490 393.0	831 701.0	318 128.0	27 765 869.1	1 528 973.7
1996	15 284 401.0	14 175 826.0	792 098.0	316 477.0	29 743 451.0	1 564 768.0
1997	14 927 152.0	13 883 628.0	729 636.0	313 888.0	32 835 383.0	1 638 928.0
1998	16 176 447.0	15 079 664.0	724 935.0	371 848.0	33 493 886.0	1 792 039.0
1999	15 369 020.0	14 306 127.0	694 708.0	368 185.0	31 813 930.0	1 661 769.0
2000	15 961 788.0	14 888 229.0	713 645.0	359 914.0	33 737 896.0	1 642 901.0
2001	14 923 100.0	13 898 347.0	655 708.0	369 045.0	31 206 752.0	1 497 560.0
2002	15 947 584.0	14 837 137.0	756 384.0	354 063.0	34 142 366.0	1 431 776.0
2003	15 548 759.0	14 500 780.0	689 090.0	358 889.0	36 793 442.0	1 389 998.0
2004	15 862 555.0	14 682 646.0	793 339.0	386 570.0	40 233 681.0	1 426 031.0
2005	16 755 642.0	15 624 245.0	734 638.0	396 759.0	42 839 811.0	1 609 193.0

Not: 2005 yılı verileri YTL' dir.

Note: Data of 2005 year is given as TRY.

**22.4 İktisadi faaliyet kollarına göre Gayri Safi Milli Hasıla (devam)**

Gross National Product by kind of economic activity (continued)

[1948 fiyatlarıyla - At 1948 prices]

'000 000 TL

Yıl Year	2.Sanayi 2.Industry		3.İnşaat sanayii 3.Construction	4.Ticaret 4.Trade	5.Ulaştırma ve haberleşme 5.Transportation and communication	6.Mali müesseseler 6.Financial institution
	b.İmalat sanayii b.Manufacturing industry	c. Elektrik gaz ve su c.Electricity gas and water				
1923	284.9	7.2	81.1	202.1	94.9	18.7
1924	249.9	7.8	111.1	228.8	117.2	26.9
1925	310.4	8.5	141.2	270.1	136.9	40.6
1926	351.5	9.4	141.6	305.0	151.4	61.1
1927	430.0	10.0	180.0	315.2	150.7	56.9
1928	419.6	11.0	201.0	320.4	169.6	67.1
1929	443.7	11.8	239.5	335.4	194.5	76.4
1930	501.4	14.2	247.6	338.1	195.6	86.4
1931	579.4	15.3	165.2	370.1	205.0	89.0
1932	683.7	16.1	161.2	390.0	192.3	102.6
1933	819.9	17.3	188.1	435.4	213.1	83.1
1934	929.0	19.0	221.2	487.5	232.5	90.4
1935	921.7	19.1	214.5	481.1	230.2	79.0
1936	889.6	19.5	244.4	499.3	261.6	86.6
1937	976.7	21.6	252.6	540.4	288.0	85.3
1938	1 141.4	24.1	316.6	626.4	324.2	144.9
1939	1 342.9	26.3	318.1	659.8	355.4	133.6
1940	1 194.8	27.0	307.5	573.1	326.0	92.6
1941	1 159.1	26.2	237.3	536.9	324.0	107.4
1942	1 130.2	27.6	196.0	544.4	367.5	68.3
1943	1 093.7	26.8	249.5	540.9	328.6	43.6
1944	1 013.8	29.7	233.4	496.7	303.1	64.3
1945	830.8	31.9	228.9	429.0	300.3	75.6
1946	1 079.3	33.2	258.0	540.6	366.8	114.5
1947	1 134.6	39.2	241.2	650.7	449.0	113.7

**22.4 İktisadi faaliyet kollarına göre Gayri Safi Milli Hasıla (devam)**

Gross National Product by kind of economic activity (continued)

[1968 fiyatlarıyla - At 1968 prices]

'000 000 TL

Yıl Year	2.Sanayi 2.Industry		3.İnşaat sanayii 3.Construction	4.Ticaret 4.Trade	5.Ulaştırma ve haberleşme 5.Transportation and communication	6.Mali müesseseler 6.Financial institution
	b.İmalat sanayii b.Manufacturing industry	c. Elektrik gaz ve su c.Electricity gas and water				
1948	4 050.7	188.4	1 597.3	2 566.0	1 828.4	470.5
1949	3 777.1	191.0	1 902.5	2 622.9	1 796.0	523.8
1950	4 187.1	207.5	2 153.4	2 924.9	1 997.9	550.4
1951	4 316.4	232.7	2 366.4	3 239.9	2 170.8	615.5
1952	4 778.8	262.4	2 777.9	3 811.0	2 548.2	710.2
1953	5 617.2	291.6	3 411.3	4 312.7	2 952.3	825.6
1954	6 141.2	322.1	3 713.0	4 388.8	3 198.1	979.5
1955	6 926.2	443.9	3 986.0	4 755.1	3 560.0	1 094.9
1956	7 604.8	517.5	3 700.0	4 791.0	3 849.1	1 163.0
1957	8 375.6	545.7	4 591.3	5 251.2	4 197.3	1 237.0
1958	9 113.5	600.8	4 170.8	5 381.2	4 142.1	1 464.9
1959	9 361.6	537.4	4 172.7	6 133.5	4 527.0	1 556.6
1960	9 249.8	694.0	4 356.1	6 203.3	4 619.1	1 609.9
1961	10 445.3	731.3	4 336.4	6 633.9	4 809.1	1 692.7
1962	10 946.3	819.9	4 581.8	7 073.8	5 178.3	1 734.1
1963	12 527.6	815.6	5 018.8	8 035.2	5 572.1	1 926.5
1964	13 635.0	1 019.1	5 556.6	8 568.0	5 861.5	2 018.2
1965	14 931.1	1 056.4	5 744.4	9 086.8	6 341.6	2 110.0
1966	17 221.1	1 270.3	6 530.8	10 459.6	7 148.4	2 349.7
1967	19 037.6	1 290.9	6 722.4	11 156.9	7 655.7	2 624.9



**22.4 İktisadi faaliyet kollarına göre Gayri Safi Milli Hasıla (devam)**

Gross National Product by kind of economic activity (continued)

[1987 fiyatlarıyla - At 1987 prices]

'000 000 TL

Yıl Year	2.Sanayi 2.Industry		3.İnşaat sanayii 3.Construction	4.Ticaret 4.Trade	5.Ulaştırma ve haberleşme 5.Transportation and communication	6.Mali müesseseler 6.Financial institution
	b.İmalat sanayii b.Manufacturing industry	c. Elektrik gaz ve su c.Electricity gas and water				
1968	4 763 824.6	333 866.2	2 147 556.3	3 945 322.3	2 443 059.7	804 860.4
1969	5 321 192.1	371 259.2	2 190 733.4	4 296 817.9	2 603 724.8	899 018.7
1970	5 406 331.2	386 109.6	2 424 169.6	4 549 625.9	2 668 593.4	971 473.3
1971	5 876 682.0	433 987.2	2 391 689.0	5 029 611.1	2 897 034.9	1 054 045.4
1972	6 517 240.3	499 034.3	2 645 412.9	5 706 662.2	3 233 481.8	1 146 789.4
1973	7 357 964.4	539 187.2	2 885 368.2	6 131 986.1	3 524 888.5	1 251 146.8
1974	7 895 095.8	555 356.2	2 924 323.6	6 589 469.8	3 920 816.1	1 364 996.2
1975	8 581 969.1	667 295.5	2 966 360.9	7 251 384.8	4 535 427.2	1 467 297.2
1976	9 354 346.3	756 384.2	3 342 042.1	8 145 783.8	5 278 341.9	1 587 075.9
1977	9 971 733.2	821 640.2	3 355 288.6	8 576 179.5	5 857 522.6	1 726 784.6
1978	10 290 828.6	853 653.7	2 833 739.8	8 612 209.9	6 006 951.0	1 817 010.7
1979	9 663 088.1	907 880.0	2 850 175.3	8 468 291.5	5 967 446.2	1 865 210.2
1980	9 284 295.1	881 872.4	3 096 903.8	8 278 991.5	5 791 524.0	1 909 674.6
1981	10 160 732.5	954 925.5	3 161 279.6	9 000 174.5	6 370 448.1	1 935 363.9
1982	10 813 051.6	895 595.2	2 865 939.8	9 616 636.6	6 817 105.5	2 008 140.7
1983	11 619 705.2	920 065.7	3 364 563.4	10 329 632.7	7 132 515.7	2 047 045.3
1984	12 694 527.9	1 153 725.2	3 761 095.0	11 277 648.2	7 758 060.0	2 070 068.7
1985	13 418 116.0	1 232 449.9	4 272 746.6	11 903 820.5	7 651 559.1	2 119 579.7
1986	14 827 018.2	1 400 999.3	4 744 518.8	12 475 568.1	7 855 596.0	2 206 954.6
1987	16 318 616.2	1 481 787.2	5 451 651.2	14 849 865.6	8 660 344.1	2 287 971.4
1988	16 575 318.8	1 635 692.9	5 159 019.2	15 375 606.7	8 760 872.7	2 388 696.0
1989	17 075 980.0	1 862 796.4	5 471 835.1	15 017 390.0	9 044 748.8	2 446 934.4
1990	18 729 069.1	2 023 154.0	5 411 438.7	16 868 280.1	10 123 335.2	2 496 156.1
1991	19 174 885.9	2 114 233.8	5 472 680.2	16 747 853.1	10 085 118.5	2 515 369.3
1992	20 281 148.7	2 363 387.2	5 814 371.8	17 902 262.3	10 898 943.9	2 463 100.0
1993	22 166 459.2	2 572 714.1	6 271 777.9	19 974 730.6	12 080 563.0	2 453 372.8
1994	20 472 574.9	2 660 432.7	6 144 350.8	18 455 150.4	11 835 116.6	2 416 831.9
1995	23 321 117.1	2 915 778.3	5 857 476.1	20 586 656.0	12 510 986.0	2 424 170.0
1996	24 979 764.0	3 198 919.0	6 200 057.0	22 412 929.0	13 458 089.0	2 476 302.0
1997	27 838 819.0	3 357 636.0	6 511 043.0	25 024 396.0	14 485 052.0	2 572 915.0
1998	28 165 622.0	3 536 225.0	6 559 757.0	25 365 248.0	15 198 324.0	2 751 469.0
1999	26 568 662.0	3 583 499.0	5 739 001.0	23 756 046.0	14 883 956.0	2 931 338.0
2000	28 277 751.0	3 817 244.0	5 991 254.0	26 607 547.0	15 655 071.0	2 958 024.0
2001	25 973 974.0	3 735 218.0	5 662 277.0	24 096 167.0	14 820 119.0	2 666 123.0
2002	28 677 596.0	4 032 994.0	5 345 530.0	26 740 509.0	15 715 320.0	2 476 397.0
2003	31 139 895.0	4 263 549.0	4 865 799.0	28 902 290.0	17 027 768.0	2 319 290.0
2004	34 285 445.0	4 522 205.0	5 091 856.0	32 612 535.0	18 192 831.0	2 344 140.0
2005	36 368 080.0	4 862 538.0	6 188 581.0	35 019 232.0	19 791 391.0	2 339 378.0

Not: 2005 yılı verileri YTL' dir.

Note: Data of 2005 year is given as TRY.

**22.4 İktisadi faaliyet kollarına göre Gayri Safi Milli Hasıla (devam)**

Gross National Product by kind of economic activity (continued)

[1948 fiyatlarıyla - At 1948 prices]

'000 000 TL

Yıl Year	7.Konut sahipliği 7.Ownership of dwellings	8.Serbest meslek ve hizmetler 8.Business and personal services	9.(Eksi) İzafi banka hizmetleri 9.(Less) imputed bank services	10.Sektörler toplamı (1+9) 10.Sectoral total (1+9)	11.Devlet hizmetleri 11.Government services
1923	505.2	151.3	9.9	2 624.2	231.6
1924	516.7	173.8	14.2	3 066.0	214.9
1925	528.6	193.4	29.2	3 333.7	316.9
1926	540.9	229.5	41.5	4 039.7	293.2
1927	553.6	198.9	57.2	3 443.4	312.3
1928	567.1	220.0	51.3	3 826.2	327.7
1929	581.2	270.3	58.9	4 775.0	328.4
1930	595.6	275.9	57.4	4 778.4	430.2
1931	610.2	300.4	70.0	5 213.8	457.7
1932	625.2	265.4	64.1	4 492.3	519.0
1933	640.7	308.4	59.9	5 218.8	602.9
1934	656.9	327.5	65.2	5 551.1	632.6
1935	671.5	317.2	56.9	5 372.2	616.9
1936	685.9	393.3	63.0	6 823.2	601.4
1937	701.1	398.1	51.1	6 888.8	626.7
1938	717.1	436.8	74.3	7 536.4	710.3
1939	742.2	472.5	79.7	8 009.7	911.1
1940	765.1	454.9	63.8	7 661.5	926.6
1941	776.4	407.5	53.2	6 855.9	836.9
1942	787.5	430.7	34.2	7 467.5	664.7
1943	798.8	388.3	18.2	6 926.7	404.0
1944	810.9	370.5	26.3	6 416.6	578.0
1945	826.4	313.1	37.4	5 410.7	499.6
1946	848.8	413.3	45.9	7 279.3	523.1
1947	872.2	417.0	55.1	7 127.0	746.0

**22.4 İktisadi faaliyet kollarına göre Gayri Safi Milli Hasıla (devam)**

Gross National Product by kind of economic activity (continued)

[1968 fiyatlarıyla - At 1968 prices]

'000 000 TL

Yıl Year	7.Konut sahipliği 7.Ownership of dwellings	8.Serbest meslek ve hizmetler 8.Business and personal services	9.(Eksi) İzafi banka hizmetleri 9.(Less) imputed bank services	10.Sektörler toplamı (1+9) 10.Sectoral total (1+9)	11.Devlet hizmetleri 11.Government services
1948	3 122.2	1 898.6	236.0	32 526.1	3 196.1
1949	3 159.0	1 786.1	283.7	30 453.4	3 158.1
1950	3 195.7	1 949.9	288.8	33 405.2	3 277.2
1951	3 161.9	2 188.4	303.8	37 629.6	3 515.7
1952	3 270.8	2 418.1	427.7	41 727.8	3 735.3
1953	3 473.7	2 707.8	531.3	46 692.0	4 179.5
1954	3 653.6	2 639.2	708.9	44 984.3	4 564.2
1955	3 833.4	2 875.0	732.9	49 236.6	4 725.9
1956	3 941.1	3 013.6	725.1	51 477.9	4 886.2
1957	4 074.5	3 257.9	810.4	56 043.7	5 075.1
1958	4 231.4	3 425.8	978.7	58 878.0	5 351.6
1959	4 173.4	3 539.0	991.7	60 618.3	5 715.6
1960	4 433.1	3 648.5	874.8	62 085.3	6 280.8
1961	4 560.0	3 704.1	1 064.6	62 692.7	6 721.0
1962	4 702.3	3 886.8	941.2	65 972.3	7 096.5
1963	4 830.3	4 271.2	1 116.0	72 449.0	7 700.5
1964	5 082.3	4 458.5	1 143.8	75 850.2	7 830.2
1965	5 142.6	4 582.3	1 185.8	77 684.2	8 332.7
1966	5 347.4	5 114.2	1 362.4	87 184.9	8 800.9
1967	5 575.5	5 344.0	1 635.8	90 844.7	9 430.6

**22.4 İktisadi faaliyet kollarına göre Gayri Safi Milli Hasıla (devam)**

Gross National Product by kind of economic activity (continued)

[1987 fiyatlarıyla - At 1987 prices]

'000 000 TL

Yıl Year	7.Konut sahipliği 7.Ownership of dwellings	8.Serbest meslek ve hizmetler 8.Business and personal services	9.(Eksi) İzafi banka hizmetleri 9.(Less) imputed bank services	10.Sektörler toplamı (1+9) 10.Sectoral total (1+9)	11.Devlet hizmetleri 11.Government services
1968	3 142 838.0	737 067.6	754 592.2	28 687 068.6	1 396 001.1
1969	3 176 763.7	768 219.5	847 768.6	29 859 662.7	1 487 734.6
1970	3 215 645.0	794 691.6	838 715.8	30 935 463.4	1 605 925.2
1971	3 256 348.0	843 689.3	930 056.0	32 823 479.0	1 705 558.3
1972	3 305 345.6	900 808.7	996 031.0	35 077 996.3	1 794 107.1
1973	3 358 037.0	928 985.0	1 086 688.0	36 151 531.0	1 914 793.4
1974	3 403 433.5	988 489.6	1 185 586.5	38 456 903.9	1 968 407.6
1975	3 456 355.8	1 055 653.0	1 273 413.4	41 103 145.8	2 087 574.9
1976	3 513 070.6	1 154 351.0	1 379 347.7	44 995 907.8	2 368 083.9
1977	3 580 302.5	1 198 065.5	1 502 944.1	46 669 680.6	2 559 832.9
1978	3 647 458.6	1 212 087.3	1 583 110.6	47 159 446.6	2 881 703.5
1979	3 719 517.7	1 197 125.2	1 627 762.1	46 517 906.3	3 143 004.5
1980	3 798 220.4	1 191 433.4	1 668 863.4	46 230 654.6	3 265 455.5
1981	3 866 881.8	1 247 755.2	1 688 765.0	48 515 499.9	3 336 675.0
1982	3 932 380.1	1 295 068.9	1 752 541.9	50 389 420.9	3 336 079.5
1983	3 995 015.4	1 353 665.0	1 786 479.1	52 731 186.1	3 383 641.0
1984	4 065 399.4	1 441 450.9	1 806 597.1	56 270 056.7	3 600 312.9
1985	4 134 030.4	1 493 330.4	1 847 774.7	58 305 626.4	3 700 081.8
1986	4 231 121.2	1 590 438.9	1 923 996.5	62 102 339.5	3 794 999.6
1987	4 383 768.4	1 735 699.7	1 996 833.5	67 962 445.4	3 789 049.0
1988	4 387 138.3	1 775 976.1	2 078 994.8	69 742 902.5	3 859 320.4
1989	4 504 214.4	1 781 155.1	2 121 852.0	69 945 194.9	3 905 582.9
1990	4 615 993.6	1 926 240.8	2 161 224.6	75 759 146.8	4 018 923.4
1991	4 725 186.9	1 944 393.3	2 166 011.8	76 282 125.0	4 117 262.1
1992	4 841 138.7	2 050 891.9	2 115 621.2	80 774 477.3	4 258 576.6
1993	4 975 528.0	2 192 474.0	2 103 140.3	86 568 124.6	4 336 172.3
1994	5 116 658.6	2 098 379.5	2 066 074.3	83 133 620.6	4 370 870.3
1995	5 224 247.0	2 251 878.0	2 059 486.0	89 202 018.2	4 481 489.4
1996	5 351 909.0	2 398 720.0	2 072 612.0	95 253 246.2	4 468 738.0
1997	5 474 616.0	2 564 436.0	2 112 809.0	102 282 184.0	4 472 887.0
1998	5 590 485.0	2 652 903.0	2 239 619.0	105 548 900.0	4 738 573.0
1999	5 650 767.0	2 533 464.0	2 376 305.0	100 251 217.0	4 868 439.0
2000	5 648 940.0	2 687 629.0	2 393 293.0	106 854 856.0	4 965 378.0
2001	5 768 747.0	2 484 215.0	2 113 746.0	99 513 753.0	5 045 083.0
2002	5 873 012.0	2 669 017.0	1 920 826.0	106 988 909.0	5 081 678.0
2003	5 956 702.0	2 808 017.0	1 781 518.0	112 440 550.0	5 124 791.0
2004	6 066 108.0	3 032 008.0	1 811 939.0	121 623 775.0	5 184 351.0
2005	6 159 670.0	3 255 869.0	1 830 005.0	130 519 569.0	5 224 953.0

Not: 2005 yılı verileri YTL' dir.

Note: Data of 2005 year is given as TRY.

**22.4 İktisadi faaliyet kollarına göre Gayri Safi Milli Hasıla (devam)**

Gross National Product by kind of economic activity (continued)

[1948 fiyatlarıyla - At 1948 prices]

'000 000 TL

Yıl Year	12.Kar amacı olmayan özel hizmet kur.	13.Toplam (10+11+12)	14.İthalât vergileri	15.GSYH, alıcı fiyatlarıyla (13+14)	16.Dış âlem net faktör gelirleri	17.GSMH, alıcı fiyatlarıyla (15+16)
	12.Private non-profit institutions	13.Total (10+11+12)	14.Import duties	15.GDP in purchasers' prices (13+14)	16.Net factor income from the rest of the world	17.GNP in purchasers' prices (15+16)
1923	-	2 855.8	103.3	2 959.1	-30.6	2 928.5
1924	-	3 280.9	110.9	3 391.8	-28.0	3 363.8
1925	-	3 650.6	166.7	3 817.3	-24.0	3 793.3
1926	-	4 332.9	179.5	4 512.4	-28.4	4 484.0
1927	-	3 755.7	181.4	3 937.1	-27.5	3 909.6
1928	-	4 153.9	207.8	4 361.7	-20.4	4 341.3
1929	-	5 103.4	197.4	5 300.8	-22.6	5 278.2
1930	-	5 208.6	222.1	5 430.7	-36.8	5 393.9
1931	-	5 671.5	205.7	5 877.2	-11.5	5 865.7
1932	-	5 011.3	241.2	5 252.5	-17.3	5 235.2
1933	-	5 821.7	243.5	6 065.2	-1.3	6 063.9
1934	-	6 183.7	263.7	6 447.4	-17.8	6 429.6
1935	-	5 989.1	263.3	6 252.4	-18.6	6 233.8
1936	-	7 424.6	269.8	7 694.4	-14.6	7 679.8
1937	-	7 515.5	295.1	7 810.6	-12.4	7 798.2
1938	-	8 246.7	302.8	8 549.5	-12.0	8 537.5
1939	-	8 920.8	218.5	9 139.3	-11.5	9 127.8
1940	-	8 588.1	113.8	8 701.9	-24.0	8 677.9
1941	-	7 692.8	107.1	7 799.9	-19.5	7 780.4
1942	-	8 132.2	98.1	8 230.3	-12.9	8 217.4
1943	-	7 330.7	92.9	7 423.6	-10.7	7 412.9
1944	-	6 994.6	52.6	7 047.2	-9.3	7 037.9
1945	-	5 910.3	59.6	5 969.9	-9.8	5 960.1
1946	-	7 802.4	82.9	7 885.3	-21.3	7 864.0
1947	-	7 873.0	338.5	8 211.5	-19.1	8 192.4

**22.4 İktisadi faaliyet kollarına göre Gayri Safi Milli Hasıla (devam)**

Gross National Product by kind of economic activity (continued)

[1968 fiyatlarıyla - At 1968 prices]

							'000 000 TL
				15.GSYH, alıcı fiyatlarıyla (13+14)	16.Dış âlem net faktör gelirleri	17.GSMH, alıcı fiyatlarıyla (15+16)	
12.Kar amacı olmayan özel hizmet kur.		13.Toplam (10+11+12)	14.İthalât vergileri	15.GDP in purchasers' prices (13+14)	16.Net factor income from the rest of the world	17.GNP in purchasers' prices (15+16)	
Yıl Year	12.Private non-profit institutions	13.Total (10+11+12)	14.Import duties				
1948	-	35 722.2	1 410.3	37 132.5	-67.3	37 065.2	
1949	-	36 611.5	1 670.1	35 281.6	-68.8	35 212.8	
1950	-	36 682.4	1 915.4	38 597.8	-91.9	38 505.9	
1951	-	41 145.3	2 390.3	43 535.6	-89.2	43 446.4	
1952	-	45 463.1	3 275.4	48 738.5	-117.4	48 621.1	
1953	-	50 871.5	3 338.7	54 210.2	-119.7	54 090.5	
1954	-	49 548.5	3 106.6	52 654.8	-174.5	52 480.3	
1955	-	53 962.5	2 949.6	56 912.1	-270.5	56 641.6	
1956	-	56 364.1	2 399.0	58 763.1	-335.1	58 428.0	
1957	-	61 118.8	2 298.1	63 416.9	-422.0	62 994.9	
1958	-	64 229.6	2 078.0	66 307.6	-463.3	65 844.3	
1959	-	66 333.9	3 039.2	69 373.1	-851.9	68 521.2	
1960	-	68 366.1	3 025.0	71 391.1	-522.5	70 868.6	
1961	-	69 413.7	3 205.7	72 619.4	-333.8	72 285.6	
1962	-	73 068.8	3 961.3	77 030.1	-275.8	76 754.3	
1963	-	80 149.5	4 141.8	84 291.3	-103.1	84 188.2	
1964	-	83 680.4	4 101.6	87 782.0	-162.6	87 619.4	
1965	-	86 016.9	4 061.3	90 078.2	289.7	90 367.9	
1966	-	95 985.8	4 642.9	100 628.7	575.6	101 204.3	
1967	-	100 275.3	4 883.2	105 158.5	302.0	105 460.5	

**22.4 İktisadi faaliyet kollarına göre Gayri Safi Milli Hasıla (devam)**

Gross National Product by kind of economic activity (continued)

[1987 fiyatlarıyla - At 1987 prices]

'000 000 TL

Yıl Year	12.Kar amacı olmayan özel hizmet kur.	13.Toplam (10+11+12)	14.İthalât vergileri	15.GSYH, alıcı fiyatlarıyla (13+14)	16.Dış âlem net faktör gelirleri	17.GSMH, alıcı fiyatlarıyla (15+16)
	12.Private non-profit institutions	13.Total (10+11+12)	14.Import duties	15.GDP in purchasers' prices (13+14)	16.Net factor income from the rest of the world	17.GNP in purchasers' prices (15+16)
1968	85 721.8	30 168 791.5	1 256 257.7	31 425 049.2	210 148.2	31 635 197.4
1969	92 622.4	31 440 019.6	1 267 528.6	32 707 548.3	295 030.9	33 002 579.2
1970	97 318.3	32 638 706.9	1 126 425.4	33 765 132.3	703 491.8	34 468 624.1
1971	106 485.7	34 635 523.0	1 009 177.2	35 644 700.2	1 252 676.8	36 897 377.0
1972	119 264.0	36 991 367.4	1 300 271.9	38 291 639.3	1 987 608.6	40 279 247.9
1973	128 626.2	38 194 950.6	1 345 829.3	39 540 779.9	2 714 224.4	42 255 004.3
1974	141 167.3	40 566 478.8	1 186 397.4	41 752 876.2	1 880 295.5	43 633 171.7
1975	157 486.2	43 348 206.9	1 400 061.3	44 748 268.2	1 527 145.3	46 275 413.5
1976	178 416.1	47 542 407.8	1 887 095.0	49 429 502.8	1 008 464.9	50 437 967.7
1977	191 922.2	49 421 435.7	1 691 915.5	51 113 351.2	830 988.1	51 944 339.3
1978	195 338.4	50 236 488.5	1 645 097.0	51 881 585.5	700 585.4	52 582 170.9
1979	192 525.5	49 853 436.3	1 704 330.7	51 557 767.0	766 408.7	52 324 175.7
1980	191 023.8	49 687 133.9	608 856.9	50 295 990.8	573 924.4	50 869 915.2
1981	208 216.0	52 060 390.9	678 279.9	52 738 670.8	578 178.5	53 316 849.3
1982	223 457.4	53 948 957.8	668 979.5	54 617 937.3	345 278.5	54 963 215.8
1983	237 781.0	56 352 608.1	980 389.9	57 332 998.0	- 53 997.9	57 279 000.1
1984	259 585.5	60 129 955.1	1 051 208.6	61 181 163.7	168 666.2	61 349 829.9
1985	269 631.5	62 275 339.7	1 500 794.5	63 776 134.2	212 964.5	63 989 098.7
1986	283 167.0	66 180 506.1	2 067 594.6	68 248 100.7	66 777.5	68 314 878.2
1987	318 789.4	72 070 283.8	2 651 641.4	74 721 925.2	297 462.8	75 019 388.0
1988	324 823.2	73 927 046.1	2 379 246.0	76 306 292.1	- 198 149.5	76 108 142.6
1989	330 535.1	74 181 312.9	2 316 998.1	76 498 311.0	848 994.1	77 347 305.1
1990	364 650.0	80 142 720.2	3 435 743.9	83 578 464.1	1 013 252.8	84 591 716.9
1991	377 380.8	80 776 767.9	3 576 062.1	84 352 830.0	534 244.3	84 887 074.3
1992	385 814.8	85 418 868.7	3 981 876.2	89 400 744.9	921 771.6	90 322 516.5
1993	397 477.0	91 301 773.9	5 288 596.0	96 590 369.9	1 086 215.8	97 676 585.7
1994	387 662.6	87 892 153.5	3 428 568.6	91 320 722.1	412 287.5	91 733 009.6
1995	382 774.0	94 066 281.6	3 821 518.0	97 887 799.6	1 140 442.0	99 028 241.6
1996	386 340.0	100 108 324.0	4 636 825.0	104 745 149.0	1 334 627.0	106 079 776.0
1997	390 055.0	107 145 126.0	5 486 077.0	112 631 203.0	2 242 994.0	114 874 197.0
1998	396 576.0	110 684 049.0	5 429 560.0	116 113 609.0	3 189 508.0	119 303 117.0
1999	406 682.0	105 526 338.0	5 119 544.0	110 645 883.0	1 397 947.0	112 043 830.0
2000	411 203.0	112 231 437.0	6 557 676.0	118 789 113.0	355 359.0	119 144 472.0
2001	412 061.0	104 970 897.0	4 914 440.0	109 885 336.0	- 2 102 273.0	107 783 063.0
2002	414 510.0	112 485 098.0	6 127 124.0	118 612 222.0	- 2 274 598.0	116 337 624.0
2003	410 355.0	117 975 697.0	7 509 416.0	125 485 113.0	- 2 320 123.0	123 164 990.0
2004	411 200.0	127 219 327.0	9 473 253.0	136 692 580.0	- 1 384 557.0	135 308 023.0
2005	410 407.0	136 154 929.0	10 625 794.0	146 780 723.0	- 1 130 120.0	145 650 603.0

Not: 2005 yılı verileri YTL' dir.

Note: Data of 2005 year is given as TRY.

**22.5 Gayri Safi Milli Hasıla**  
Gross National Product

Yıl Year	Sabit üretici fiyatlarıyla	Sabit üretici kişi başına GSMH GNP	Cari üretici fiyatlarıyla	Cari üretici kişi başına GSMH GNP	Cari üretici fiyatlarıyla	Cari üretici kişi başına GSMH GNP	GSMH deflatörü GNP deflator
	at constant producers' prices ' 000 000 TL	at constant producers' prices (TL)	at current producers' prices ' 000 000 TL	at current producers' prices (TL)	at current producers' prices (\$)		
1923	2 928.5	232.8	952.6	75.7	45.3	32.5	
1924	3 363.8	262.0	1 203.8	93.8	56.2	35.8	
1925	3 793.3	289.5	1 525.6	116.4	69.7	40.2	
1926	4 484.0	335.3	1 650.5	123.4	73.9	36.8	
1927	3 909.6	286.5	1 471.2	107.8	64.6	37.6	
1928	4 341.3	311.4	1 632.5	117.1	59.4	37.6	
1929	5 278.2	370.4	2 073.1	145.6	73.9	39.3	
1930	5 468.0	371.0	1 580.5	108.7	55.2	29.3	
1931	5 865.7	395.0	1 391.6	93.7	47.6	23.7	
1932	5 235.2	345.2	1 171.2	77.2	39.2	22.4	
1933	6 063.9	391.4	1 141.4	73.7	44.7	18.8	
1934	6 429.6	406.4	1 216.1	76.9	46.6	18.9	
1935	6 233.8	385.8	1 310.0	81.1	49.2	21.0	
1936	7 679.8	467.2	1 695.0	103.1	62.0	22.1	
1937	7 798.2	466.3	1 806.5	108.0	65.0	23.2	
1938	8 537.5	501.7	1 895.7	111.4	88.4	22.2	
1939	9 127.8	521.1	2 063.1	117.8	90.6	22.6	
1940	8 677.9	486.9	2 403.4	134.9	103.8	27.7	
1941	7 780.4	432.0	2 992.3	166.1	127.8	38.5	
1942	8 217.4	451.4	6 187.0	340.4	261.8	75.4	
1943	7 412.9	403.0	9 231.7	501.8	386.0	124.5	
1944	7 037.9	378.5	6 684.7	359.5	276.5	95.0	
1945	5 960.1	317.2	5 670.0	291.1	223.9	91.8	
1946	7 864.0	409.6	6 857.6	357.1	191.0	87.2	
1947	8 192.4	417.6	7 542.6	384.4	137.3	92.1	
1948	37 065.2	1 860.6	9 492.9	476.5	170.2	25.6	
1949	35 207.0	1 729.6	9 054.4	444.7	158.8	25.7	
1950	38 505.9	1 850.4	9 694.2	465.9	166.4	25.2	
1951	43 447.0	2 034.8	11 644.3	545.3	194.8	26.8	
1952	48 621.1	2 214.8	13 389.3	609.9	217.8	27.5	
1953	54 090.5	2 396.5	15 607.4	691.5	247.0	28.9	
1954	52 480.3	2 261.5	15 914.5	685.8	244.9	30.3	
1955	56 641.6	2 374.0	19 117.4	801.3	286.2	33.8	
1956	58 428.0	2 390.5	22 047.0	902.0	322.1	37.7	
1957	62 994.9	2 494.6	29 309.9	1 160.7	414.5	46.5	
1958	65 844.3	2 534.1	35 000.0	1 347.0	481.1	53.2	
1959	68 521.2	2 563.0	43 670.0	1 633.4	583.4	63.7	
1960	70 868.6	2 576.2	46 664.3	1 696.3	358.6	65.9	
1961	72 285.0	2 560.3	49 535.0	1 754.5	194.1	68.5	

(1) 1923-1947 dönemi 1948 fiyatlarıyla.

1948-1967 dönemi 1968 fiyatlarıyla.

1968-2005 dönemi 1987 fiyatlarıyla.

(1) 1923-1947 period at 1948 prices.

1948-1967 period at 1968 prices.

1968-2005 period at 1987 prices.



**22.5 Gayri Safi Milli Hasıla (devam)**

Gross National Product (continued)

Yıl Year	Sabit üretici fiyatlarıyla Sabit üretici fiyatlarıyla GSMH GNP at constant producers' prices ' 000 000 TL	Sabit üretici kişi başına GSMH GNP per capita at constant producers' prices (TL)	Cari üretici fiyatlarıyla Cari üretici fiyatlarıyla GSMH GNP at current producers' prices ' 000 000 TL	Cari üretici kişi başına GSMH GNP per capita at current producers' prices (TL)	Cari üretici kişi başına GSMH GNP per capita at current producers' prices (\$)	GSMH deflatörü GNP deflator
	1962	76 754.3	2 652.8	57 592.7	1 990.6	220.2
1963	84 188.2	2 838.9	66 801.4	2 252.6	249.2	79.4
1964	87 619.4	2 882.8	71 312.8	2 346.3	258.4	81.4
1965	90 367.9	2 901.0	76 726.3	2 463.0	271.3	84.9
1966	101 204.3	3 162.0	91 409.0	2 862.7	315.3	90.3
1967	105 191.0	3 220.2	101 480.6	3 098.6	341.3	96.2
1968	31 635 197.4	941 944.2	163 892.7	4 879.9	537.4	.5
1969	33 002 579.1	958 207.4	183 356.2	5 323.6	586.3	.6
1970	34 468 624.1	975 867.7	207 814.8	5 883.6	538.8	.6
1971	36 897 377.0	1 018 842.4	261 072.6	7 209.0	476.2	.7
1972	40 279 247.9	1 084 758.4	314 139.6	8 460.1	591.6	.8
1973	42 255 004.3	1 109 870.9	399 088.6	10 482.5	734.1	.9
1974	43 633 171.7	1 117 767.5	537 677.6	13 773.9	979.7	1.2
1975	46 275 413.5	1 154 633.8	690 900.8	17 238.9	1 184.0	1.5
1976	50 437 967.7	1 232 750.0	868 065.8	21 216.3	1 312.1	1.7
1977	51 944 339.3	1 243 639.6	1 108 270.7	26 534.0	1 466.8	2.1
1978	52 582 170.9	1 233 165.4	1 645 968.5	38 601.5	1 567.3	3.1
1979	52 324 175.7	1 202 025.6	2 876 522.9	66 081.4	1 876.8	5.5
1980	50 869 915.2	1 144 739.1	5 303 010.2	119 335.0	1 539.0	10.4
1981	53 316 849.3	1 170 769.6	8 022 745.3	176 169.2	1 570.1	15.1
1982	54 963 215.7	1 177 245.0	10 611 859.2	227 293.1	1 375.3	19.3
1983	57 279 000.1	1 196 703.2	13 933 008.1	291 095.8	1 263.8	24.3
1984	61 349 829.9	1 250 251.3	22 167 739.9	451 757.5	1 204.4	36.1
1985	63 989 098.7	1 271 997.4	35 350 318.4	702 705.8	1 329.7	55.2
1986	68 314 878.2	1 328 230.5	51 184 759.3	995 173.5	1 461.6	74.9
1987	75 019 388.0	1 427 282.4	75 019 388.0	1 427 282.4	1 635.8	100.0
1988	76 108 142.6	1 416 888.1	129 175 103.7	2 404 823.7	1 684.1	169.7
1989	77 347 305.1	1 409 055.9	230 369 937.1	4 196 708.8	1 959.2	297.8
1990	84 591 716.9	1 505 110.3	397 177 547.4	7 066 839.0	2 682.0	469.5
1991	84 887 074.4	1 481 321.0	634 392 841.1	11 070 462.0	2 621.0	747.3
1992	90 322 517.0	1 546 592.0	1 103 604 908.9	18 897 021.0	2 708.0	1 221.9
1993	97 676 585.7	1 641 872.0	1 997 322 597.4	33 573 525.0	3 004.0	2 044.8
1994	91 733 010.0	1 514 346.0	3 887 902 916.5	64 182 233.0	2 184.0	4 238.3
1995	99 028 241.0	1 606 454.0	7 854 887 167.0	127 423 385.0	2 759.0	7 932.0
1996	106 079 778.0	1 691 943.0	14 978 067 283.0	238 896 076.0	2 928.0	14 119.6
1997	114 874 197.0	1 838 576.0	29 393 262 147.0	470 442 977.0	3 079.0	25 587.4
1998	119 303 117.0	1 880 016.0	53 518 331 580.0	843 358 573.0	3 255.0	44 859.1
1999	112 043 830.0	1 741 293.0	78 282 966 809.0	1 216 609 421.0	2 879.0	69 868.2
2000	119 144 472.0	1 766 124.0	125 596 128 755.0	1 861 759 072.0	2 965.0	105 415.0
2001	107 783 063.0	1 570 770.0	176 483 953 021.0	2 571 977 513.0	2 123.0	163 740.0
2002	116 337 624.0	1 670 893.0	275 032 365 953.0	3 950 138 827.0	2 598.0	236 408.8
2003	123 164 990.0	1 741 783.0	356 680 888 222.0	5 044 135 199.0	3 383.0	289 596.0
2004	135 308 023.0	1 884 802.0	428 932 343 026.0	5 974 903 440.0	4 172.0	317 004.0
2005	145 650 603.0	2.021	486 401 032 274.0	6 749.5	5 008.0	333 951.0

Not: 2005 yılı verileri YTL' dir.

Note: Data of 2005 year is given as TRY.

## 22.6 Gayri Safi Milli Hasıla ve kişi başına GSMH büyüme hızları

Gross National Product and GNP per capita growth rates

Yıl Year	GSMH		Kişi başına GSMH	
	GNP		GNP per capita	
	Cari fiyatlarla At current prices	Sabit fiyatlarla At constant prices	Cari fiyatlarla At current prices	Sabit fiyatlarla At constant prices
1924	26.4	14.8	23.9	12.5
1925	26.7	12.9	24.1	10.5
1926	8.2	18.2	6.0	15.8
1927	-10.9	-12.8	-12.6	-14.6
1928	11.0	11.0	8.6	8.7
1929	27.0	21.6	24.3	19.2
1930	-23.8	2.2	-25.3	0.0
1931	-12.0	8.7	-13.8	6.7
1932	-15.8	-10.7	-17.6	-12.8
1933	-2.5	15.8	-4.5	13.5
1934	6.5	6.0	4.3	3.8
1935	7.7	-3.0	5.5	-5.1
1936	29.4	23.2	27.1	21.1
1937	6.6	1.5	4.8	-0.2
1938	4.9	9.5	3.1	7.7
1939	8.8	6.9	5.7	4.2
1940	16.5	-4.9	14.5	-6.8
1941	24.5	-10.3	23.1	-11.6
1942	107.1	5.6	104.9	4.6
1943	49.0	-9.8	47.4	-10.8
1944	-27.6	-5.1	-28.4	-5.9
1945	-18.2	-15.3	-19.0	-16.1
1946	25.4	31.9	22.7	29.2
1947	10.0	4.2	7.6	1.9
1948	25.9	15.9	24.0	14.1
1949	-4.6	-5.0	-6.7	-7.0
1950	7.1	9.4	4.8	6.9
1951	20.1	12.8	17.0	10.0
1952	15.0	11.9	11.8	8.8
1953	16.6	11.2	13.4	8.2
1954	2.0	-3.0	-0.8	-5.6
1955	20.1	7.9	16.8	5.0
1956	15.3	3.2	12.6	0.7
1957	32.9	7.8	28.7	4.4
1958	19.4	4.5	16.1	1.6
1959	24.8	4.1	21.3	1.1
1960	6.9	3.4	3.9	0.5
1961	6.2	2.0	3.4	-0.6

Kaynak: Bölüm açıklamasına bakınız.

Not. 1923-1947 dönemi 1948 fiyatlarıyla  
1948-1967 dönemi 1968 fiyatlarıyla.  
1968-2000 dönemi 1987 fiyatlarıyla.

Source: See introductory note to the present chapter.

Note. 1923-1947 period at 1948 prices.  
1948-1967 period at 1968 prices.  
1968-2000 period at 1987 prices.

**22.6 Gayri Safi Milli Hasıla ve kişi başına GSMH büyüme hızları (devam)**

Gross National Product and GNP per capita growth rates (continued)

Yıl Year	GSMH GNP		Kişi başına GSMH GNP per capita		(%)
	Cari fiyatlarla At current prices	Sabit fiyatlarla At constant prices	Cari fiyatlarla At current prices	Sabit fiyatlarla At constant prices	
	1962	16.3	6.2	13.5	3.6
1963	16.0	9.7	13.2	7.0	
1964	6.8	4.1	4.2	1.5	
1965	7.6	3.1	5.0	0.6	
1966	19.1	12.0	16.2	9.2	
1967	11.0	4.2	8.2	1.6	
1968	10.9	6.7	8.1	4.0	
1969	11.9	4.3	9.1	1.7	
1970	13.3	4.4	10.5	1.8	
1971	25.6	7.0	22.5	4.4	
1972	20.3	9.2	17.4	6.5	
1973	27.0	4.9	23.9	2.3	
1974	34.7	3.3	31.4	0.7	
1975	28.5	6.1	25.2	3.3	
1976	25.6	9.0	23.1	6.8	
1977	27.7	3.0	25.1	0.9	
1978	48.5	1.2	45.5	-0.8	
1979	74.8	-0.5	71.2	-2.5	
1980	84.4	-2.8	80.6	-4.8	
1981	51.3	4.8	47.6	2.3	
1982	32.3	3.1	29.0	0.6	
1983	31.3	4.2	28.1	1.7	
1984	59.1	7.1	55.2	4.5	
1985	59.5	4.3	55.5	1.7	
1986	44.8	6.8	41.6	4.4	
1987	46.6	9.8	43.4	7.5	
1988	72.2	1.5	68.5	-0.7	
1989	78.3	1.6	74.5	-0.6	
1990	72.4	9.4	68.4	6.8	
1991	59.7	0.3	56.7	-1.6	
1992	74.0	6.4	70.7	4.4	
1993	81.0	8.1	77.7	6.2	
1994	94.7	-6.1	91.2	-7.8	
1995	102.0	8.0	98.5	6.1	
1996	90.7	7.1	87.5	5.3	
1997	96.2	8.3	96.9	8.7	
1998	82.1	3.9	79.3	2.3	
1999	46.3	-6.1	44.3	-7.4	
2000	60.4	6.3	53.0	1.4	
2001	40.5	-9.5	38.1	-11.1	
2002	55.8	7.9	53.6	6.4	
2003	29.7	5.9	27.7	4.2	
2004	20.3	9.9	18.5	8.2	
2005	13.4	7.6	13.0	7.2	

## 22.7 Gayri Safi Milli Hasılda sektör payları (%)

Sectoral shares in Gross National Product (%)

[Cari fiyatlarla - At current prices]

Yıl	Tarım	Sanayi	Hizmetler	Yıl	Tarım	Sanayi	Hizmetler
Year	Agriculture	Industry	Services	Year	Agriculture	Industry	Services
1923	39.6	13.2	47.2	1964	33.8	19.0	47.3
1924	47.4	9.8	42.8	1965	30.8	20.0	49.2
1925	47.8	9.5	42.6	1966	31.3	20.0	48.7
1926	49.4	9.9	40.8	1967	29.5	21.0	49.4
1927	40.9	12.6	46.4	1968	39.8	16.7	43.6
1928	44.0	11.3	44.7	1969	38.8	17.0	44.1
1929	51.6	9.6	38.8	1970	36.7	16.6	46.7
1930	45.5	11.1	43.4	1971	34.5	16.9	48.6
1931	45.1	12.3	42.6	1972	31.3	17.5	51.1
1932	39.9	13.8	46.3	1973	30.7	17.3	52.0
1933	37.3	15.9	46.8	1974	33.0	16.6	50.5
1934	34.1	17.6	48.3	1975	32.7	16.7	50.6
1935	35.3	17.8	47.0	1976	30.6	18.1	51.3
1936	43.1	15.3	41.7	1977	29.5	17.4	53.0
1937	40.8	16.2	43.0	1978	30.2	17.3	52.5
1938	40.1	16.4	43.5	1979	26.7	19.8	53.5
1939	39.0	18.0	43.0	1980	25.5	18.3	56.2
1940	38.5	18.6	42.9	1981	23.5	20.9	55.6
1941	37.0	19.3	43.7	1982	21.9	22.1	56.0
1942	51.2	13.3	35.5	1983	20.7	21.3	58.0
1943	56.5	10.7	32.8	1984	21.0	20.8	58.1
1944	44.1	15.4	40.5	1985	19.7	21.9	58.4
1945	38.3	16.1	45.6	1986	19.2	25.0	55.8
1946	45.6	14.7	39.7	1987	17.2	24.9	57.9
1947	38.4	15.2	46.3	1988	16.7	26.3	57.0
1948	45.2	14.0	40.8	1989	16.2	26.5	57.4
1949	40.1	14.9	44.9	1990	16.8	24.8	58.4
1950	41.7	14.6	43.7	1991	14.5	25.1	60.4
1951	44.8	13.5	41.7	1992	14.1	24.8	61.1
1952	44.6	13.3	42.1	1993	14.7	23.7	61.6
1953	45.0	13.5	41.5	1994	14.7	25.6	59.7
1954	38.4	15.6	46.0	1995	14.8	25.5	59.7
1955	39.0	16.0	45.0	1996	15.7	23.9	60.4
1956	39.3	16.7	44.1	1997	13.4	23.7	62.9
1957	41.9	15.8	42.2	1998	16.5	20.9	62.6
1958	41.7	16.8	41.5	1999	14.4	21.7	63.9
1959	37.3	18.1	44.6	2000	13.5	22.3	64.1
1960	37.9	17.2	44.9	2001	11.6	24.4	64.0
1961	35.6	18.0	46.4	2002	11.5	24.5	64.1
1962	36.3	18.0	45.7	2003	11.7	24.0	64.3
1963	36.1	17.9	46.0	2004	11.1	23.8	65.1
				2005	10.1	24.4	65.5

Kaynak: Bölüm açıklamasına bakınız.

Source: See introductory note to the present chapter.

## 22.8 Gayri Safi Milli Hasılda sektör payları (%)

Sectoral shares in Gross National Product (%)

[Sabit fiyatlarla - At constant prices]

Yıl	Tarım	Sanayi	Hizmetler	Yıl	Tarım	Sanayi	Hizmetler
Year	Agriculture	Industry	Services	Year	Agriculture	Industry	Services
1923	43.1	10.6	46.3	1964	33.1	18.2	48.6
1924	47.8	8.5	43.7	1965	30.9	19.4	49.8
1925	44.7	8.9	46.4	1966	30.5	19.9	49.6
1926	49.9	8.7	41.5	1967	29.3	20.7	50.0
1927	39.5	11.9	48.6	1968	33.0	17.1	49.8
1928	42.4	10.6	46.9	1969	31.2	18.4	50.4
1929	49.8	9.1	41.2	1970	30.7	17.5	51.7
1930	46.8	10.0	43.2	1971	30.2	17.8	52.0
1931	49.2	10.5	40.3	1972	27.9	18.1	54.0
1932	39.3	13.9	46.9	1973	24.5	19.3	56.2
1933	41.4	14.2	44.4	1974	25.2	20.0	54.8
1934	40.1	15.3	44.6	1975	24.5	20.6	55.0
1935	38.8	15.7	45.4	1976	24.0	20.5	55.5
1936	48.6	12.3	39.1	1977	22.8	21.3	56.0
1937	46.2	13.4	40.4	1978	23.1	21.7	55.2
1938	44.4	14.2	41.4	1979	23.2	20.7	56.1
1939	43.2	15.5	41.4	1980	24.2	20.5	55.4
1940	44.8	14.6	40.6	1981	22.6	21.5	55.9
1941	41.8	15.9	42.3	1982	22.7	21.9	55.4
1942	47.2	14.7	38.1	1983	21.6	22.4	56.0
1943	45.8	16.0	38.2	1984	20.3	23.1	56.6
1944	43.1	15.9	41.1	1985	19.4	23.6	57.0
1945	39.0	15.6	45.4	1986	18.8	25.0	56.2
1946	45.5	14.9	39.5	1987	17.2	24.9	57.9
1947	38.6	15.2	46.2	1988	18.3	25.1	56.7
1948	44.3	12.8	42.8	1989	16.6	25.9	57.5
1949	40.4	13.1	46.5	1990	16.3	25.9	57.9
1950	40.9	13.1	45.9	1991	16.1	26.5	57.4
1951	43.4	11.9	44.6	1992	15.8	26.5	57.8
1952	42.5	11.8	45.7	1993	14.5	26.5	59.0
1953	41.5	12.7	45.8	1994	15.3	26.6	58.1
1954	36.8	14.3	48.9	1995	14.4	27.7	57.9
1955	37.5	14.7	47.8	1996	14.0	27.7	58.3
1956	38.2	15.6	46.2	1997	12.7	28.1	59.2
1957	37.7	16.0	46.3	1998	13.4	27.6	59.0
1958	39.3	16.2	44.4	1999	13.4	27.9	58.7
1959	37.9	16.1	45.9	2000	13.1	27.8	59.0
1960	37.5	15.7	46.8	2001	13.6	28.5	57.9
1961	35.0	17.2	47.8	2002	13.6	28.8	57.6
1962	34.6	16.7	48.7	2003	12.5	29.3	58.2
1963	34.6	17.1	48.3	2004	11.6	29.2	59.2
				2005	11.4	28.9	59.7

Kaynak: Bölüm açıklamasına bakınız.  
Not. 1923-1947 dönemi 1948 fiyatlarıyla  
1948-1967 dönemi 1968 fiyatlarıyla.  
1968-2005 dönemi 1987 fiyatlarıyla.

Source: See introductory note to the present chapter.  
Note. 1923-1947 period at 1948 prices.  
1948-1967 period at 1968 prices.  
1968-2005 period at 1987 prices.

## 22.9 GSMH sektörel büyüme hızları (%)

Sectoral growth rates of Gross National Product (%)

[Cari fiyatlarla - At current prices]

Yıl	Tarım	Sanayi	Hizmetler	Yıl	Tarım	Sanayi	Hizmetler
Year	Agriculture	Industry	Services	Year	Agriculture	Industry	Services
1924	51.2	-6.0	14.6	1965	-1.7	13.5	11.9
1925	28.0	22.8	26.2	1966	21.0	19.3	17.9
1926	11.7	12.1	3.4	1967	4.7	16.7	12.7
1927	-26.1	14.3	1.5	1968	4.6	13.4	13.5
1928	19.4	-1.1	6.9	1969	9.3	14.3	13.3
1929	48.8	8.3	10.2	1970	7.1	10.3	20.0
1930	-32.8	-11.6	-14.8	1971	18.0	28.1	30.7
1931	-12.7	-2.8	-13.5	1972	9.4	24.7	26.5
1932	-25.6	-5.7	-8.5	1973	24.5	25.4	29.2
1933	-8.8	12.5	-1.6	1974	44.5	29.2	30.8
1934	-2.7	18.0	10.1	1975	27.5	29.3	28.9
1935	11.5	8.6	4.7	1976	17.6	36.4	27.3
1936	58.1	11.1	14.8	1977	23.3	22.9	32.0
1937	1.0	13.4	9.9	1978	51.8	47.5	47.0
1938	3.0	6.2	6.3	1979	54.4	99.5	78.3
1939	5.9	19.0	7.7	1980	75.9	70.7	93.6
1940	15.1	20.4	16.1	1981	39.5	72.5	49.7
1941	19.6	29.7	26.7	1982	23.5	40.2	33.0
1942	186.3	42.5	68.5	1983	23.9	26.7	36.0
1943	64.5	19.5	37.6	1984	61.7	55.3	59.6
1944	-43.5	4.1	-10.5	1985	49.4	67.7	60.2
1945	-28.9	-14.4	-7.9	1986	41.0	65.2	38.4
1946	49.2	14.6	9.1	1987	31.3	46.2	52.0
1947	-7.3	14.2	28.3	1988	67.6	81.7	69.4
1948	47.9	15.7	10.9	1989	72.4	79.4	79.6
1949	-15.3	1.6	5.0	1990	79.3	61.3	75.6
1950	11.3	5.0	4.0	1991	37.7	61.6	65.2
1951	29.0	10.9	14.7	1992	69.8	71.8	75.9
1952	14.4	13.4	16.1	1993	88.2	73.0	82.5
1953	17.7	18.5	14.8	1994	95.0	110.0	88.7
1954	-12.9	17.1	13.1	1995	103.1	102.0	101.8
1955	21.8	23.4	17.6	1996	102.1	78.4	93.1
1956	16.1	20.2	12.9	1997	67.0	94.9	104.3
1957	42.0	26.4	27.4	1998	124.4	60.5	81.2
1958	18.7	26.7	17.4	1999	28.3	51.6	49.2
1959	11.7	34.2	34.1	2000	50.5	65.6	61.0
1960	8.5	1.9	7.5	2001	19.9	53.7	40.3
1961	-0.3	11.1	9.7	2002	54.7	56.1	56.0
1962	18.6	16.1	14.6	2003	31.8	27.3	30.2
1963	15.3	15.4	16.7	2004	14.6	19.7	21.5
1964	-0.1	12.9	9.7	2005	3.0	15.7	14.3

Kaynak: Bölüm açıklamasına bakınız.

Source: See introductory note to the present chapter.

## 22.10 GSMH sektörel büyüme hızları (%)

Sectoral growth rates of Gross National Product (%)

[Sabit fiyatlarla - At constant prices]

Yıl	Tarım	Sanayi	Hizmetler	Yıl	Tarım	Sanayi	Hizmetler
Year	Agriculture	Industry	Services	Year	Agriculture	Industry	Services
1924	27.2	-7.1	8.4	1965	-3.9	9.5	5.6
1925	5.6	17.9	19.7	1966	10.7	15.2	11.5
1926	31.8	14.8	5.7	1967	0.1	8.2	5.2
1927	-30.9	19.4	2.2	1968	1.5	11.1	7.9
1928	19.2	-0.6	7.3	1969	-1.4	12.0	5.4
1929	42.6	3.8	6.6	1970	2.8	-0.5	7.3
1930	-3.9	12.7	7.2	1971	5.1	8.9	7.6
1931	14.3	14.2	1.4	1972	1.0	10.6	13.4
1932	-28.8	17.8	3.9	1973	-8.1	12.0	9.2
1933	22.1	19.0	9.6	1974	6.2	7.1	0.7
1934	2.7	13.8	6.6	1975	3.0	9.1	6.4
1935	-6.1	-0.1	-1.3	1976	6.9	8.9	10.0
1936	54.1	-3.4	6.0	1977	-2.1	6.6	3.9
1937	-3.5	10.3	5.1	1978	2.7	3.1	-0.1
1938	5.4	15.7	12.1	1979	-0.2	-5.0	1.1
1939	3.8	16.7	6.9	1980	1.3	-3.6	-4.1
1940	-1.2	-10.2	-6.8	1981	-1.8	9.9	5.8
1941	-16.5	-2.4	-6.4	1982	3.3	5.1	2.3
1942	19.4	-2.5	-5.0	1983	-0.8	6.7	5.3
1943	-12.5	-1.4	-9.6	1984	0.6	10.5	8.2
1944	-10.7	-6.1	2.2	1985	-0.3	6.5	5.0
1945	-23.4	-16.6	-6.3	1986	3.6	13.1	5.2
1946	54.2	26.1	14.8	1987	0.4	9.2	13.2
1947	-11.7	5.8	21.8	1988	8.0	2.1	-0.8
1948	35.6	7.0	2.3	1989	-7.7	4.9	3.2
1949	-13.5	-2.7	3.1	1990	7.0	9.3	10.1
1950	10.9	9.3	8.1	1991	-0.6	2.9	-0.5
1951	19.8	2.6	9.6	1992	4.3	6.2	7.1
1952	9.5	10.9	14.5	1993	-0.8	8.3	10.5
1953	8.7	19.2	11.6	1994	-0.6	-5.7	-7.6
1954	-13.9	9.2	3.6	1995	1.3	12.5	7.6
1955	9.8	11.3	5.5	1996	4.6	6.8	7.9
1956	5.0	9.6	-0.3	1997	-2.2	10.2	9.9
1957	6.5	10.7	7.9	1998	9.6	1.8	3.6
1958	9.2	5.6	0.4	1999	-5.6	-5.1	-6.7
1959	0.3	3.6	7.6	2000	3.8	6.2	7.0
1960	2.3	0.4	5.4	2001	-6.0	-7.4	-11.3
1961	-4.9	11.7	4.2	2002	7.5	9.1	7.5
1962	5.0	3.5	8.0	2003	-2.4	7.8	6.9
1963	9.6	12.0	8.9	2004	2.0	9.4	11.8
1964	-0.4	11.2	4.8	2005	5.7	6.6	8.5

Kaynak: Bölüm açıklamasına bakınız.

Not. 1923-1947 dönemi 1948 fiyatlarıyla.

1948-1967 dönemi 1968 fiyatlarıyla.

1968-2005 dönemi 1987 fiyatlarıyla.

Source: See introductory note to the present chapter.

Note. 1923-1947 period at 1948 prices.

1948-1967 period at 1968 prices.

1968-2005 period at 1987 prices.

## 22.11 Harcamalar yöntemiyle Gayri Safi Yurtiçi Hasıla

Gross Domestic Product by expenditure approach

[Cari fiyatlarla - At current prices]

' 000 000 TL

Özel nihai tüketim harcamaları - Private final consumption expenditures							
Yıl	Toplam	Gıda ve içki	Dayanıklı tüketim malları	Yarı dayanıklı ve dayanıksız tüketim malları	Enerji, ulaştırma ve haberleşme	Hizmetler	Konut sahipliği
Year	Total	Food and beverages	Durable consumption goods	Semi durable and non-durable goods consumption goods	Energy, transportation and communication	Services	Ownership of dwellings
1980	4 070 524	-	-	-	-	-	-
1981	6 087 009	-	-	-	-	-	-
1982	8 445 305	-	-	-	-	-	-
1983	11 099 694	-	-	-	-	-	-
1984	17 346 991	-	-	-	-	-	-
1985	27 240 173	-	-	-	-	-	-
1986	37 025 105	-	-	-	-	-	-
1987	51 018 541	20 967 393	5 325 207	9 191 875	6 432 410	4 299 492	4 802 164
1988	82 050 166	32 110 502	8 109 812	15 376 409	11 934 968	8 086 933	6 431 542
1989	149 140 263	60 281 298	14 947 520	25 621 796	22 791 374	16 237 732	9 260 543
1990	269 562 475	107 455 017	31 989 177	51 485 068	37 768 617	26 221 644	14 642 952
1991	444 870 816	170 413 737	52 919 170	86 356 994	66 333 557	43 010 356	25 837 002
1992	760 255 858	281 405 071	87 483 435	140 570 012	128 403 581	77 250 797	45 142 962
1993	1 369 339 135	525 758 114	169 580 750	237 243 290	223 367 242	138 783 930	74 605 809
1994	2 706 262 470	1 064 258 639	252 292 724	465 722 227	487 770 288	296 414 542	139 804 050
1995	5 457 902 663	2 269 575 343	538 020 853	915 600 348	872 649 853	589 889 696	272 166 570
1996	9 937 696 971	3 754 019 344	1 140 389 518	1 599 878 168	1 780 977 241	1 182 570 300	479 862 400
1997	19 619 095 938	7 113 449 787	2 639 035 121	2 966 489 045	3 523 412 758	2 459 333 218	917 376 009
1998	36 122 554 825	14 187 905 642	4 507 211 782	4 957 627 722	6 107 740 335	4 458 941 268	1 903 128 077
1999	55 927 761 126	21 648 690 935	6 611 486 917	7 691 928 949	10 072 905 805	6 156 146 408	3 746 602 112
2000	89 097 791 121	32 588 034 190	12 661 337 311	12 291 948 289	15 777 387 297	9 535 408 750	6 243 675 284
2001	128 513 017 080	45 733 791 609	13 679 680 061	18 269 990 245	27 063 857 901	14 578 775 750	9 186 921 513
2002	184 420 200 819	63 760 611 832	19 270 684 733	27 017 414 903	40 021 204 975	21 757 580 435	12 592 703 942
2003	239 585 899 986	83 880 149 118	28 433 994 331	33 540 947 471	50 005 827 968	27 900 422 643	15 824 558 456
2004	284 631 316 564	93 970 535 009	40 537 185 572	41 440 281 153	55 249 926 778	33 518 735 603	19 914 652 449
2005	328 560 589 120	101 447 966 961	53 595 387 778	49 083 800 255	62 653 632 119	37 542 900 093	24 236 901 914

Not: 2005 yılı verileri YTL' dir.

Note: Data of 2005 year is given as TRY.



## 22.11 Harcamalar yöntemiyle Gayri Safi Yurtiçi Hasıla (devam)

[Cari fiyatlarla ]

' 000 000 TL

Yıl	Gayri safi sabit sermaye oluşumu - Gross fixed capital formation							
	Genel toplam General total	Kamu sektörü - Public sector			Özel sektör - Private sector			
		Toplam Total	Makine teçhizat Machinery and equipment	Bina inşaatı Building construction	Bina dışı inşaat Other construction	Makine teçhizat Machinery and equipment	Bina inşaatı Building construction	Toplam Total
1980	948 623	503 742	233 728	98 752	171 262	444 881	74 092	370 789
1981	1 306 741	804 313	352 198	162 227	289 888	502 428	110 112	392 316
1982	1 586 941	984 102	462 395	179 494	342 213	602 839	189 905	412 934
1983	2 308 745	1 348 723	644 789	236 159	467 775	960 022	346 269	613 753
1984	3 859 264	2 030 166	858 386	409 147	762 633	1 829 098	829 578	999 520
1985	6 569 250	3 575 507	1 594 335	649 824	1 331 348	2 993 743	1 205 665	1 788 078
1986	11 751 352	5 490 847	2 155 867	1 015 255	2 319 725	6 260 505	2 440 171	3 820 334
1987	18 491 096	7 709 848	2 721 832	1 488 064	3 499 952	10 781 248	4 042 448	6 738 800
1988	33 737 711	11 593 031	4 392 815	2 183 558	5 016 658	22 144 680	6 786 261	15 358 419
1989	51 836 626	17 427 824	5 916 729	3 242 159	8 268 936	34 408 802	9 817 487	24 591 315
1990	89 892 099	28 504 774	8 809 253	5 682 722	14 012 799	61 387 325	23 695 102	37 692 223
1991	150 156 074	47 984 198	14 203 356	8 400 623	25 380 219	102 171 876	39 782 053	62 389 823
1992	258 406 282	81 312 004	25 838 632	14 100 330	41 373 042	177 094 278	70 831 063	106 263 215
1993	525 506 203	143 766 165	46 734 497	29 953 621	67 078 047	381 740 038	173 158 837	208 581 201
1994	952 322 020	221 060 721	55 774 449	37 539 669	127 746 603	731 261 299	286 018 600	445 242 699
1995	1 850 225 041	304 429 093	85 418 339	65 985 943	153 024 811	1 545 795 948	754 172 079	791 623 869
1996	3 706 403 576	687 164 442	172 000 657	152 535 176	362 628 609	3 019 239 134	1 600 071 181	1 419 167 952
1997	7 618 372 044	1 636 274 806	392 721 255	357 786 686	885 766 865	5 982 097 238	3 284 865 527	2 697 231 711
1998	12 839 212 406	3 203 024 465	832 416 620	749 423 707	1 621 184 138	9 636 187 941	4 987 898 390	4 648 289 551
1999	16 930 592 224	4 442 520 158	1 182 838 728	1 124 500 231	2 135 181 199	12 488 072 066	5 874 467 247	6 613 604 819
2000	27 847 893 060	7 470 431 316	2 005 150 255	2 092 049 265	3 373 231 796	20 377 461 744	11 816 224 206	8 561 237 538
2001	32 408 979 005	9 998 612 083	2 439 318 742	2 755 599 827	4 803 693 514	22 410 366 922	10 151 000 240	12 259 366 682
2002	46 043 018 232	14 784 107 806	3 949 688 705	4 447 870 270	6 386 548 831	31 258 910 426	17 309 761 594	13 949 148 832
2003	55 618 334 617	14 992 122 084	3 200 508 888	3 861 580 840	7 930 032 356	40 626 212 533	25 598 545 024	15 027 667 509
2004	76 722 407 757	16 058 028 095	3 834 095 000	3 360 307 428	8 863 625 667	60 664 379 662	40 801 345 928	19 863 033 735
2005	95 307 112 581	20 700 374 357	5 207 397 521	4 208 332 214	11 284 644 622	74 606 738 224	46 016 134 311	28 590 603 912

Not: 2005 yılı verileri YTL' dir.

22.11 Gross Domestic Product by expenditure approach (continued)

[At current prices]

' 000 000 TL

Devletin nihai tüketim harcamaları Government final consumption expenditure				Mal ve hizmet ihracatı Export of goods and services	(Eksi) Mal ve hizmet ithalatı (Less) Import of goods and services	Gayri safi yurtiçi hasıla (GSYH) Gross domestic product (GDP)	Year
Toplam Total	Maaş ve ücretler Wage and salaries	Diğer cari harcamalar Other current expenditures	Stok değişimleri Change in stocks				
538 284	463 594	74 690	26 230	285 130	638 173	5 230 618	1980
681 508	545 527	135 981	183 976	675 698	1 033 905	7 901 027	1981
779 009	629 918	149 091	27 003	1 247 944	1 594 016	10 492 186	1982
1 172 161	820 020	352 141	- 69 481	1 742 356	2 347 662	13 905 813	1983
1 620 288	1 125 884	494 404	139 185	3 441 049	4 409 631	21 997 146	1984
2 325 563	1 787 838	537 725	72 562	5 583 687	6 695 752	35 095 483	1985
3 422 529	2 394 022	1 028 507	460 928	6 775 856	8 356 447	51 079 323	1986
5 845 368	3 789 049	2 056 319	687 452	11 642 299	13 268 659	74 416 097	1987
9 837 384	6 363 074	3 474 310	- 1 247 279	24 105 567	22 682 550	125 800 999	1988
21 239 693	15 535 058	5 704 635	1 522 037	36 833 081	40 419 949	220 151 751	1989
43 083 467	32 525 313	10 558 154	5 791 548	52 214 606	69 042 481	391 501 714	1990
77 894 608	61 050 573	16 844 035	- 6 973 150	87 215 403	104 819 232	648 344 519	1991
140 583 825	111 841 009	28 742 816	2 453 525	157 360 049	189 646 077	1 129 413 462	1992
258 083 807	203 921 577	54 162 230	21 619 440	270 996 674	383 358 256	2 062 187 002	1993
450 605 289	344 529 619	106 075 670	- 121 416 176	826 378 739	788 529 800	4 025 622 542	1994
837 243 290	619 784 725	217 458 565	127 148 648	1 544 077 290	1 890 237 859	7 926 359 073	1995
1 709 247 314	1 238 527 311	470 720 003	- 79 656 115	3 182 305 214	4 110 584 326	14 345 412 634	1996
3 535 103 876	2 579 909 797	955 194 079	- 377 455 276	7 088 355 386	8 762 822 968	28 720 649 000	1997
6 632 765 693	4 915 736 084	1 717 029 609	- 211 638 918	12 713 300 160	14 573 224 241	53 522 969 924	1998
11 747 738 089	8 781 478 065	2 966 260 024	1 148 533 405	17 972 067 899	20 801 155 230	82 925 537 513	1999
17 538 950 863	12 633 650 459	4 905 300 404	2 685 222 533	29 959 127 862	39 284 673 096	127 844 312 343	2000
25 405 357 911	18 525 724 097	6 879 633 814	-2 475 257 592	60 150 878 060	55 861 683 536	188 141 290 929	2001
38 721 956 729	27 838 382 680	10 883 574 049	13 133 760 987	81 134 076 430	85 232 382 549	278 220 630 648	2002
49 004 498 870	36 561 477 071	12 443 021 799	26 328 923 634	98 496 338 137	110 334 366 702	358 699 628 542	2003
56 775 481 404	42 548 483 255	14 226 998 149	33 973 662 533	124 348 180 953	149 299 109 405	427 151 939 807	2004
63 653 258 110	47 719 600 412	15 933 657 698	25 394 479 329	133 575 227 490	165 567 879 636	480 922 786 993	2005

Note: Data of 2005 year is given as TRY.

## 22.12 Harcamalar yöntemiyle Gayri Safi Yurtiçi Hasıla büyüme hızı

[Cari fiyatlarla]

%

Özel nihai tüketim harcamaları - Private final consumption expenditures							
Yıl	Toplam Total	Gıda ve içki Food and beverages	Dayanıklı	Yarı dayanıklı	Enerji,	Hizmetler Services	Konut sahipliği Ownership of dwellings
			tüketim malları Durable consumption goods	ve dayanıksız tüketim malları Semi durable and non-durable goods consumption goods	ulaştırma ve haberleşme Energy, transportation and communication		
1981	49.5	-	-	-	-	-	-
1982	38.7	-	-	-	-	-	-
1983	31.4	-	-	-	-	-	-
1984	56.3	-	-	-	-	-	-
1985	57.0	-	-	-	-	-	-
1986	35.9	-	-	-	-	-	-
1987	37.8	-	-	-	-	-	-
1988	60.8	53.1	52.3	67.3	85.5	88.1	33.9
1989	81.8	87.7	84.3	66.6	91.0	100.8	44.0
1990	80.7	78.3	114.0	100.9	65.7	61.5	58.1
1991	65.0	58.6	65.4	67.7	75.6	64.0	76.4
1992	70.9	65.1	65.3	62.8	93.6	79.6	74.7
1993	80.1	86.8	93.8	68.8	74.0	79.7	65.3
1994	97.6	102.4	48.8	96.3	118.4	113.6	87.4
1995	101.7	113.3	113.3	96.6	78.9	99.0	94.7
1996	82.1	65.4	112.0	74.7	104.1	100.5	76.3
1997	97.4	89.5	131.4	85.4	97.8	108.0	91.2
1998	84.1	99.5	70.8	67.1	73.3	81.3	107.5
1999	54.8	52.6	46.7	55.2	64.9	38.1	96.9
2000	59.3	50.5	91.5	59.8	56.6	54.9	66.6
2001	44.2	40.3	8.0	48.6	71.5	52.9	47.1
2002	43.5	39.4	40.9	47.9	47.9	49.2	37.1
2003	29.9	31.6	47.6	24.1	24.9	28.2	25.7
2004	18.8	12.0	42.6	23.6	10.5	20.1	25.8
2005	15.4	8.0	32.2	18.4	13.4	12.0	21.7

22.12 Growth rate of Gross Domestic Product by expenditure approach

[ At current prices]

%

Gayri safi sabit sermaye oluşumu - Gross fixed capital formation								
		Kamu sektörü - Public sector			Özel sektör - Private sector			
Genel toplam		Makine teçhizat	Bina inşaatı	Bina dışı inşaat		Makine teçhizat	Bina inşaatı	
General total	Toplam Total	Machinery and equipment	Building construction	Other construction	Toplam Total	Machinery and equipment	Building construction	Year
37.8	59.7	50.7	64.3	69.3	12.9	48.6	5.8	1981
21.4	22.4	31.3	10.6	18.1	20.0	72.5	5.3	1982
45.5	37.1	39.4	31.6	36.7	59.3	82.3	48.6	1983
67.2	50.5	33.1	73.3	63.0	90.5	139.6	62.9	1984
70.2	76.1	85.7	58.8	74.6	63.7	45.3	78.9	1985
78.9	53.6	35.2	56.2	74.2	109.1	102.4	113.7	1986
57.4	40.4	26.3	46.6	50.9	72.2	65.7	76.4	1987
82.5	50.4	61.4	46.7	43.3	105.4	67.9	127.9	1988
53.6	50.3	34.7	48.5	64.8	55.4	44.7	60.1	1989
73.4	63.6	48.9	75.3	69.5	78.4	141.4	53.3	1990
67.0	68.3	61.2	47.8	81.1	66.4	67.9	65.5	1991
72.1	69.5	81.9	67.8	63.0	73.3	78.0	70.3	1992
103.4	76.8	80.9	112.4	62.1	115.6	144.5	96.3	1993
81.2	53.8	19.3	25.3	90.4	91.6	65.2	113.5	1994
94.3	37.7	53.1	75.8	19.8	111.4	163.7	77.8	1995
100.3	125.7	101.4	131.2	137.0	95.3	112.2	79.3	1996
105.5	138.1	128.3	134.6	144.3	98.1	105.3	90.1	1997
68.5	95.8	112.0	109.5	83.0	61.1	51.8	72.3	1998
31.9	38.7	42.1	50.0	31.7	29.6	17.8	42.3	1999
64.5	68.2	69.5	86.0	58.0	63.2	101.1	29.4	2000
16.4	33.8	21.7	31.7	42.4	10.0	-14.1	43.2	2001
42.1	47.9	61.9	61.4	33.0	39.5	70.5	13.8	2002
20.8	1.4	-19.0	-13.2	24.2	30.0	47.9	7.7	2003
37.9	7.1	19.8	-13.0	11.8	49.3	59.4	32.2	2004
24.2	28.9	35.8	25.2	27.3	23.0	12.8	43.9	2005

**22.12 Harcamalar yöntemiyle Gayri Safi Yurtiçi Hasıla büyüme hızı (devam)**  
Growth rate of Gross Domestic Product by expenditure approach (continued)

[Cari fiyatlarla - At current prices]

Yıl Year	Devletin nihai tüketim harcamaları Government final consumption expenditure			Mal ve hizmet ihracatı Export of goods and services	(Eksi) Mal ve hizmet ithalatı (Less) Import of goods and services	Gayri safi yurtiçi hasıla (GSYH) Gross domestic product (GDP)
	Toplam Total	Maaş ve ücretler Wage and salaries	Diğer cari harcamalar Other current expenditures			
1981	26.6	17.7	82.1	137.0	62.0	51.1
1982	14.3	15.5	9.6	84.7	54.2	32.8
1983	50.5	30.2	136.2	39.6	47.3	32.5
1984	38.2	37.3	40.4	97.5	87.8	58.2
1985	43.5	58.8	8.8	62.3	51.8	59.5
1986	47.2	33.9	91.3	21.4	24.8	45.5
1987	70.8	58.3	99.9	71.8	58.8	45.7
1988	68.3	67.9	69.0	107.1	70.9	69.1
1989	115.9	144.1	64.2	52.8	78.2	75.0
1990	102.8	109.4	85.1	41.8	70.8	77.8
1991	80.8	87.7	59.5	67.0	51.8	65.6
1992	80.5	83.2	70.6	80.4	80.9	74.2
1993	83.6	82.3	88.4	72.2	102.1	82.6
1994	74.6	69.0	95.8	204.9	105.7	95.2
1995	85.8	79.9	105.0	86.8	139.7	96.9
1996	104.2	99.8	116.5	106.1	117.5	81.0
1997	106.8	108.3	102.9	122.7	113.2	100.2
1998	87.6	90.5	79.8	79.4	66.3	86.4
1999	77.1	78.6	72.8	41.4	42.7	54.9
2000	49.3	43.9	65.4	66.7	88.9	54.2
2001	44.9	46.6	40.2	100.8	42.2	47.2
2002	52.4	50.3	58.2	34.9	52.6	47.9
2003	26.6	31.3	14.3	21.4	29.5	28.9
2004	15.9	16.4	14.3	26.2	35.3	19.1
2005	12.1	12.2	12.0	7.4	10.9	12.6

**22.13 Harcamalar yöntemiyle Gayri Safi Yurtiçi Hasılanın yüzde dağılımı**

Share of Gross Domestic Product by expenditure approach

[Cari fiyatlarla - At current prices]

%								
Özel nihai tüketim harcamaları - Private final consumption expenditures								
		Gıda ve içki	Dayanıklı tüketim malları	Yarı dayanıklı ve dayanıksız tüketim malları	Enerji, ulaştırma ve haberleşme		Konut sahipliği	
Yıl	Toplam	Food and beverages	Durable consumption goods	Semi durable and non-durable goods consumption goods	Energy, transportation and communication	Hizmetler Services	Ownership of dwellings	
Year	Total							
1980	77.8	-	-	-	-	-	-	-
1981	77.0	-	-	-	-	-	-	-
1982	80.5	-	-	-	-	-	-	-
1983	79.8	-	-	-	-	-	-	-
1984	78.9	-	-	-	-	-	-	-
1985	77.6	-	-	-	-	-	-	-
1986	72.5	-	-	-	-	-	-	-
1987	68.6	41.1	10.4	18.0	12.6	8.4	9.4	
1988	65.2	39.1	9.9	18.7	14.5	9.9	7.8	
1989	67.7	40.4	10.0	17.2	15.3	10.9	6.2	
1990	68.9	39.9	11.9	19.1	14.0	9.7	5.4	
1991	68.6	38.3	11.9	19.4	14.9	9.7	5.8	
1992	67.3	37.0	11.5	18.5	16.9	10.2	5.9	
1993	66.4	38.4	12.4	17.3	16.3	10.1	5.4	
1994	67.2	39.3	9.3	17.2	18.0	11.0	5.2	
1995	68.9	41.6	9.9	16.8	16.0	10.8	5.0	
1996	69.3	37.8	11.5	16.1	17.9	11.9	4.8	
1997	68.3	36.3	13.5	15.1	18.0	12.5	4.7	
1998	67.5	39.3	12.5	13.7	16.9	12.3	5.3	
1999	67.4	38.7	11.8	13.8	18.0	11.0	6.7	
2000	69.7	36.6	14.2	13.8	17.7	10.7	7.0	
2001	68.3	35.6	10.6	14.2	21.1	11.3	7.1	
2002	66.3	34.7	10.4	14.6	21.7	11.8	6.8	
2003	66.8	35.0	11.9	14.0	20.9	11.6	6.6	
2004	66.6	33.0	14.2	14.6	19.4	11.8	7.0	
2005	68.3	30.9	16.3	14.9	19.1	11.4	7.4	

22.13 Harcamalar yöntemiyle Gayri Safi Yurtiçi Hasılanın yüzde dağılımı (devam)

[Cari fiyatlarla]

%

Yıl	Gayri safi sabit sermaye oluşumu - Gross fixed capital formation							
	Kamu sektörü - Public sector				Özel sektör - Private sector			
	Genel toplam	Makine teçhizat	Bina inşaatı	Bina dışı inşaat	Makine teçhizat	Bina inşaatı		
	General total	Toplam	Machinery and equipment	Building construction	Other construction	Toplam	Machinery and equipment	Building construction
1980	18.1	53.1	46.4	19.6	34.0	46.9	16.7	83.3
1981	16.5	61.6	43.8	20.2	36.0	38.4	21.9	78.1
1982	15.1	62.0	47.0	18.2	34.8	38.0	31.5	68.5
1983	16.6	58.4	47.8	17.5	34.7	41.6	36.1	63.9
1984	17.5	52.6	42.3	20.2	37.6	47.4	45.4	54.6
1985	18.7	54.4	44.6	18.2	37.2	45.6	40.3	59.7
1986	23.0	46.7	39.3	18.5	42.2	53.3	39.0	61
1987	24.8	41.7	35.3	19.3	45.4	58.3	37.5	62.5
1988	26.8	34.4	37.9	18.8	43.3	65.6	30.6	69.4
1989	23.5	33.6	33.9	18.6	47.4	66.4	28.5	71.5
1990	23.0	31.7	30.9	19.9	49.2	68.3	38.6	61.4
1991	23.2	32.0	29.6	17.5	52.9	68.0	38.9	61.1
1992	22.9	31.5	31.8	17.3	50.9	68.5	40.0	60
1993	25.5	27.4	32.5	20.8	46.7	72.6	45.4	54.6
1994	23.7	23.2	25.2	17.0	57.8	76.8	39.1	60.9
1995	23.3	16.5	28.1	21.7	50.3	83.5	48.8	51.2
1996	25.8	18.5	25.0	22.2	52.8	81.5	53.0	47
1997	26.5	21.5	24.0	21.9	54.1	78.5	54.9	45
1998	24.0	24.9	26.0	23.4	50.6	75.1	51.8	48.2
1999	20.4	26.2	26.6	25.3	48.1	73.8	47.0	53
2000	21.8	26.8	26.8	28.0	45.2	73.2	58.0	42
2001	17.2	30.9	24.4	27.6	48.0	69.1	45.3	54.7
2002	16.5	32.1	26.7	30.1	43.2	67.9	55.4	44.6
2003	15.5	27.0	21.3	25.8	52.9	73.0	63.0	37.0
2004	18.0	20.9	23.9	20.9	55.2	79.1	67.3	32.7
2005	19.8	21.7	25.2	20.3	54.5	78.3	61.7	38.3

22.13 Share of Gross Domestic Product by expenditure approach (continued)

[At current prices]

%

Devletin nihai tüketim harcamaları Government final consumption expenditure				Mal ve hizmet ihracatı	(Eksi) Mal ve hizmet ithalatı	Gayri safi yurtiçi hasıla (GSYH)	
Toplam	Maaş ve ücretler	Diğer cari harcamalar	Stok değişmeleri	Export of goods and services	(Less) Import of goods and services	Gross domestic product (GDP)	Year
Total	Wage and salaries	Other current expenditures	Change in stocks				
10.3	86.1	13.9	0.5	5.5	12.2	100.0	1980
8.6	80.0	20.0	2.3	8.6	13.1	100.0	1981
7.4	80.9	19.1	0.3	11.9	15.2	100.0	1982
8.4	70.0	30.0	-0.5	12.5	16.9	100.0	1983
7.4	69.5	30.5	0.6	15.6	20.0	100.0	1984
6.6	76.9	23.1	0.2	15.9	19.1	100.0	1985
6.7	69.9	30.1	0.9	13.3	16.4	100.0	1986
7.9	64.8	35.2	0.9	15.6	17.8	100.0	1987
7.8	64.7	35.3	-1.0	19.2	18.0	100.0	1988
9.6	73.1	26.9	0.7	16.7	18.4	100.0	1989
11.0	75.5	24.5	1.5	13.3	17.6	100.0	1990
12.0	78.4	21.6	-1.1	13.5	16.2	100.0	1991
12.4	79.6	20.4	0.2	13.9	16.8	100.0	1992
12.5	79.0	21.0	1.0	13.1	18.6	100.0	1993
11.2	76.5	23.5	-3.0	20.5	19.6	100.0	1994
10.6	74.0	26.0	1.6	19.5	23.8	100.0	1995
11.9	72.5	27.5	-0.6	22.2	28.7	100.0	1996
12.3	73.0	27.0	-1.3	24.7	30.5	100.0	1997
12.4	74.1	25.9	-0.4	23.8	27.2	100.0	1998
14.2	74.8	25.2	1.4	21.7	25.1	100.0	1999
13.7	72.0	28.0	2.1	23.4	30.7	100.0	2000
13.5	72.9	27.1	-1.3	32.0	29.7	100.0	2001
13.9	71.9	28.1	4.7	29.2	30.6	100.0	2002
13.7	74.6	25.4	7.3	27.5	30.8	100.0	2003
13.3	74.9	25.1	8.0	29.1	35.0	100.0	2004
13.2	75.0	25.0	5.3	27.8	34.4	100.0	2005



## 22.14 Harcamalar yöntemiyle Gayri Safi Yurtiçi Hasıla

[1987 fiyatlarıyla]

' 000 000 TL

Özel nihai tüketim harcamaları - Private final consumption expenditures							
Yıl	Toplam Total	Gıda ve içki	Dayanıklı tüketim malları	Yarı dayanıklı ve dayanıksız tüketim malları	Enerji, ulaştırma ve haberleşme	Hizmetler	Konut sahipliği
		Food and beverages	Durable consumption goods	Semi durable and non-durable goods consumption goods	Energy, transportation and communication	Services	Ownership of dwellings
1980	39 112 914	-	-	-	-	-	-
1981	38 798 497	-	-	-	-	-	-
1982	41 084 543	-	-	-	-	-	-
1983	43 439 747	-	-	-	-	-	-
1984	44 624 161	-	-	-	-	-	-
1985	45 807 820	-	-	-	-	-	-
1986	48 616 710	-	-	-	-	-	-
1987	51 018 541	20 967 393	5 325 207	9 191 875	6 432 410	4 299 492	4 802 164
1988	51 637 994	21 324 507	4 770 777	9 123 969	6 757 092	4 858 287	4 803 362
1989	51 104 992	21 027 113	4 670 768	8 978 801	6 697 050	4 801 813	4 929 447
1990	57 803 275	22 585 078	6 918 343	10 195 499	7 616 033	5 437 345	5 050 977
1991	59 366 317	23 643 754	7 225 253	10 489 964	7 707 863	5 130 305	5 169 179
1992	61 281 543	24 154 069	7 149 263	10 607 525	8 416 240	5 651 994	5 302 453
1993	66 544 741	25 404 022	8 773 872	11 394 178	9 393 137	6 139 683	5 439 850
1994	62 962 240	25 013 864	6 012 008	10 058 779	9 827 327	6 457 695	5 592 567
1995	66 011 353	26 122 276	6 918 942	10 719 008	9 914 435	6 627 278	5 709 414
1996	71 613 583	26 752 369	9 383 928	11 938 079	10 440 474	7 251 281	5 847 452
1997	77 620 293	26 979 340	12 532 729	12 974 951	10 804 994	8 347 750	5 980 528
1998	78 113 348	26 947 292	12 436 337	13 007 985	11 336 470	8 279 128	6 106 137
1999	76 076 907	27 448 137	12 393 411	11 934 569	10 776 925	7 352 435	6 171 430
2000	80 773 572	28 322 184	15 786 039	12 038 099	10 546 859	7 909 017	6 171 373
2001	73 355 859	27 307 570	10 985 112	10 950 396	10 639 699	7 172 024	6 301 058
2002	74 893 572	27 599 586	11 213 308	11 274 840	10 613 303	7 778 599	6 413 936
2003	79 862 275	28 731 352	13 904 741	11 516 609	10 846 268	8 358 924	6 504 381
2004	87 896 751	29 533 513	18 037 505	13 683 711	10 882 119	9 137 396	6 622 508
2005	95 593 948	31 963 746	20 736 138	15 452 113	10 869 022	9 849 149	6 723 780

Not: 2005 yılı verileri YTL' dir.

22.14 Gross Domestic Product by expenditure approach

[ At 1987 prices]

' 000 000 TL

Gayri safi sabit sermaye oluşumu - Gross fixed capital formation								
Kamu sektörü - Public sector					Özel sektör - Private sector			
Genel toplam		Makine teçhizat	Bina inşaatı	Bina dışı inşaat		Makine teçhizat	Bina inşaatı	
General total	Toplam Total	Machinery and equipment	Building construction	Other construction	Toplam Total	Machinery and equipment	Building construction	Year
9 816 281	4 918 372	2 380 779	929 626	1 607 967	4 897 909	836 067	4 061 842	1980
10 190 171	5 976 062	2 663 824	1 189 997	2 122 241	4 214 109	897 794	3 316 315	1981
9 671 558	5 682 466	2 673 626	1 035 329	1 973 511	3 989 092	1 151 541	2 837 551	1982
10 474 266	5 928 773	2 742 810	1 070 527	2 115 436	4 545 493	1 545 723	2 999 770	1983
11 943 920	6 183 090	2 497 937	1 292 741	2 392 412	5 760 830	2 509 469	3 251 361	1984
13 696 318	7 442 435	3 270 811	1 376 060	2 795 564	6 253 883	2 492 887	3 760 996	1985
15 868 995	7 410 613	2 961 845	1 362 346	3 086 422	8 458 382	3 335 101	5 123 281	1986
18 491 096	7 709 848	2 721 832	1 488 064	3 499 952	10 781 248	4 042 448	6 738 800	1987
18 298 606	6 154 493	2 529 301	1 116 764	2 508 428	12 144 113	4 081 654	8 062 459	1988
18 700 871	6 348 273	2 357 817	1 132 038	2 858 418	12 352 598	4 012 393	8 340 205	1989
21 670 017	6 915 778	2 450 242	1 282 708	3 182 828	14 754 239	6 677 230	8 077 009	1990
21 763 647	6 762 059	2 438 467	1 099 979	3 223 613	15 001 588	6 953 745	8 047 843	1991
23 146 711	7 201 924	2 679 237	1 180 424	3 342 263	15 944 787	7 453 613	8 491 174	1992
29 247 287	7 720 820	3 155 122	1 496 156	3 069 542	21 526 467	11 871 619	9 654 848	1993
24 576 941	5 346 211	1 490 919	880 295	2 974 997	19 230 730	8 690 755	10 539 975	1994
26 822 808	4 340 837	1 282 346	935 132	2 123 359	22 481 971	11 495 371	10 986 601	1995
30 597 814	5 400 324	1 436 447	1 217 996	2 745 881	25 197 490	14 392 637	10 804 852	1996
35 137 138	6 933 253	1 956 046	1 495 767	3 481 440	28 203 885	17 438 254	10 765 631	1997
33 768 223	7 897 930	2 328 763	1 870 122	3 699 045	25 870 293	15 300 878	10 569 415	1998
28 472 785	7 213 079	2 228 878	1 839 849	3 144 352	21 259 705	11 619 115	9 640 591	1999
33 281 095	8 629 892	2 681 383	2 421 670	3 526 839	24 651 203	15 946 359	8 704 844	2000
22 782 726	6 732 818	1 634 314	1 936 176	3 162 328	16 049 908	8 044 522	8 005 386	2001
22 532 047	7 325 014	1 833 987	2 316 983	3 174 044	15 207 032	8 397 821	6 809 211	2002
24 782 018	6 481 995	1 482 476	1 698 702	3 300 817	18 300 023	12 268 176	6 031 847	2003
32 802 283	6 180 113	1 701 662	1 283 975	3 194 476	26 622 170	19 665 576	6 956 594	2004
40 682 570	7 778 179	2 579 875	1 490 477	3 707 827	32 904 391	23 867 433	9 036 958	2005

Note: Data of 2005 year is given as TRY.

**22.14 Harcamalar yöntemiyle Gayri Safi Yurtiçi Hasıla (devam)**

Gross Domestic Product by expenditure approach (continued)

[1987 fiyatlarıyla - At 1987 prices]

' 000 000 TL

Yıl Year	Devletin nihai tüketim harcamaları Government final consumption expenditure			Stok değişimleri Change in stocks	Mal ve	(Eksi) Mal ve	Gayri safi
	Toplam Total	Maaş ve ücretler Wage and salaries	Diğer cari harcamalar Other current expenditures		hizmet ihracatı Export of goods and services	hizmet ithalatı (Less) Import of goods and services	yurtiçi hasıla (GSYH) Gross domestic product (GDP)
1980	3 864 761	3 265 455	599 306	224 859	2 645 283	5 368 107	50 295 991
1981	4 152 231	3 336 675	815 556	1 143 024	4 482 915	6 028 167	52 738 671
1982	4 032 144	3 336 079	696 065	137 225	6 135 332	6 442 865	54 617 937
1983	4 632 010	3 383 641	1 248 369	- 256 859	6 474 436	7 430 604	57 332 996
1984	4 742 506	3 600 313	1 142 193	341 002	8 340 736	8 811 162	61 181 163
1985	4 582 942	3 700 082	882 860	124 997	9 358 100	9 794 044	63 776 133
1986	5 112 190	3 795 000	1 317 190	609 120	9 469 539	11 428 454	68 248 100
1987	5 845 368	3 789 049	2 056 319	687 452	11 642 299	13 268 659	74 416 097
1988	5 782 952	3 859 320	1 923 632	- 692 888	13 786 391	12 669 761	76 143 294
1989	5 830 576	3 905 583	1 924 993	520 136	13 750 637	13 543 103	76 364 109
1990	6 297 068	4 018 923	2 278 145	1 512 941	14 101 599	18 014 192	83 370 708
1991	6 527 627	4 117 262	2 410 365	- 939 037	14 626 840	17 074 376	84 271 019
1992	6 764 588	4 258 577	2 506 011	402 050	16 235 952	18 938 063	88 892 781
1993	7 344 038	4 336 173	3 007 865	1 486 000	17 483 652	25 715 191	96 390 529
1994	6 937 635	4 370 870	2 566 765	-2 925 010	20 137 735	20 089 811	91 599 730
1995	7 410 706	4 481 489	2 929 217	1 771 560	21 745 571	26 033 246	97 728 752
1996	8 046 869	4 468 739	3 578 130	- 462,715	26 520 711	31 376 324	104 939 938
1997	8 378 759	4 472 887	3 905 872	-1 420 235	31 592 739	38 416 621	112 892 073
1998	9 036 188	4 738 572	4 297 616	- 445 894	35 382 685	39 313 347	116 541 203
1999	9 622 958	4 868 439	4 754 519	1 895 957	32 890 030	37 875 726	111 082 911
2000	10 310 281	4 965 378	5 344 903	3 081 782	39 197 683	47 497 697	119 146 716
2001	9 430 327	5 045 083	4 385 244	-1 698 870	42 096 894	35 700 132	110 266 804
2002	9 939 616	5 081 678	4 857 938	6 120 740	46 787 009	41 350 181	118 922 803
2003	9 696 644	5 124 791	4 571 853	9 714 000	54 263 902	52 540 800	125 778 039
2004	9 747 955	5 184 351	4 563 604	11 145 125	61 033 127	65 515 450	137 109 791
2005	9 984 632	5 224 953	4 759 679	7 770 000	66 234 713	73 065 802	147 200 061

**22.15 Harcamalar yöntemiyle Gayri Safi Yurtiçi Hasıla büyüme hızı**

Growth rate of Gross Domestic Product by expenditure approach

[1987 fiyatlarıyla - At 1987 prices]

								%
Özel nihai tüketim harcamaları - Private final consumption expenditures								
		Gıda ve içki	Dayanıklı tüketim malları	Yarı dayanıklı ve dayanıksız tüketim malları	Enerji, ulaştırma ve haberleşme	Hizmetler	Konut sahipliği	
Yıl	Toplam	Food and beverages	Durable consumption goods	Semi durable and non-durable goods consumption goods	Energy, transportation and communication	Services	Ownership of dwellings	
Year	Total							
1981	-0.8	-	-	-	-	-	-	
1982	5.9	-	-	-	-	-	-	
1983	5.7	-	-	-	-	-	-	
1984	2.7	-	-	-	-	-	-	
1985	2.7	-	-	-	-	-	-	
1986	6.1	-	-	-	-	-	-	
1987	4.9	-	-	-	-	-	-	
1988	1.2	1.7	-10.4	-0.7	5.0	13.0	0.0	
1989	-1.0	-1.4	-2.1	-1.6	-0.9	-1.2	2.6	
1990	13.1	7.4	48.1	13.6	13.7	13.2	2.5	
1991	2.7	4.7	4.4	2.9	1.2	-5.6	2.3	
1992	3.2	2.2	-1.1	1.1	9.2	10.2	2.6	
1993	8.6	5.2	22.7	7.4	11.6	8.6	2.6	
1994	-5.4	-1.5	-31.5	-11.7	4.6	5.2	2.8	
1995	4.8	4.4	15.1	6.6	0.9	2.6	2.1	
1996	8.5	2.4	35.6	11.4	5.3	9.4	2.4	
1997	8.4	0.8	33.6	8.7	3.5	15.1	2.3	
1998	0.6	-0.1	-0.8	0.3	4.9	-0.8	2.1	
1999	-2.6	1.9	-0.3	-8.3	-4.9	-11.2	1.1	
2000	6.2	3.2	27.4	0.9	-2.1	7.6	0.0	
2001	-9.2	-3.6	-30.4	-9.0	0.9	-9.3	2.1	
2002	2.1	1.1	2.1	3.0	-2.0	8.5	1.8	
2003	6.6	4.1	24.0	2.1	2.2	7.5	1.4	
2004	10.1	2.8	29.7	18.8	0.3	9.3	1.8	
2005	8.8	8.2	15.0	12.9	-0.1	7.8	1.5	

## 22.15 Harcamalar yöntemiyle Gayri Safi Yurtiçi Hasıla büyüme hızı (devam)

[1987 fiyatlarıyla]

%

Yıl	Gayri safi sabit sermaye oluşumu - Gross fixed capital formation							
	Kamu sektörü - Public sector					Özel sektör - Private sector		
	Genel toplam		Makine teçhizat	Bina inşaatı	Bina dışı inşaat		Makine teçhizat	Bina inşaatı
	General total	Toplam Total	Machinery and equipment	Building construction	Other construction	Toplam Total	Machinery and equipment	Building construction
1981	3.8	21.5	11.9	28.0	32.0	-14.0	7.4	-18.4
1982	-5.1	-4.9	0.4	-13.0	-7.0	-5.3	28.3	-14.4
1983	8.3	4.3	2.6	3.4	7.2	13.9	34.2	5.7
1984	14.0	4.3	-8.9	20.8	13.1	26.7	62.3	8.4
1985	14.7	20.4	30.9	6.4	16.9	8.6	-0.7	15.7
1986	15.9	-0.4	-9.4	-1.0	10.4	35.3	33.8	36.2
1987	16.5	4.0	-8.1	9.2	13.4	27.5	21.2	31.5
1988	-1.0	-20.2	-7.1	-25.0	-28.3	12.6	1.0	19.6
1989	2.2	3.1	-6.8	1.4	14.0	1.7	-1.7	3.4
1990	15.9	8.9	3.9	13.3	11.3	19.4	66.4	-3.2
1991	0.4	-2.2	-0.5	-14.2	1.3	1.7	4.1	-0.4
1992	6.4	6.5	9.9	7.3	3.7	6.3	7.2	5.5
1993	26.4	7.2	17.8	26.7	-8.2	35.0	59.3	13.7
1994	-16.0	-30.8	-52.7	-41.2	-3.1	-10.7	-26.8	9.2
1995	9.1	-18.8	-14.0	6.2	-28.6	16.9	32.3	4.2
1996	14.1	24.4	12.0	30.2	29.3	12.1	25.2	-1.7
1997	14.8	28.4	36.2	22.8	26.8	11.9	21.2	-0.4
1998	-3.9	13.9	19.1	25.0	6.3	-8.3	-12.3	-1.8
1999	-15.7	-8.7	-4.3	-1.6	-15.0	-17.8	-24.1	-8.8
2000	16.9	19.6	20.3	31.6	12.2	16.0	37.2	-9.7
2001	-31.5	-22.0	-39.0	-20.0	-10.3	-34.9	-49.6	-8.0
2002	-1.1	8.8	12.2	19.7	0.4	-5.3	4.4	-14.9
2003	10.0	-11.5	-19.2	-26.7	4.0	20.3	46.1	-11.4
2004	32.4	-4.7	14.8	-24.4	-3.2	45.5	60.3	15.3
2005	24.0	25.9	51.6	16.1	16.1	23.6	21.4	29.9

22.15 Growth rate of Gross Domestic Product by expenditure approach (continued)

[At 1987 prices]

%

Devletin nihai tüketim harcamaları Government final consumption expenditure			Mal ve hizmet ihracatı Export of goods and services	(Eksi) Mal ve hizmet ithalatı (Less) Import of goods and services	Gayri safi yurtiçi hasıla (GSYH) Gross domestic product (GDP)	Year
Toplam Total	Maaş ve ücretler Wage and salaries	Diğer cari harcamalar Other current expenditures				
7.4	2.2	36.1	69.5	12.3	4.9	1981
-2.9	0.0	-14.7	36.9	6.9	3.6	1982
14.9	1.4	79.3	5.5	15.3	5.0	1983
2.4	6.4	-8.5	28.8	18.6	6.7	1984
-3.4	2.8	-22.7	12.2	11.2	4.2	1985
11.5	2.6	49.2	1.2	16.7	7.0	1986
14.3	-0.2	56.1	22.9	16.1	9.0	1987
-1.1	1.9	-6.5	18.4	-4.5	2.3	1988
0.8	1.2	0.1	-0.3	6.9	0.3	1989
8.0	2.9	18.3	2.6	33.0	9.2	1990
3.7	2.4	5.8	3.7	-5.2	1.1	1991
3.6	3.4	4.0	11.0	10.9	5.5	1992
8.6	1.8	20.0	7.7	35.8	8.4	1993
-5.5	0.8	-14.7	15.2	-21.9	-5.0	1994
6.8	2.5	14.1	8.0	29.6	6.7	1995
8.6	-0.3	22.2	22.0	20.5	7.4	1996
4.1	0.1	9.2	19.1	22.4	7.6	1997
7.8	5.9	10.0	12.0	2.3	3.2	1998
6.5	2.7	10.6	-7.0	-3.7	-4.7	1999
7.1	2.0	12.4	19.2	25.4	7.3	2000
-8.5	1.6	-18.0	7.4	-24.8	-7.5	2001
5.4	0.7	10.8	11.1	15.8	7.9	2002
-2.4	0.8	-5.9	16.0	27.1	5.8	2003
0.5	1.2	-0.2	12.5	24.7	9.0	2004
2.4	0.8	4.3	8.5	11.5	7.4	2005

## 22.16 Harcamalar yöntemiyle Gayri Safi Yurtiçi Hasılanın yüzde dağılımı

[1987 fiyatlarıyla]

								%
Özel nihai tüketim harcamaları - Private final consumption expenditures								
		Gıda ve içki	Dayanıklı tüketim malları Durable consumption goods	Yarı dayanıklı ve dayanıksız tüketim malları Semi durable and non-durable goods consumption goods	Enerji, ulaştırma ve haberleşme Energy, transportation and communication	Hizmetler Services	Konut sahipliği Ownership of dwellings	
Yıl	Toplam Total	Food and beverages						
1980	77.8	-	-	-	-	-	-	-
1981	73.6	-	-	-	-	-	-	-
1982	75.2	-	-	-	-	-	-	-
1983	75.8	-	-	-	-	-	-	-
1984	72.9	-	-	-	-	-	-	-
1985	71.8	-	-	-	-	-	-	-
1986	71.2	-	-	-	-	-	-	-
1987	68.6	41.1	10.4	18.0	12.6	8.4	9.4	
1988	67.8	41.3	9.2	17.7	13.1	9.4	9.3	
1989	66.9	41.1	9.1	17.6	13.1	9.4	9.6	
1990	69.3	39.1	12.0	17.6	13.2	9.4	8.7	
1991	70.4	39.8	12.2	17.7	13.0	8.6	8.7	
1992	68.9	39.4	11.7	17.3	13.7	9.2	8.7	
1993	69.0	38.2	13.2	17.1	14.1	9.2	8.2	
1994	68.7	39.7	9.5	16.0	15.6	10.3	8.9	
1995	67.5	39.6	10.5	16.2	15.0	10.0	8.6	
1996	68.2	37.4	13.1	16.7	14.6	10.1	8.2	
1997	68.8	34.8	16.1	16.7	13.9	10.8	7.7	
1998	67.0	34.5	15.9	16.7	14.5	10.6	7.8	
1999	68.5	36.1	16.3	15.7	14.2	9.7	8.1	
2000	67.8	35.1	19.5	14.9	13.1	9.8	7.6	
2001	66.5	37.2	15.0	14.9	14.5	9.8	8.6	
2002	63.0	36.9	15.0	15.1	14.2	10.4	8.6	
2003	63.5	36.0	17.4	14.4	13.6	10.5	8.1	
2004	64.1	33.6	20.5	15.6	12.4	10.4	7.5	
2005	64.9	33.4	21.7	16.2	11.4	10.3	7.0	

22.16 Share of Gross Domestic Product by expenditure approach

[At 1987 prices]

%

Gayri safi sabit sermaye oluşumu - Gross fixed capital formation								
Genel toplam		Kamu sektörü - Public sector			Özel sektör - Private sector			Year
General total	Total	Makine teçhizat and equipment	Bina inşaatı construction	Bina dışı inşaat construction	Other	Makine teçhizat and equipment	Bina inşaatı construction	
19.5	50.1	48.4	18.9	32.7	49.9	17.1	82.9	1980
19.3	58.6	44.6	19.9	35.5	41.4	21.3	78.7	1981
17.7	58.8	47.1	18.2	34.7	41.2	28.9	71.1	1982
18.3	56.6	46.3	18.1	35.7	43.4	34.0	66.0	1983
19.5	51.8	40.4	20.9	38.7	48.2	43.6	56.4	1984
21.5	54.3	43.9	18.5	37.6	45.7	39.9	60.1	1985
23.3	46.7	40.0	18.4	41.6	53.3	39.4	60.6	1986
24.8	41.7	35.3	19.3	45.4	58.3	37.5	62.5	1987
24.0	33.6	41.1	18.1	40.8	66.4	33.6	66.4	1988
24.5	33.9	37.1	17.8	45.0	66.1	32.5	67.5	1989
26.0	31.9	35.4	18.5	46.0	68.1	45.3	54.7	1990
25.8	31.1	36.1	16.3	47.7	68.9	46.4	53.6	1991
26.0	31.1	37.2	16.4	46.4	68.9	46.7	53.3	1992
30.3	26.4	40.9	19.4	39.8	73.6	55.1	44.9	1993
26.8	21.8	27.9	16.5	55.6	78.2	45.2	54.8	1994
27.4	16.2	29.5	21.5	48.9	83.8	51.1	48.9	1995
29.2	17.6	26.6	22.6	50.8	82.4	57.1	42.9	1996
31.1	19.7	28.2	21.6	50.2	80.3	61.8	38.2	1997
29.0	23.4	29.5	23.7	46.8	76.6	59.1	40.9	1998
25.6	25.3	30.9	25.5	43.6	74.7	54.7	45.3	1999
27.9	25.9	31.1	28.1	40.9	74.1	64.7	35.3	2000
20.7	29.6	24.3	28.8	47.0	70.4	50.1	49.9	2001
18.9	32.5	25.0	31.6	43.3	67.5	55.2	44.8	2002
19.7	26.2	22.9	26.2	50.9	73.8	67.0	33.0	2003
23.9	18.8	27.5	20.8	51.7	81.2	73.9	26.1	2004
27.6	19.1	33.2	19.2	47.7	80.9	72.5	27.5	2005



**22.16 Harcamalar yöntemiyle Gayri Safi Yurtiçi Hasılanın yüzde dağılımı (devam)**

Share of Gross Domestic Product by expenditure approach (continued)

[1987 fiyatlarıyla - At 1987 prices]

Yıl Year	Devletin nihai tüketim harcamaları Government final consumption expenditure			Stok değişmeleri Change in stocks	Mal ve	(Eksi) Mal ve	Gayri safi yurtiçi hasıla (GSYH) Gross domestic product (GDP)
	Toplam Total	Maaş ve ücretler Wage and salaries	Diğer cari harcamalar Other current expenditures		ihracatı Export of goods and services	hizmet ithalatı (Less) Import of goods and services	
1980	7.7	84.5	15.5	0.4	5.3	10.7	100.0
1981	7.9	80.4	19.6	2.2	8.5	11.4	100.0
1982	7.4	82.7	17.3	0.3	11.2	11.8	100.0
1983	8.1	73.0	27.0	-0.4	11.3	13.0	100.0
1984	7.8	75.9	24.1	0.6	13.6	14.4	100.0
1985	7.2	80.7	19.3	0.2	14.7	15.4	100.0
1986	7.5	74.2	25.8	0.9	13.9	16.7	100.0
1987	7.9	64.8	35.2	0.9	15.6	17.8	100.0
1988	7.6	66.7	33.3	-0.9	18.1	16.6	100.0
1989	7.6	67.0	33.0	0.7	18.0	17.7	100.0
1990	7.6	63.8	36.2	1.8	16.9	21.6	100.0
1991	7.7	63.1	36.9	-1.1	17.4	20.3	100.0
1992	7.6	63.0	37.0	0.5	18.3	21.3	100.0
1993	7.6	59.0	41.0	1.5	18.1	26.7	100.0
1994	7.6	63.0	37.0	-3.2	22.0	21.9	100.0
1995	7.6	60.5	39.5	1.8	22.3	26.6	100.0
1996	7.7	55.5	44.5	-0.4	25.3	29.9	100.0
1997	7.4	53.4	46.6	-1.3	28.0	34.0	100.0
1998	7.8	52.4	47.6	-0.4	30.4	33.7	100.0
1999	8.7	50.6	49.4	1.7	29.6	34.1	100.0
2000	8.7	48.2	51.8	2.6	32.9	39.9	100.0
2001	8.6	53.5	46.5	-1.5	38.2	32.4	100.0
2002	8.4	51.1	48.9	5.1	39.3	34.8	100.0
2003	7.7	52.9	47.1	7.7	43.1	41.8	100.0
2004	7.1	53.2	46.8	8.1	44.5	47.8	100.0
2005	6.8	52.3	47.7	5.3	45.0	49.6	100.0

**22.17 Gelir yöntemiyle Gayri Safi Yurtiçi Hasıla**  
Gross Domestic Product by cost components

[Cari fiyatlarla - At current prices]

' 000 000 TL

Yıl Year	Üretim ve ithalat vergileri (Net) Taxes on production and imports (Net)	Üretim ve ithalat vergileri Taxes on production and imports	(Eksi) Sübvansiyonlar (Less) Subsidies	Sabit sermaye tüketimi Consumption of fixed capital	İşgücü ödemeler Compensation of employees paid by resident producers	İşletme artığı Operating surplus (1)	Gayri safi yurtiçi hasıla Gross domestic products (2)
1980	274 175	385 960	111 785	250 067	1 419 862	3 286 513	5 230 617
1981	415 017	604 305	189 288	423 765	1 880 073	5 182 172	7 901 027
1982	494 584	693 291	198 707	603 000	2 355 790	7 038 812	10 492 186
1983	779 711	1 102 193	322 482	870 863	3 253 789	9 001 450	13 905 813
1984	991 969	1 532 329	540 360	1 547 287	4 612 109	14 845 781	21 997 146
1985	1 872 556	2 573 835	701 279	2 547 194	6 918 113	23 757 620	35 095 483
1986	3 558 538	4 346 976	788 438	3 669 806	9 933 088	33 917 891	51 079 323
1987	6 031 060	6 700 095	669 035	5 218 500	15 500 709	47 971 656	74 721 925
1988	10 143 833	11 355 588	1 211 755	9 616 718	27 810 359	81 653 594	129 224 505
1989	17 358 027	19 680 129	2 322 102	14 877 167	54 620 539	140 468 275	227 324 008
1990	33 911 153	38 109 506	4 198 353	23 019 997	106 935 628	229 193 392	393 060 171
1991	55 797 358	66 132 438	10 335 080	39 065 248	200 752 426	334 501 929	630 116 960
1992	94 060 119	118 109 446	24 049 327	66 775 230	346 263 510	586 269 186	1 093 368 045
1993	184 353 592	221 173 789	36 820 197	112 728 391	611 903 666	1 072 881 447	1 981 867 096
1994	324 843 961	416 215 181	91 371 220	269 254 519	987 852 936	2 286 477 773	3 868 429 189
1995	755 643 145	849 229 850	93 586 705	501 449 205	1 721 977 251	4 783 386 470	7 762 456 072
1996	1 480 217 440	1 723 626 199	243 408 759	930 441 826	3 534 765 062	8 826 685 861	14 772 110 189
1997	3 188 893 613	3 566 853 631	377 960 018	1 747 711 496	7 440 183 639	16 459 094 387	28 835 883 135
1998	5 505 409 627	6 377 793 139	872 383 512	3 270 051 123	13 297 030 743	30 152 453 637	52 224 945 129
1999	8 514 632 140	10 110 844 610	1 596 212 470	5 338 964 754	23 749 549 183	39 812 126 231	77 415 272 308
2000	16 758 516 546	18 429 852 500	1 671 335 954	8 162 148 024	36 368 142 344	63 294 651 362	124 583 458 276
2001	25 044 393 665	27 381 401 398	2 337 007 733	14 758 317 094	50 562 315 376	88 047 412 364	178 412 438 499
2002	41 945 074 846	43 185 552 813	1 240 477 967	23 982 153 735	72 923 558 415	138 723 270 486	277 574 057 483
2003	58 530 498 965	59 480 998 313	950 499 348	27 294 181 531	93 978 002 925	179 960 242 523	359 762 925 944
2004	72 828 598 905	73 632 955 942	804 357 037	30 168 984 368	113 261 756 507	214 252 137 187	430 511 476 968
2005	86 885 637 798	87 909 922 561	1 024 284 763	31 715 362 379	129 713 653 221	238 887 708 881	487 202 362 279

(1) Üretim yöntemiyle hesaplanan GSYİH'den artık olarak bulunmuştur.

(1) Calculated as a residual from the GDP by production method.

(2) Üretim yöntemiyle gayri safi yurt içi hasıla.

(2) Gross domestic product by kind of activity.

Not: 2005 yılı verileri YTL' dir.

Note: Data of 2005 year is given as TRY.

**22.18 Gelir yöntemiyle Gayri Safi Yurtiçi Hasıla büyüme hızı**

Growth rates of the GDP by cost components

[Cari fiyatlarla - At current prices]

Yıl Year	Üretim ve ithalat vergileri (Net) Taxes on production and imports (Net)	Üretim ve ithalat vergileri Taxes on production and imports	(Eksi) Sübvansiyonlar (Less) Subsidies	Sabit sermaye tüketimi Consumption of fixed capital	İşgücü ödemeler Compensation of employees paid by resident producers	İşletme artığı Operating surplus (1)	% Gayri safi yurtiçi hasıla Gross domestic products (2)
	1981	51.4	56.6	69.3	69.5	32.4	57.7
1982	19.2	14.7	5.0	42.3	25.3	35.8	32.8
1983	57.6	59.0	62.3	44.4	38.1	27.9	32.5
1984	27.2	39.0	67.6	77.7	41.7	64.9	58.2
1985	88.8	68.0	29.8	64.6	50.0	60.0	59.5
1986	90.0	68.9	12.4	44.1	43.6	42.8	45.5
1987	69.5	54.1	-15.1	42.2	56.1	41.4	46.3
1988	68.2	69.5	81.1	84.3	79.4	70.2	72.9
1989	71.1	73.3	91.6	54.7	96.4	72.0	75.9
1990	95.4	93.6	80.8	54.7	95.8	63.2	72.9
1991	64.5	73.5	146.2	69.7	87.7	45.9	60.3
1992	68.6	78.6	132.7	70.9	72.5	75.3	73.5
1993	96.0	87.3	53.1	68.8	76.7	83.0	81.3
1994	76.2	88.2	148.2	138.9	61.4	113.1	95.2
1995	132.6	104.0	2.4	86.2	74.3	109.2	100.7
1996	95.9	103.0	160.1	85.6	105.3	84.5	90.3
1997	115.4	106.9	55.3	87.8	110.5	86.5	95.2
1998	72.6	78.8	130.8	87.1	78.7	83.2	81.1
1999	54.7	58.5	83.0	63.3	78.6	32.0	48.2
2000	96.8	82.3	4.7	52.9	53.1	59.0	60.9
2001	49.4	48.6	39.8	80.8	39.0	39.1	43.2
2002	67.5	57.7	-46.9	62.5	44.2	57.6	55.6
2003	39.5	37.7	-23.4	13.8	28.9	29.7	29.6
2004	24.4	23.8	-15.4	10.5	20.5	19.1	19.7
2005	19.3	19.4	27.3	5.1	14.5	11.5	13.2

(1) Üretim yöntemiyle hesaplanan GSYİH'den artık olarak bulunmuştur.

(2) Üretim yöntemiyle gayri safi yurt içi hasıla.

(1) Calculated as a residual from the GDP by production method.

(2) Gross domestic product by kind of activity.

**22.19 Gelir yöntemiyle Gayri Safi Yurtiçi Hasılanın yüzde dağılımı**

Share of Gross Domestic Product by cost components

[Cari fiyatlarla - At current prices]

							%
	Üretim ve ithalat vergileri (Net) Taxes on production and imports (Net)	Üretim ve ithalat vergileri Taxes on production and imports	(Eksi) Sübvansiyonlar (Less) Subsidies	Sabit sermaye tüketimi Consumption of fixed capital	İşgücü ödemeler Compensation of employees paid by resident producers	İşletme artığı Operating surplus (1)	Gayri safi yurtiçi hasıla Gross domestic products (2)
Yıl Year							
1980	5.2	7.4	2.1	4.8	27.1	62.8	100.0
1981	5.3	7.6	2.4	5.4	23.8	65.6	100.0
1982	4.7	6.6	1.9	5.7	22.5	67.1	100.0
1983	5.6	7.9	2.3	6.3	23.4	64.7	100.0
1984	4.5	7.0	2.5	7.0	21.0	67.5	100.0
1985	5.3	7.3	2.0	7.3	19.7	67.7	100.0
1986	7.0	8.5	1.5	7.2	19.4	66.4	100.0
1987	8.1	9.0	0.9	7.0	20.7	64.2	100.0
1988	7.8	8.8	0.9	7.4	21.5	63.2	100.0
1989	7.6	8.7	1.0	6.5	24.0	61.8	100.0
1990	8.6	9.7	1.1	5.9	27.2	58.3	100.0
1991	8.9	10.5	1.6	6.2	31.9	53.1	100.0
1992	8.6	10.8	2.2	6.1	31.7	53.6	100.0
1993	9.3	11.2	1.9	5.7	30.9	54.1	100.0
1994	8.4	10.8	2.4	7.0	25.5	59.1	100.0
1995	9.7	10.9	1.2	6.5	22.2	61.6	100.0
1996	10.0	11.7	1.6	6.3	23.9	59.8	100.0
1997	11.1	12.4	1.3	6.1	25.8	57.1	100.0
1998	10.5	12.2	1.7	6.3	25.5	57.7	100.0
1999	11.0	13.1	2.1	6.9	30.7	51.4	100.0
2000	13.5	14.8	1.3	6.6	29.2	50.8	100.0
2001	14.0	15.3	1.3	8.3	28.3	49.4	100.0
2002	15.1	15.6	0.4	8.6	26.3	50.0	100.0
2003	16.3	16.5	0.3	7.6	26.1	50.0	100.0
2004	16.9	17.1	0.2	7.0	26.3	49.8	100.0
2005	17.8	18.0	0.2	6.5	26.6	49.0	100.0

(1) Üretim yöntemiyle hesaplanan GSYİH'den artı olarak bulunmuştur.

(1) Calculated as a residual from the GDP by production method.

(2) Üretim yöntemiyle gayri safi yurt içi hasıla.

(2) Gross domestic product by kind of activity.